Correio da Manhã

Fundador — EDMUNDO BITTENCOURT

DIRECTOR
M. PAULO FILHO

ANNO XXIX — N. 10.658
RIO DE JANEIRO, SEXTA-FEIRA, 27 DE SETEMBRO DE 1929

Gerente — EDMUNDO BRAGANTE
LARGO DA CARIOCA, 13

SERVIÇO TELEGRAPHICO DA ASSOCIATED, UNITED, HAVAS, AMERICANA, BRASILEIRA E CORRESPONDENTES ESPECIAES

Jack Sharkey venceu Tommy Loughran ao terceiro round, no encontro de hontem no Yankee Stadium

Uma noticia de Calcuttá, ainda não confirmada, diz que Bachasakao, o usurpador do throno do Afghanistão, foi assassinado em Kabul

Seis generaes chinezes adheriram com suas forças ao movimento revolucionario dirigido por Chang Fat-kwei contra o governo de Nankin

Jack Sharkey eliminou hontem Tommy Loughran do numero dos pretendentes ao campeonato mundial de peso maximo

Mais uma eliminatoria para o Campeonato do Mundo foi hontem realizada e o interessante é que o combate Sharkey x Loughran não entrava nas cogitações dos promotores de matches, isto porque, o campo dos papaveis ao titulo maximo estava restricto a Sharkey, Paolino Uzucudum e Schmeling.

Derrotado o gigante hespanhol e estando Schmeling ás voltas com a commissão de box de Nova York restava apenas Sharkey como o mais serio candidato ao titulo de Campeão Mundial.

Mas, para submetter esse boxeur á provas mais severas, os promotores de lutas resolveram admittir novos aspirantes ao cobiçado titulo e dahi os encontros em que tomaram parte ultimamente o inglez Phil Scott e o argentino Victorio Campolo e Tommy Loughran.

Jack Sharkey

Dentre todos, porém, acreditam os criticos que a victoria final será decidida entre Schmeling e Sharkey, mesmo sem entrar em cogitações o resultado da luta de hontem, em que esse pugilista enfrentou um noviço na categoria dos pesos pesados.

Damos a seguir, as notas mais interessantes do combate de hontem.

JACK SHARKEY:

O nome certo de Sharkey é Paul Cucoskey. Nasceu em Binghamtom (Nova York), a 6 de outubro de 1902. Os seus encontros foram, quasi todos sem importancia em 1921, 1922 e em 1923.

Em 1924, conseguiu as suas primeiras victorias de importancia, mas, tambem soffreu uma esmagadora derrota contra Romero, indo K. O. no nono assalto.

Em 1925, venceu alguns encontros e perdeu outros, mas não foi registrado nenhum K. O. a seu desfavor.

Em 1926, Harry Wills e Godfrey, pugilistas fortes, nada conseguiram ante os punhos de Sharkey, que passou então a ser considerado um dos melhores da sua categoria. Depois, venceu Mike Mac Tigue e Maloney, ambos por K. O.

Apresentou-se algum tempo depois a opportunidade que o novo pugilista tanto desejava: um encontro com Dempsey.

Este infligiu-lhe uma derrota no setimo assalto. Tal feito, entretanto foi muito commentado. Uns diziam que Dempsey empregára meios condemnaveis, abusando dos golpes baixos e que seu adversario caiu por terra devido a um delles quando ganhava seis assaltos. Outros acharam acertada a decisão do jury.

Em 1928, enfrentou Tom Heeney. Este encontro terminou empatado, embora a maioria das opiniões pendesse pela victoria de Jack. Pouco, depois lutava com Johnny Risko, para quem perdeu por pontos.

Em março deste mesmo anno, derrotou Jack Delaney, por K. O. no segundo minuto do primeiro assalto.

Em principios deste anno, conseguiu bella victoria por "K. O" sobre Christner, que havia infligido uma derrota a Knute Hansen, por K. O.

A melhor luta da carreira de Jack Sharkey foi, sem duvida, a que travou em fevereiro ultimo com Young Stribling.

TOMMY LOUGHRAN:

Tommy Loughran, nasceu em Philadelphia a 29 de novembro de 1902, sendo alguns dias mais moço que seu adversario de hontem.

Começou a lutar em 1919, quasi na mesma occasião que Sharkey, vencendo Eddie Carter, por K. O.

Em 1920 e 1921 obteve varias victorias, mas sem grande importancia. De 1922 em diante Loughran passou a enfrentar adversarios de valor. Após os encontros que realizou com J. Darcy, Fay Kaiser, Bryan Downey, Mike Mac Tigue, J. Clarke, Frank Carbone e Harry Greb, enfrentou Gene Tunney. O encontro terminou sem decisão, mas a imprensa opinou pela superioridade de Loughran.

Das cento e tantas lutas que Loughran effectuou, apenas perdeu seis, isto mesmo por decisão, sendo duas para Young Stribling (vencido mais tarde), uma para Jack Delaney, outra para Ad Stone e duas para Harry Greb.

Em 1927, Jack Delaney abandonou o campeonato da categoria meio-pesada e a Commissão de Nova York deu o titulo de campeão a Mike Mc Tigue, que perdeu para Loughran, num encontro em 10 assaltos. Mas, a despeito disto, teve de enfrentar Jimmy Slaterry, reconhecido campeão da mesma categoria, pela Associação Nacional de Pugilismo. Finalmente, depois de haver vencido este pugilista, foi officialmente considerado campeão dos meios-pesados.

No anno passado, venceu Leo Lomski, Pete Latzo, Armand Emmanuel, Mickey, Walker, Ernie Shaaf e James J. Braddock.

Ha pouco abandonou o titulo de campeão dos meios-pesados para poder tomar parte nas eliminatorias que se vêm realizando para a escolha do substituto de Gene Tunney, na categoria maxima.

O DESENVOLVIMENTO DA LUTA

(*Especial da "Associated Press"*)

Nova York, 26 (Serviço exclusivo do "Correio") — O encontro desta noite teve um resultado que não podia deixar de surprehender. Consideravam-se em egualdade de condições os dois contendores — Jack Sharkey e Tommy Loughran — e o encontro foi combinado em quinze rounds. Mas não apenas isto, como tambem Loughran, o vencido, foi considerado favorito no movimento de apostas de 6 por 5.

Os resultados da pesagem dos dois pugilistas, conhecidos pouco antes de entrarem elles para o ring, foi o seguinte, communicado pela Commissão de Box:

Sharkey, 196 libras.

Loughran, 186 1|2 libras.

Aliás as cotações em favor de Loughran foram uma mudança inesperada e que se operou precisamente quando estava mais proximo o embate, isto é, quando mais avizinhada se achava justamente a victoria de Sharkey.

Este saiu triumphante sobre o seu adversario ao terceiro round por "knock out" technico e a luta terminou de uma fórma muito surprehendente. Um simples "punch", depois de 27 segundos de choque, a contar do inicio do round, pôz Loughran "knock ked down" no tablado até á contagem de cinco segundos. A essa altura, levantou-se, já fraquejando, e, voltando as costas para o contendor, afinal perdeu a luta, demonstrando estar espantado elle mesmo e atordoado, perante as cincoenta mil pessoas que enchiam o Yankee Stadium.

COMO SE DESENROLOU O ENCONTRO

(*Especial da "Associated Press"*)

Nova York, 26 (Serviço exclusivo do "Correio") — O encontro principal de hoje, entre Jack Sharkey e Tommy Loughran desenvolveu-se rapido e rapido tambem terminou, com surpreza para a meia centena de pessoas que se achavam no Yankee Stadium.

Assim se desenrolou o match:

Primeiro round — Coube a Sharkey a iniciativa. Avançou elle contra Loughran, num ataque contra o corpo. Loughran respondeu com um esquerdo ao queixo, o que Sharkey, por seu turno, retribuiu com um outro esquerdo, pondo desnorteado o adversario.

Segundo round — Ainda quem investiu foi Sharkey, mas Loughran cobriu-se e Sharkey, apertado, desferiu um direito contra o contendor, errando. Loughran desferiu um esquerdo ao queixo e tres outros esquerdos no rosto de Sharkey. Este desferiu um esquerdo contra o corpo de Loughran, um direito contra o queixo e dois esquerdos contra a cabeça, quando o "gong" soou.

Ultimo round — Poucos segundos depois do "gong" soar iniciando o terceiro round, Jack Sharkey desferiu um direito ao queixo do contendor, atirando-o ao tablado. Loughran levantou-se á contagem de cinco, mas já fraco, o que o fez cair de novo pouco depois, concedendo o juiz a victoria a Sharkey por "knock out" technico.

AS PRELIMINARES

(*Especial da "Associated Press"*)

Nova York, 26 (Serviço exclusivo do "Correio") — Nos encontros preliminares, Tom Heeney venceu por decisão o match em dez rounds contra George Hoffman, tendo a multidão que enchia o stadium manifestado o seu desagrado por essa decisão.

Pouco depois de Loughran e Sharkey serem introduzidos no "ring", a multidão pôz-se de pé de cabeça descoberta, em um minuto de silencio á memoria do fallecido Miller Huggins.

O FINAL DA LUTA

(*Especial da "Associated Press"*)

Nova York, 26 (Serviço exclusivo do "Correio") — O terrivel esquerdo de Sharkey contra o corpo do contendor e o estrondoso direito contra o queixo puzeram Loughran em situação desesperadora. E, atordoado, elle voltou as costas para Sharkey que, como um animal furioso, quasi se agarrou a Tommy, intervindo o referee.

Durante varios minutos depois de annunciada a terminação do encontro, Loughran esteve sentado na sua cadeira, emquanto os seus segundos agitadamente lhe atiravam agua, esforçando-se por fazel-o voltar a si. Quando, finalmente, Loughran despertou, envolveu o rosto com a toalha e deixou o "ring", batido pela primeira vez em toda a sua carreira.

Sharkey venceu o adversario em um choque rapido e sensacional.

ESTA' SENDO PREPARADO UM FILM FALADO EM HESPANHOL

Entre os artistas que tomam parte em "Sombras de Gloria" figura um brasileiro

Hollywood, 26 (U. P.) — Começará segunda-feira proxima o preparo de um film falante todo em lingua hespanhola — "Sombras de Gloria". Os artistas, na sua quasi totalidade, serão latino-americanos ou hespanhoes e espera-se que o film esteja concluido dentro de oito semanas, produzido pela Sonoart Company. Tomarão parte no seu desempenho o artista José Bohr, da Argentina, e a primeira dama Mona Rico, do Mexico, incumbindo-se de outros papeis Rodolpho Galanti, do Brasil; Demetrius Alexis, do Uruguay; Saa Silva, do Chile; Frederico Godoy, do Perú; Carlos Molinam, da Colombia, e outros da Hespanha, do Mexico e dos Estados Unidos.

"Sombras de Gloria" será filmado pela noite; simultaneamente a producção da versão ingleza "Blaze of Glory" será tambem filmada mas á luz do dia, com as mesmas installações e montagem, mas com outros artistas, de lingua ingleza. E' esta a primeira vez em que se tenta uma tal experiencia.

Não é verdade que o rei Boris vae casar-se

Sofia, 26 (Havas) — Informações de fonte autorizada desmentem categoricamente a noticia propalada por alguns jornaes estrangeiros segundo a qual o rei Boris teria pedido em casamento a princeza Ileana, da Rumania.

A LIBERTAÇÃO DE VILNA

Um communicado do ministro do Interior da Polonia

Varsovia, 26 (Havas) — Approximando-se a data do luto nacional pela perda de Vilna, o ministro do Interior acaba de transmittir, pelo radio, ao paiz inteiro, um communicado em que declara que a Polonia atravessa actualmente, uma phase que não é mais do que uma preparação para a luta que ha de libertar aquella cidade. "E' possivel, acentúa textualmente o communicado, que não sejamos obrigados a pegar em armas. Devemos, porém, tel-as sempre debaixo da vista para a eventualidade de, forçados pelas circumstancias, entrarmos na liça para defrontar os nossos inimigos. Os polonezes não devem esquecer que a historia aponta mais de um exemplo de pequenos Estados que conseguiram enfrentar, com exito, as maiores potencias, acabando por vencel-as. Emquanto o inimigo permanecer em Vilna não estará afastado, na Europa, o perigo da guerra".

Partridge quer voar de Nova York a Buenos Aires

Belfast, Maine, 26 (U. P.) — O capitão Herbert Partridge annunciou que tenciona fazer um vôo directo de Nova York á Buenos Aires, partindo a 15 de outubro proximo.

A SITUAÇÃO POLITICA NA AUSTRIA

Foi convidado para constituir o novo gabinete o presidente da Policia Nacional

Vienna, 26 (U. P.) — Poucas horas depois do chanceller Steeruwitz se haver demittido, os *leaders* dos tres partidos do governo visitaram o presidente da Policia Nacional, sr. Johann Schober e pediram-lhe que apresentasse as condições para acceitar a chefia do gabinete. Esse convite obedece ao pensamento de que a Austria na actual emergencia necessita de uma mão firme para garantir a ordem e consequentemente a estabilidade economica do paiz. O senhor Schober por duas vezes já conseguiu salvar a Austria da desordem.

Londres, 26 (U. P.) — O correspondente do "Daily News" em Vienna affirma que a primeira condição imposta pelo sr. Schober para acceitar a incumbencia de constituir o novo gabinete é a de que elle continue como chefe de policia, tal como acontecera da outra vez, quando acceitára o posto de chanceller da Republica, em 1921.

Vienna, 26 (U. P.) — O chanceller Schober assumiu tambem provisoriamente as pastas da Educação e das Finanças. A terceira commissão nomeou o ex-ministro da Guerra, Vaugoin, para o logar de vice-chanceller e ministro da Guerra e o ex-presidente Hainsch para ministro do Commercio, o sr. Foed Meyer para a Agricultura o sr. Franz Slama para a Justiça, o sr. Innitza par o Bem Estr Social.

A Commissão Executiva do Parlamento designou o sr. Schober para chanceller e ministro do Exterior occupando provisoriamente a pasta das Finanças.

CORRE QUE FOI ASSASSINADO O USURPADOR DO AFGHANISTÃO

Noticias não confirmadas que chegam a Calcuttá nesse sentido

Calcutá, 26 (U. P.) — Noticias aqui recebidas, mas inteiramente inconfirmadas até aqui, dizem que o novo rei Bachasakao, usurpador do throno do Afghanistão, foi assassinado em Kabul.

Falleceu o pianista inglez Max Darewski

Londres, 26 (U. P.) — Na edade de trinta e quatro annos, falleceu aqui o pianista e compositor Max Darewski.

PROCURA-SE O "IMPEACHMENT" DO PRESIDENTE IRIGOYEN

A resolução nesse sentido vae ser estudada pela commissão de Constituição e Justiça

Buenos Aires, 26 (U. P.) — O deputado Alberto Viñas apresentou á Camara uma resolução de "Impeachment" do presidente Irigoyen. A Camara decidiu que a resolução fosse entregue ao exame da Commissão de Constituição e Justiça.

AS AGITAÇÕES NA ALLEMANHA

Conflicto entre racistas e communistas com grande numero de feridos

Berlim, 26 (Radio — Havas) — Produziram-se sérios conflictos entre communistas e racistas em Stuttgart durante o comicio contra o plano Young. Houve grande numero de feridos e numerosas prisões.

VIAJANTES PARA O BRASIL

Os condes Rodolfo Crespi, poeta Pastonchi e archi-bispo Aquino Corrêa

(*Especial da "Associated Press"*)

Genova, 26 (Serviço exclusivo do "Correio") — Seguem a bordo do "Conte Verde", que parte para a America do Sul, o conde e a condessa Rodolfo Crespi, paes do conde Dino Crespi, assassinado pelo seu ex-chauffeur, em São Paulo.

Pelo mesmo vapor segue tambem o poeta e novelista Francesco Pastonchi, que vae realizar varias conferencias sobre a obra e vida do genial poeta Dante, em diversos centros de cultura da America do Sul.

Tambem tomou passagem, de regresso ao Brasil, por esse paquete, monsenhor Aquino Corrêa, arcebispo de Cuyabá.

Boomer vence o campeonato francez do golf

Saint Germain, França, 26 (U. P.) — O sr. Aubrey Boomer, da Inglaterra, ganhou o campeonato francez mixto de golf, fazendo setenta "strokes" contra Archie Compson, da Inglaterra, com setenta e um.

MAIS UMA APPLICAÇÃO DA TELE-PHOTOGRAPHIA-RADIOLOGICA A GRANDE DISTANCIA

Realizaram-se as annunciadas experiencias promovidas pelo dr. Lijó Pavia

(*Especial da "Associated Press"*)

Berlim, 26 (Serviço exclusivo do "Correio") — Os enfermos residentes no continente americano, breve, poderão consultar os especialistas europeus com auxilio de photographias dos organs affectados, sem sairem de suas casas, em vista do successo havido nas experiencias das transmissões photographicas de raios X por meio do radio, levadas a effeito, hoje, entre esta cidade e Buenos Aires.

O dr. Lijó Pavia, conhecido especialista de Buenos Aires, de passagem aqui e de volta do Congresso de Oculistas de Amsterdam, conduziu as primeiras consultas radiographicas á grande distancia entre a capital allemã e a da Argentina. O paciente é um estudante allemão, que soffre dos rins.

O dr. Pavia, começou, hoje, ás 4,15 a ler para o professor Castex, em Buenos Aires, a etiologia do caso, seguindo logo pela transmissão da photographia radiologica dos olhos do doente amplinados para o tamanho de oito por quatro pollegadas.

Dentro de dez minutos, o professor Castex informou ter recebido as photographias perfeitamente e, em seguida, transmittiu o diagnostico, o qual considerava o caso incuravel, o que veiu confirmar a opinião dada pelo medico allemão.

A RUSSIA CONTRA A INGLATERRA

Agora, a Internacional Communista recommenda uma acção vigorosa contra o Ministerio Trabalhista

Riga 26 (Radio — Havas) — Annuncia-se que a Internacional communista transmittiu novas ordens ao partido britannico a ella filiado no sentido de ser activada a luta contra o actual gabinete laborista.

Dois bancos allemães que se fundem

Berlim, 26 (U. P.) — As directorias do Deutsche Bank e do Disconto Gesellschaft decidiram fundir em um só os dois importantes estabelecimentos de credito. E' essa a maior fusão que registra a historia bancaria da Allemanha. O capital reunido dos dois bancos eleva-se a 300 milhões de marcos e o fundo de reserva a 130 milhões. A proposta de fusão será apresentada aos accionistas em uma reunião que deve realizar-se no dia 29 de outubro.

AINDA SE LUTA NA ARABIA

Travou-se violenta batalha entre as forças de Ibn Saud e as de Faisal

Jerusalém, 26 (U. P.) — Travou-se violenta batalha que durou quinze horas entre soldados do chefe da tribu waharis Ibn Saud, que governa a região de Nejd e grande parte da peninsula da Arabia, e os rebeldes commandados por Faisal. E' essa a primeira tentativa de Faisal para derrubar Ibn Saud que desde ha muito é causador de perturbações na Arabia, incluindo o reino de Iraq, de que é mandataria a Inglaterra.

A policia franceza não persegue os emigrados russos

Paris, 26 (U. P.) — O governo desmentiu officialmente as noticias publicadas pelo "Izvestia" de Moscou no sentido de que a policia parisiense estava perseguindo os emmigrados russos que se acham dispostos a fazer as pazes com os Soviets.

O "Conde Zeppelin" regressa Friedrichshaven

Friedrichshaven, 26 (U. P.) — O dirigivel "Conde Zeppelin" aterrou aqui ás cinco e trinta da tarde de hoje.

O sr. Mussolini attende a um seu pequeno compatriota residente em La Plata

Roma, 26 (U. P.) — O primeiro ministro Mussolini recebera recentemente uma carta de Vittorio Testani, creança italiana, que mora em La Plata, pedindo-lhe que lhe mandasse um violino, pois tinha grande desejo de dedicar-se ao estudo desse instrumento, mas o seu pae não tinha meios para comprar um. O sr. Mussolini mandou investigar a verdade do que dizia a creança e enviou-lhe o instrumento pedido. Agora o chefe do governo recebeu uma carta de Testani, cheia de agradecimentos, em que diz: "Sou o menino mais feliz do mundo e estudarei muito afim de demonstrar-lhe a

Aviação Mundial

Costes tentará hoje estabelecer o novo record de vôo directo em longa distancia

Paris, 26 (U. P.) — Segundo os seus ultimos planos, o aviador Dieudonné Costes partirá amanhã com destino á Siberia, tentando estabelecer o novo record de vôo directo em longa distancia.

O "CONDE ZEPPELIN" INICIA UM CRUZEIRO SOBRE OS ALPES SUISSOS

Friedrichshafen, 26 (U. P.) — O dirigivel "Conde Zeppelin" partiu hoje daqui, ás 8 horas e 24 minutos da manhã, para um cruzeiro de alguns dias pelos Alpes Suissos.

O PRINCIPE DE GALLES NÃO PILOTARA' MAIS O SEU AVIÃO

Londres, 26 (U. P.) — Sabe-se de fonte fidedigna que o aviador Edward Hedley Fielden, antigo official da Real Força Aerea Britannica, foi nomeado piloto pessoal do principe de Galles, o que vem corroborar as noticias de que as autoridades britannicas haviam persuadido o herdeiro da corôa a abter-se de pilotar o avião de dois logares que Sua Alteza recentemente adquirira.

LINDBERGH CHEGOU A MARACAY

Maracay, Venezuela, 26 (U. P.) — O coronel Lindbergh chegou hoje a esta cidade, aterrissando ás 14 horas e 55 minutos.

DE MARMIER E FAVREAU OBRIGADOS A DESCER

Paris, 26 (Havas) — Telegramma de Tunis annuncia que os aviadores Marmier e Favreau, que se achavam empenhados em estabelecer novo record de velocidade em linha recta, foram obrigados a aterrissar em Fochville, nas proximidades daquella cidade. Ignorava-se ainda a causa da interrupção do vôo.

FRACASSOU A TENTATIVA DO AVIADOR VANCAUDENBERGH

Paris, 26 (Havas) — O aviador Vancaudenbergh levantou vôo pela manhã para, como estava annunciado, tentar estabelecer novo record de velocidade em avião ligeiro e linha recta. Minutos depois, o piloto viu-se, porém, constrangido a regressar ao ponto de partida, por motivo ainda não apurado.

CONGRESSO DA AGRICULTURA SUL-TROPICAL E DO CAFE' DE SEVILHA

Sua inauguração hontem, naquella cidade hespanhola

Sevilha, 26 (U. P.) — Inaugurou-se hoje ao meio-dia o Congresso de Agricultura Tropical, Sub-tropical e de Café. O commissario geral da Exposição, senhor Crotido, pronunciou importante discurso, salientando a importancia da reunião e dando as boas vindas aos delegados estrangeiros.

Em seguida procedeu-se á apresentação de credenciaes.

O URUGUAY PREVINE-SE CONTRA O SR. CLEMENTINO FRAGA

Foram adoptadas novas medidas contra os passageiros do Brasil

Montevidéo, 26 (U. P.) — Apezar de não serem importantes as noticias que se recebem nesta capital sobre casos de febre amarella, isoladamente registrados no Rio de Janeiro, as autoridades sanitarias resolveram adoptar medidas de precaução com os passageiros procedentes desse porto, cujos passaportes serão retirados afim de serem os mesmos passageiros sujeitos a seis dias de observação, dando-se-lhes outro passaporte especial anitario.

A VIAGEM DO SR. MACDONALD AOS ESTADOS UNIDOS

Uma conferencia entre o embaixador Dawes e o primeiro ministro inglez

Londres, 26 (U. P.) — O embaixador americano nesta capital, general Charles Dawes, conferenciou com o primeiro ministro Mac Donald durante cerca de uma hora.

Sabe-se que essa conferencia se prendeu á viagem do chefe do governo britannico aos Estados Unidos.

O presidente Irigoyen recebe a visita do conde de Keyserling

Buenos Aires, 26 (U. P.) — O presidente Irigoyen recebeu em audiencia o conde de Keyserling, que partirá hoje para o Brasil.

A POLITICA DA FRANÇA, SEGUNDO UM DIPLOMATA AMERICANO

Como o ex-embaixador Gerard a commenta, abrangendo o communismo, o socialismo, a união franco-allemã, o plano Young e o desarmamento

Paris, 26 (Havas) — Em entrevista concedida ao "Excelsior" o ex-embaixador, sr. Gerard, declarou que não póde explicar como num paiz como a França, que desconhece a falta de trabalho e que, graças a um clima excepcional, parece um immenso jardim onde reina a abundancia, o communismo e o socialismo possam desenvolver-se a ponto de embaraçar o impulso para maior prosperidade ainda.

O genio creador da França — acrescentou — teria todos os direitos de pretender mostrar ao povo americano que, libertando-se gradualmente dos entraves politicos, o resultado da sua confiança nos poderes publicos é o enriquecimento geral desconhecido da maior parte dos trabalhadores europeus.

Emfim, a America preferia o capitalismo socail ao socialismo anti-capitalista. Elle, pessoalmente, estava convencido de que a França, sob o impulso firme e habil dos chefes de governo como Poincaré e Briand, desenvolverá rapidamente os recursos inesgotaveis do seu sólo e do vasto imperio colonial. Pensava que a approximação franco-allemã era condição essencial da paz, da propria vida da Europa, e penhor seguro da defesa do progresso da civilização. Essa approximação devia, porém, ser guiada pelo respeito aos tratados e aos contratos dentro do quadro da Sociedade das Nações. Podia assegurar que a America do Norte dispensaria o melhor acolhimento á idéa da Federação Européa e acreditava que os Estados Unidos e a Europa collaborariam sempre e cada vez mais para a prosperidade geral do mundo.

Tambem estava absolutamente certo de que o Plano Young se tornará um factor indiscutivel de apaziguamento e cooperação internacional.

"Certamente — concluiu o senhor Gerard — a Inglaterra ainda não comprehendeu que o seu delegado Snowden obteve uma victoria de Pyrrho. O sr. Briand, sacrificando algumas sommas sem grande importancia, ganhou a partida perante a opinião universal.

Tenho minhas duvidas de que o presidente Hoover acceite um accordo particular com a Inglaterra que, de qualquer maneira, possa comprometter os accordos em conjunto sobre o desarmamento geral dos submarinos, os quaes a França julga, e com razão, que não lhe são menos necessarios do que á America."

As associações religiosas iatlianas e as medidas do governo

Roma 26 (U. P.) — O "Osservatore Romano" commenta a approvação do decreto do gabinete, de 23 do corrente, pelo qual todas as associações e institutos são obrigados a fornecer á policia uma lista dos nomes dos seus associados, diz: "As associações Catholicas não têm nenhuma intenção, como sugeriram em certos meios, de faltar ao seu dever para com as leis justas do Estado, mas desejam mostrar que são associações religiosas e não politicas."

A SORTE DOS BAHAMAS CAUSA PREOCCUPAÇÃO

Nada se sabe do que terá acontecido aos habitantes dessas ilhas

Miami, 26 (U. P.) — Faltando noticias das ilhas Bahamas desde meio dia da quinta feira da semana passada, quando pelas proximidades passou terrivel furacão receia-se pela sorte dos habitantes dessas ilhas.

As tentativas feitas para estabelecer communicação radio-telegraphica com Nassau, foram mal succedidas.

OS BOATOS DE CASAMENTO DO HERDEIRO DA ITALIA

Foi descoberta a presença na Italia da princeza Maria José

Veneza, 26 (U. P.) — Soube-se aqui que a princeza Maria José da Belgica chegára aqui segunda-feira, sendo desconhecido o logar em que se achava. Esta manhã a sua presença foi revelada, quando a indigitada noiva do herdeiro italiano foi visitar a fabrica de vidros de Murano, acompanhada do conde Giuseppe Volpi.

Roma, 26 (U. P.) — Consta que o rei Alberto, da Belgica, não visitou a familia real italiana quando esteve em Veneza, como, segundo os jornaes noticiaram, tinha a intenção de fazer.

Diz-se que Sua Majestade se acha ainda na região de Dolomites, incognito.

O CRIME DE MISS MEXICO

COMO TERESA DE LANDA MATOU SEU MARIDO, O GENERAL MOYSE'S VIDAL

A joven criminosa, que conta apenas dezenove annos, e de uma belleza rara

"Miss Mexico 1928", depois de presa, aguarda serenamente o inicio do processo

Mexico, setembro de 1929. — A joven Maria Teresa de Landa, que representou o Mexico o anno passado no Concurso de Belleza de Galveston, casára recentemente com o general Moysés Vidal, uma das mais eminentes figuras militares do seu paiz, e que já era casado no Estado de Vera Cruz.

Preoccupado com a sua lua de mel, o general ausentou-se do lar durante longo tempo, o que levou sua esposa legitima, a sra. Maria Teresa Herrejon, a ir procural-o na cidade do Mexico, onde veiu a saber do novo enlace.

Nessas condições, resolveu processal-o por bigamia. Apresentada a queixa, a imprensa tratou largamente do escandalo, só então sabendo "Miss Mexico 1928" que o seu marido já era casado e tinha duas filhas.

Em face das leis que regulam o assumpto no Mexico, tanto ella como o general poderiam ser punidos. E foi, justamente, devido ao medo de ser presa que "Miss Mexico 1928" concebeu a idéa de suicidar-se.

Assim, depois de mostrar ao general os artigos dos jornaes, correu até ao quarto e, apoderando-se de um revolver, lhe fez ver que ia pôr termo á vida, advertindo-o de que se interviesse morreria ali mesmo. O general, que não se intimidou com a ameaça, procurou desarmal-a, mas recebeu seis tiros á queima roupa, caindo sem vida instantaneamente.

Afastado o obstaculo, "Miss Mexico 1928" voltou a mesma arma contra a cabeça, mas o revolver já se encontrava descarregado, porquanto toda sua carga havia sido disparada contra o bigamo.

Segundo outra versão, o general Moysés Vidal foi ferido de surpresa quando lia os jornaes.

Na photographia que reproduzimos, vê-se "Miss Mexico 1928", depois de presa, aguardando serenamente o inicio do processo.

A joven criminosa, que conta 19 annos de edade, é de uma belleza rara.

ESTA' EM PLENO DESENVOLVIMENTO A GUERRA CIVIL NA CHINA

Seis generaes adheriram ao chefe rebelde general Chang Fat-Kwei

Londres, 26 (U. P.) — O correspondente da Exchange Telegraph Company em Hong Kong noticia que seis generaes, inclusive Chan Chai-tong, de Cantão, adheriram ao movimento chefiado pelo general Chang Fat-kwei.

O governo de Nankin enviou o general Tsao Wan-shun, á frente de dezeseis mil homens, na direcção de Ichang, afim de combater os rebeldes que se espera cheguem a Hunan domingo.

O almirante Chen, commandando cinco canhoneiras, está seguindo rio acima, procedente de Nankin, afim de auxiliar as operações das forças nacionalistas do general Tsao.

Londres, 26 (U. P.) — O correspondente do "Times" em Hong Kong noticia que o general Chang Fat-kwei publicou uma proclamação dizendo que capturará Cantão dentro de quinze dias.

O REATAMENTO DAS RELAÇÕES ANGLO-RUSSAS

Mais uma conferencia entre o sr. Dovgalevsky e o sr. Henderson

Londres, 26 (U. P.) — O embaixador russo em Paris, senhor Dovsgalevsky, que se acha nesta capital em negociações para o reatamento das relações commerciaes e diplomaticas entre a Grã Bretanha e o Soviet, conferenciou de novo com o ministro dos Estrangeiros, sr. Henderson.

Fallece um jornalista argentino

Nice, 26 (U. P.) — Na edade de 67 annos, falleceu aqui o jornalista argentino Luis Baltazar Tamini.

OS NOVOS MEMBROS DA ACADEMIA DA ITALIA

Foi entregue ao sr. Mussolini a lista de candidatos para a escolha

Roma, 26 (U. P.) — Na sua sessão plenaria de hontem, a Academia da Italia verificou a qualificação dos pretendentes a membros do instituto, num total de cincoenta e cinco. Pela selecção feita, esse numero foi reduzido a trinta e tres, sendo a lista respectiva apresentada esta manhã ao primeiro ministro Mussolini, que, finalmente, escolherá dentre aquelles onze nomes, sendo que dez serão academicos novos e um o substituto do sr. Trombetti, recentemente fallecido.

Cotações na Bolsa de Roma

Roma, 26 (U. P.) — Foram affixadas as seguintes cotações na Bolsa desta capital:

Londres, 92.65; Paris, 74.75; Zurich, 368.30; Renda Italiana, 76.80; Emprestimo Consolidado, 79.07.

O Banco Nacional de Stockolmo eleva sua taxa

Stockolmo, 26 (Havas) — O Banco Nacional acaba de elevar de 4 1|2 para 5 1|2 por cento a taxa de desconto em vigor.

A REDUCÇÃO DOS ARMAMENTOS NAVAES

Parece que um dos representantes dos Estados Unidos na conferencia das cinco potencias será o embaixador Gibson

Bruxellas, 26 (U. P.) — O senhor Gibson, embaixador dos Estados Unidos nesta capital, admitte a possibilidade de vir a ser elle um dos representantes do seu paiz na conferencia das cinco principaes potencias navaes.

A libertação pelo divorcio

(Heitor Lima)

A intelligencia, a humanidade, a altivez dão a Henriqueta Monteiro credenciaes para falar em nome da mulher brasileira. Eis o seu depoimento, no inquerito do *Correio da Manhã*: — "Alguns retardatarios allegam ser o divorcio factor de dissolução nas familias, phenomeno este, aliás, nunca verificado nos paizes que o adoptaram. *Resta saber se todos esses catões têm moral illibada para poderem arvorar-se em sacerdotes do culto familiar.* Transigir é sabedoria, e por certo não seria esta a primeira transigencia verificada na historia das sociedades. O divorcio trará nova orientação sobre o casamento, melhor que a dos nossos dias, mais solida, menos artificial — por ser elaborada em uma esphera superior de sentimentos".

Eis a linguagem da mulher brasileira culta, consciente e esclarecida. O casamento indissoluvel afigura-se a Henriqueta Monteiro um attentado ás leis naturaes, uma horrivel fórma de escravidão.

Da bella cidade serrana, pelas columnas da *Tribuna de Petropolis*, vieram até aqui palavras eloquentes a favor das victimas do *matrimonio canonico*. Assigna-as o nome acatado do professor Alvaro de Cantanheda: "E' possivel (pergunta elle) que no Brasil, nação nova e civilizada, haja escravos brancos? Sim, ha, e da peor das escravidões, a escravidão da alma, a alma que não póde mais amar porque a lei não lhe permitte. Os escravos no Brasil (em numero muito elevado) são todos aquelles que, enganados pelas apparencias, falharam no casamento. Casamento infeliz, eis o que a legislação brasileira não quer admittir. Para a nossa lei todos os casamentos são felizes; no Brasil todas as mulheres e todos os homens são perfeitos, virtuosos, honestos e puros. Entretanto, a justiça absolve o marido que mata a mulher, ou a mulher que mata o marido; praticamente, reconhece a um e a outro esse direito; mas recusa ao que foi infeliz na união o direito de ligar-se, legalmente a outro sêr que lhe possa dar a almejada felicidade. A justiça no Brasil faz cousa peor: legaliza a separação dos consortes, mas ao mesmo tempo diz ao escravo separado da mulher indigna, ou á escrava desquitada do marido crapula: — Fujam ás sagradas leis da natureza, ou sejam concubinarios, e gerem filhos espurios, marcados com o ferrete da bastardia; mas em familia legitima nunca mais pensem, nunca mais amem á luz do sol, como os passaros, porque o casamento indissoluvel ainda é peor que a morte: esta, ao menos, liberta".

O professor Alvaro de Cantanheda aponta o mais grave dos illogismos na lei brasileira. Realmente, só argumentariam com logica os que affirmassem: No Brasil todos os casamentos são felizes; logo, o divorcio não deve ser votado, porque não se concebem leis ociosas, inuteis, sem objecto e applicação, fóra das realidades; o poder legislativo não foi creado para legiferar onde não ha necessidades que reclamem a intervenção da norma coerciva.

"No Brasil (continúa o professor Cantanheda) o marido ha de viver acorrentado á esposa indigna, a esposa ha de ser a victima do marido repugnante. Hypocrisia sordida! Os falsos moralistas affirmam que o divorcio traz a desorganização da familia, a prostituição, o concubinato... Puro absurdo. Esses males grassam na nossa sociedade, que não tem o divorcio mas apenas o desquite. Raro é o dia em que não ha um assassinato, desses erradamente chamados passionaes, e que nada mais são do que a revolta do conjuge contra a indissolubilidade matrimonial e a ancia de recuperar a liberdade do coração, para dal-o a quem melhor o mereça. Por que recelar o divorcio? Os que se amam não o temem, como não temem o desquite. Os moralistas citam falsamente casos de divorcio na America e na França, onde ha individuos que se casam dez vezes, mas esquecem de citar os que se tornaram felizes para sempre no segundo casamento. Que importa que alguem se case muitas vezes em busca da felicidade? Que damno ha para a sociedade? Prejuizo ha no assassinio de um conjuge pelo outro. Que prejudica mais a sociedade: dez casamentos de uma mesma pessoa ou um lar que se transformou num inferno?"

Está claro que os individuos dotados de máo caracter, os inadaptaveis, nunca acertarão. Mas a culpa não é do divorcio, é do individuo, como a culpa do crime não cabe ao Codigo Penal, mas ao delinquente.

"Para avaliar a deshumanidade das nossas leis basta considerar os filhos posteriores ao desquite. Não têm nome paterno, são desclassificados como *productos de uma immoralidade*, e dão-lhes o epitheto de *bastardos*. Que culpa têm elles? E qual a culpa dos paes, que se limitaram a obedecer ás leis da natureza? Para os filhos dos escravos raiou a lei de 28 de setembro, a lei Rio Branco; o gesto maternal da princeza Isabel redimiu os filhos dos escravos negros. Mas para os escravos das miserias e torturas da familia brasileira, quando raiará a redempção?".

O professor Cantanheda revelou-se intelligente, altruista e generoso, mas patenteou sobretudo este raro senso das realidades, sem o qual não é possivel discutir a sério, sobre bases scientificas, os problemas sociologicos. Sempre que, num debate determinado pela angustia dos factos concretos, alguem pretende argumentar perdendo de vista as realidades, denuncia incapacidade, ou má fé. Indigno, pois, em ambos os casos, da minima attenção.

Alguns maridos entendem que os escravos são elles, curvados ao peso de rudes encargos. O argumento prova apenas contra a organização economica da familia, realmente absurda. Mas o elevado preço da escrava, ou os onus decorrentes da sua acquisição, não fazem desapparecer o captiveiro. Tanto mais quanto toda esta civilização que ahi está é obra exclusivamente masculina, e os seus defeitos e crimes devem ser levados á conta da estupidez, do egoismo e da brutalidade masculina.

Outros maridos proclamam-se victimas de máos tratos domesticos, e exhibem nos pulsos, algumas vezes nas faces, as escoriações occasionadas pelas unhas da tyranna. O facto demonstra apenas que ha homens resignados a tudo, até a apanhar das escravas. Por sua vez, ha esposas satisfeitas com a actual situação, e surprehendel-as-ia quem falasse em captiveiro feminino. Entretanto, bastaria uma simples mudança no temperamento ou na mentalidade do marido, para que o rigor do jugo se fizesse sentir. A liberdade e a felicidade seriam supprimidas. Patentear-se-ia a contingencia da situação, destituida de garantias e producto de méra tolerancia. Quando, no Brasil, os brancos eram mercadores de negros (com muito mais opprobrio para os brancos do que para os negros) havia proprietarios generosos, e muitos escravos costumavam dizer que não sentiam as brutalidades do captiveiro, pois viviam como sêres livres.

Viviam como livres, por especial favor do proprietario. Mas eram servos. Ao visitante respondia a escrava: — O meu senhor não está. Quando a consorte vinha attender ao forasteiro, tambem informava: — O meu senhor não está. Para os escravos, como para as esposas, os homens eram sempre os senhores. Não o são mais para os negros. Ainda o são para as esposas. Muitas vivem como livres. Mas todas não passam de escravas.

Só as mulheres que nasceram para a sujeição se oppõem ao divorcio. Mesmo a essas, porém, o divorcio não fará mal. Não sendo obrigadas a recorrer a elle, poderão continuar indefinidamente captivas. Certas felicidades dependem de certas abjecções. Não sou a favor da mulher contra o homem, como não seria a favor do negro contra o branco. Sou pelo opprimido contra o opressor.

Para ler no bonde

O sr. Luiz Sparramo, que se considerava partidario das candidaturas Julio Prestes-Vital Soares, mandou, de Roma, onde se encontra, uma carta de elogios rasgados aos srs. Getulio e João Pessoa.

— Como foi isso? perguntámos ao deputado Pessoa de Queiroz.

E elle, passando a mão pelos ultimos fios de cabello:

— Sei lá! O Luis esparramou-se, como nunca pensei...

* * *

De um commentario de hontem, num matutino:

"O pauperismo, entretanto, augmenta o alarme contra a vida cara. Infelizmente, com os politicos, sob a preoccupação do problema eleitoral da successão, não se póde contar..."

Como não se póde contar? Então elles não pagam cinco mil réis, per capita, a quem queira applaudir os oradores da Camara e do Senado!

* * *

Angelo Camacho, ao ser preso pela policia do 8º districto com o furto nas mãos, desatou em copioso pranto.

(Dos jornaes.)

Depois da noticia ler
uma confissão: "Eu acho
que o nosso amigo Camacho
fez figura de mulher..."

* * *

Communicam-nos da Repartição Geral dos Telegraphos:

"Serviço para o Sul, bom. Do Norte, com atraso, devido ao accumulo de telegrammas para o ex-deputado Marcellino Machado, que recebe do Maranhão cem mil adhesões de eleitores, por dia."

* * *

A policia suburbana prendeu o ladrão Gil Ventura, quando arrombava uma porta.

(Noticiario.)

O ladrão de Cascadura
(fique, leitor, entre nós...)
apezar de Gil Ventura,
é de um paiporismo atroz.

Hygiene Sexual
pelo
DR. JOSE' ALBUQUERQUE
Livro util. Theorias de Freud. Preço 5$000. **Livraria Leite Ribeiro.**
(0006)

O Navio-Escola na Marinha de Guerra

Fala-se, ha muito, no meio naval, na necessidade de adquirirmos um navio-escola, para substituir o velho "Benjamin", depois que lhe foi dada a baixa do serviço. Agora, pelas noticias, presumidamente officiosas, de alguns jornaes, parece já ter sido decidida aquella acquisição. No ambiente de *segredo*, em que ora se desenvolvem todas as resoluções da alta administração naval, os factos, por mais simples, materiaes ou pessoaes, só chegam ao conhecimento dos *pares*, depois de consummados. Assegura-se, comtudo, — talvez pela indiscreção dos *eleitos*, — que o futuro navio-escola será armado a *clypper*, — a apparelhagem mais singela, menos ardua do navio a vela. E, navio mixto, será dotado de um motor de combustão, baixa potencia, escassa velocidade.

Como opinião, naturalmente entre leigos, para o proprio governo, mesmo em certo grupo da marinha, a acquisição de um navio-escola representa vantagem inestimavel, passo promissor para a remodelação ingente, de nossa pobre marinha, em marasmo.

Considerado pelo restricto significado da classificação, não ha duvida que o navio-escola constituirá uma *vantagem* e, isso, pela simples razão, que instruir é, e será sempre, beneficio indiscutivel. Mas, para o caso, semelhante supposição pecca pela base. Desvirtuando o merito do conceito, pela apparencia da finalidade, commette-se, assim, um *erro* e erro crasso.

Repete-se ahi, mais uma vez, a confusão vulgar entre a essencia e impressão dos factos, — causa talvez primordial, antiquissima e enraizada, do descalabro militar de nossa marinha. Ou, mais explicitamente, para interpretação justa: da desproporcionalidade entre seu valor militar, effectivo, em cada época, e a despesa orçamentaria correspondente. Ou, ainda: o que a marinha equivale, de facto, como arma, para o que ella custa. Para esclarecer um exemplo, basta recordar que, na occasião da baixa do "Benjamin Constant", se justificava a medida por ter o navio, pelas condições materiaes a que chegára, então *perdido seu valor militar*. Ora, valor militar elle nunca o teve, desde a construcção; engendrado de contrasensos, o ariete com o gurupés, possante artilharia de combate (para a época) em casco de madeira sem protecção alguma, velocidade maxima de 13 milhas. Mão veleiro, não era só navio escola e mixto; architectára-se um navio multiplo, de objectivos complicados, desconnexos, antagonicos.

Daquella época para hoje, as idéas entretanto evoluiram, clareando, precisando os objectivos, unificando as concepções. A architectura naval teve de acompanhar a transformação formidavel que a tactica soffria, em consequencia do vertiginoso surto progressista, industrial e scientifico, da metallurgia. Formou-se, assim, uma concepção unica, uma doutrina naval, assás diffundida em todas as marinhas do globo. Firmados ficaram principios basicos, communs; o contraste dos objectivos; a constituição e preparação do *instrumento adequado*, para cada especie de *tarefa* guerreira.

De accordo com esses principios, em face dessa doutrina magna e una, convém, pois, investigar a *vantagem* e o *erro* da acquisição do navio-escola, na actualidade, e entre os dois argumentos, pró e contra, verificar qual delles, o decisivamente preponderante. Afasta-se, com tal base, a possivel imputação do prazer da critica, sempre facil, no trabalho feito; ou de um desserviço, por desafastio ou descontentamento. Só assim evidente o intuito, naturalissimo, de collaboração indirecta, rigorosamente no terreno technico, afim de collocar a causa em seus justos termos.

Para analysar com serenidade a questão, convém, inicialmente, recordar que na formação, ou composição das esquadras, ou, melhor: da potencia naval de qualquer nação, deve ser taxativamente evitado, resolutamente eliminado todo o elemento decaido de valor militar, tudo aquillo que não puder trabalhar na batalha, inapto a cooperar com a esquadra, para a conquista do dominio do mar, visto que taes elementos constituem, apenas, peso morto, despesa improductiva. Por corollario: elles representam um capital esbanjado, que poderia, e deveria, ter sido empregado em prol do instrumento do dominio do mar: a esquadra de batalha.

Esse axioma cresce de valor, para as nações de parcos recursos financeiros. Estas, então, não podem distrair capital para navios, corpos, elementos navaes, sem significação rigorosamente militar, efficientemente combativa. Sob esse ponto de vista, nós já temos demasiado *peso morto*, muita *inutilidade* em serviço, para desejar, ainda, augmentar-lhe o numero.

Póde vir refutado que "o preço de um navio-escola não permittiria, sequer, a acquisição de um navio ligeiro de combate" e, além disso, "o navio de guerra, isolado, por maior que seja seu valor, nada representa para a batalha, onde se precisa da *força*, de grupos de navios homogeneos, da mesma especie, para obter superioridade". Sendo assim, "o que fosse economizado, não construindo o navio-escola, nada adeantaria, pela insufficiencia da somma, para acquisição de qualquer elemento de batalha, de valor militar efficiente".

A argumentação não procede, salvo por desvirtuamento da logica, ou negligencia de concepção. Talvez temor, tambem, de quebrar uma rotina vetusta e perniciosa. Se resolvessemos, desde já, eliminar os pesos mortos, evitar as despesas improductivas, contentando-nos, como força naval, e durante o periodo da transição, com os dois couraçados, dois scouts, os destroyers e submarinos, — acabando tambem com as instituições o corporações de finalidade militar inutil ou discutivel, — poderiamos, com a somma economizada, conseguir uma dotação orçamentaria, annual, systematica, para acquisição de navios novos, para a remodelação da esquadra. A' proporção que os novos fossem chegando, os velhos, os actuaes, iriam sendo retirados do serviço, — o que permittiria a continuidade e o equilibrio da dotação orçamentaria. Evitar-se-ia, dessa fórma, o grande esforço financeiro, abrupto, de difficil e perturbadora realidade, — unico processo que até então temos seguido, para resolver as construcções navaes.

O systema das dotações orçamentarias, observado, aliás, pela maioria das potencias maritimas, poderia apresentar, para nós, apenas duas difficuldades, de ordem moral, mas, felizmente, subjugaveis. A primeira: quebrar a rotina; a outra: impôr a continuidade, — verificado parecer, ultimamente, na marinha, firmar-se a norma malsã, do substituto procurar menoscabar e destruir a obra do antecessor, para armar effeito.

A acquisição do navio-escola fére, pois, aquelles principios consagrados de caracter geral. Será um erro, despesa improductiva, pela ausencia de finalidade militar. Descendo a analyse de detalhes, esse erro tambem não diminue.

Na actualidade do grosso e mono calibre, do formidavel alcance do tiro, do requisito do controle de fogo, da exigencia de velocidade elevadissima, o que significa, para o manejo do navio de guerra, o tirocinio, a instrucção em moroso navio a vela? Ninguem se exercita, para dirigir um automovel, conduzindo uma carroça.

No navio de guerra moderno, tudo é machina. Em cada homem, portanto, marinheiro ou official, machinas ou convés, o que interessa ter é um artifice especializado e habil. Os *sem especialidade* são relegados aos trabalhos de caracter secundario, de natureza complementar. Não será pela aptidão, pela proficiencia, pela cooperação directa delles que obter-se-á, nunca, a victoria.

Ora, o navio-escola, a vela ou mixto, especialmente se destina a instruir, a exercitar os "sem-especialidade" e, apenas, em um ramo de actividade naval: a arte marinheira, marinharia. Na *época da vela*, nada mais certo; era o ambiente. Para a marinha mercante, ainda comprehensivel. Mas, para a marinha de guerra, nos dias de hoje, devaneio improcedente. O "sem especialidade" é quem menos conta, o unico que poderá ser improvisado, preparado dentro de curto prazo. Qual lucro, pois, em instruir, exercitar um certo numero de homens, absolutamente fóra do complexo campo de applicação normal?

Examinadas taes modalidades, resta agora investigar, por outra face do problema, se a vantagem do navio-escola é de ordem a compensar o capital empregado. As marinhas ricas, em abundancia de recursos, procuram augmentar o possivel rendimento do corpo de batalha, com a incorporação de outros navios assemelhados, ou auxiliares. Mas, taes navios, fundamentalmente, são tambem de batalha, e com elles se almeja uma sub-divisão racional do trabalho. Os couraçados rapidos, os cruzadores de batalha, os scouts de maxima tonelagem, estão nessa categoria. Nella podem ser comprehendidos os submarinos de acção especializada: os pequenos, de defesa de costa, offensivos ou mineiros, e os grandes mineiros de alto mar. No mesmo criterio, — mas, por causa assás diversa, — poderia, tambem, ser incluido um navio-escola, visto sua acquisição e custeio, em tal caso, não redundar em onus, em prejuizo para a força naval, efficaz, existente.

LORD HARRY

O CONSELHO ESTÁ ZANGADO

Por causa de empregos para os amigos dos intendentes

Não se trata, propriamente, de uma acephalia administrativa. Mas, o incidente apresenta alguma coisa ponderavel. A crise, de que se vem falando, acerca da falta de funccionamento do Conselho Municipal, deve ter causado certa curiosidade. O phenomeno poderia ter o caracter inhibitorio das conveniencias emergentes. Estas conveniencias, se revestissem o caracter sério de interesses geraes, justificariam a crise da falta de sessões, em que se constatava a impossibilidade da acção legisliferа local.

A assembléa da cidade não se reunia durante uma semana, com certeza devia haver motivo bastante para o facto. No momento, a primeira idéa seria de um dissidio politico, creando aos intendentes uma situação de verdadeiro impasse partidario. E tornava-se difficil prever as consequencias do conflicto...

Mas, a tempestade poderia ser contida num copo de agua, ou de outra bebida mais adequada a restabelecer o bom humor dos representantes da cidade, acalmando-lhes as irritações incommodas.

O de que se tratava era da nomeações de empregados municipaes, para aquinhoar aos interesses eleitoraes da maioria. Neste sentido foi feito ao prefeito, uma especie de "ultimatum", com a garantia das firmas de treze edis. Sendo mensageiro da prebenda, o sr. Nelson Cardoso, falou firme.

A firmeza da intimação teve uma resposta decepcionadora do sr. Prado Junior. O prefeito achou graça. O sr. Nelson virou furioso e concitou os seus committentes a apoial-o ou destitul-o da "leaderança" que lhe fôra confiada.

Complicou-se a historia. Não parecia facil o recurso de conciliação. Felizmente um appello dirigido ao presidente da Republica, surtiu os effeitos apparentes. O chefe do Estado affirmou que o sr. Nelson Cardoso se equivocára. As nomeações seriam feitas, conforme os propositos de justiça da administração municipal. Estava finda a campanha, por falta de objectivo. Restava, comtudo, dar, á autoridade competente, o direito de atirar a primeira pá de cal sobre o feretro da rebeldia. Outro não poderia ser senão o sr. Nelson Cardoso, que se conformou a renunciar a sua propria renuncia, para, ainda mais uma vez, servir aos seus amigos politicos.

Favôres concedidos ao vapor brasileiro "Serra Grande"

O ministro da Fazenda declarou aos inspectores das alfandegas e administradores das mesas de rendas, que ficam concedidos os favores de que trata o decreto n. 4.955, de 4 de maio de 1872, ao vapor brasileiro "Serra Grande", de propriedade do dr. Lavino David Madeira e de que são agentes nesta capital os srs. A. L. Machado & C.

FOI CONDEMNADO

O juiz da 8ª vara criminal condemnou, hontem Benjamin Constant de Almeida a um anno de prisão por vender toxicos.

"O BONDE"

Começou, hontem, a circular nesta capital, sob a direcção do sr. Sady de Gusmão, o novo semanario humoristico *O Bonde*.

O seu primeiro numero está muito interessante e foi acolhido com acceitação pelo publico. Redigido com muita graça, nelle a satyra, o humor e a ironia se acotovelam e se hombreiam, como que procurando, em cada *charge*, em cada trocadilho, em cada conceito, o alcance moral da pilheria e do riso.

O *O Bonde* terá vida longa e... feliz.

BOLSA DE NOVA YORK

Cotações dos titulos das principaes companhias americanas

NOVA YORK, 26 (U. P.) — As acções das mais importantes companhias americanas tiveram, hoje, na Bolsa desta cidade, as seguintes cotações:

American and Foreign Power	183.50
American Car and Foundry	96.37
American Locomotive	116.00
American Telephone and Telegraph Company	300.00
Anaconda Copper Mining	121.50
Armour and Company of Illinois, classe "A"	11.50
Baldwin Locomotive Works (novas)	59.12
Du Pont de Nemours, E. I (novas)	200.00
Eastman Kodak	200.00
Electric Bond and Share	180.00
General Electric Company	370.25
General Motors (novas)	60.00
Gold Dust	67.25
Goodyear Tires and Rubber Company	105.00
Guaranty Trust of New York	1.175.00
International Harvester Company (novas)	126.50
International Nickel (novas)	58.62
International Telephone and Telegraph	131.62
National City Bank of New York	494.50
Pennsylvania Railroad	102.00
Radio Victor Corporation of America	90.00
Standard Oil Company of California	74.62
Standard Oil Company of New Jersey	76.12
Studebaker Corporation	67.50
Texas Corporation	67.00
United Aircraft (communs)	104.50
United States Steel Corporation	232.75
Westinghouse Electric and Manufacturing	244.12
Wright Aeronautical Corporation	130.00
State Loan of São Paulo, 1936	102.00

Mercado: apresentou-se mais animado.

PEQUENAS NOTICIAS MUNDIAES

A AMERICA DO SUL E A EMIGRAÇÃO AUSTRIACA

VIENNA (Da Associated Press) *— A Austria, achando fechadas todas as portas americanas, foi procurar agora na America do Sul um porto para os seus emigrantes. O ministro austriaco da Educação fez recentemente um passeio pela America do Sul afim de estudar a questão e achou que aquelle continente apresenta grandes vantagens para a emigração.*

Foi formado um syndicato austriaco-peruano com um capital de $1.000.000.

O governo peruano concedeu a região de Bra Orapa para residencia de 3.000 familias austriacas. Uma das condições do syndicato é que os emigrantes sejam fazendeiros ou criadores de gado.

Receberão gratis a passagem para o Perú, mas a divida será indemnizada logo que comecem a prosperar. A terra cultivada pelos emigrantes lhes será concedida como propriedade após um certo numero de annos. Eventualmente terão que pagar ao syndicato o preço das construcções feitas em suas terras.

Terão os emigrantes plena liberdade de cultivar em seus campos o que melhor lhes parecer. As terras que são muito ferteis prestam-se principalmente ao plantio de algodão, café, bananas, etc.

O que houve no Senado

Mais um agricultor

A sessão do Senado foi rapida. Não houve oradores.

No expediente, o sr. Azeredo, nomeou o sr. Bricio Araujo para o logar que o sr. Olegario Pinto deixou vago na commissão de Agricultura.

A seguir, como não houvesse numero para as votações, foram encerradas as discussões constantes do avulso e levantada a sessão.

Reune-se hoje a Commissão de Poderes, para dar parecer sobre o pleito realizado em Pernambuco para o preenchimento da vaga aberta com o fallecimento do conselheiro Rosa e Silva. O candidato unico a essa vaga foi o sr. Gonçalves Ferreira.

COMMISSÃO DE MARINHA E GUERRA

Reuniu-se a Commissão de Marinha e Guerra, que assignou um parecer do sr. Lauro Sodré favoravel ao projecto que fixa o effectivo das forças navaes para o exercicio de 1930.

O sr. Cunha Machado pediu e obteve vista de parecer do sr. Carlos Cavalcanti sobre o projecto que determina que as exigencias do art. 6 da lei numero 5.632, de 31 de dezembro de 1928, não attingirão os officiaes que nessa data já possuiam os cursos de estado maior e engenharia.

Os funccionarios não titulados estão isentos do pagamento do sello

Solucionando uma consulta do director da Estrada de Ferro Noroeste do Brasil, o director da Receita, de ordem do ministro da Fazenda, declarou que o sello de nomeação do paragrapho 6º n. 3, tabella "A" do decreto n. 17.538, de 10 de novembro de 1926, incide sómente nos casos definidos no referido paragrapho 6º, por isso que as interinidades previstas no artigo 29, n. 5 do citado decreto, devendo recair em funccionario da propria repartição para força do regulamento a que se subordina aquella repartição, independem da expedição do titulo de nomeação, além de que o n. 8 do alludido artigo 29 isenta expressamente do pagamento do sello as empresas para as quaes se não expeçam titulos.

O novo addido militar do Brasil na França e na Belgica

Na pasta da Guerra, o presidente da Republica assignou hontem, decreto nomeando o major de artilharia José Agostinho dos Santos, para o cargo de addido militar ás embaixadas do Brasil na França e na Belgica.

Exonerado o director da Escola de Aviação Militar

Por decreto assignado, hontem, pelo presidente da Republica, na pasta da Guerra, foi exonerado a pedido, do cargo de commandante da Escola de Aviação Militar, o tenente-coronel de engenharia Othon de Oliveira Santos.

A PROPOSITO DA AMNISTIA

O que se fala no Ministerio da Guerra

Ha dois dias é voz corrente na cidade — e nós, mesmos, já nos referimos ao facto — que o general Sezefredo dos Passos estava organizando um memorial para ser entregue, hoje, ao presidente da Republica, a respeito da situação dos officiaes revolucionarios, no que se refere ás vantagens aos mesmos concedidas, no projecto de amnistia que se encontra, neste momento, na Camara.

Procurámos, hontem, syndicar, pelos meios que nos era possivel, o que havia, realmente, de verdade nessa informação que o *Correio da Manhã*, como outros jornaes, divulgou para perfeito conhecimento do povo. Tivemos, mesmo, a opportunidade de ir ao Ministerio da Guerra, julgando curioso ouvir a palavra do proprio titular dessa pasta, acerca de assumpto que interessa tão fundamentalmente a opinião publica. O general Sezefredo dos Passos não é homem, porém, que goste de receber jornalistas e muito menos de conceder entrevistas, formado o seu espirito sob aquella velha mentalidade de que os homens do governo não têm satisfações que dar ao povo... Não nos avistando com o ministro, estivemos, todavia, no seu gabinete, recebidos ali com toda a gentileza, nos tendo sido prestada a informação de que o general Sezefredo não foi consultado, não fez memorial, nem escreveu coisa alguma ao sr. Washington Luis, a respeito da amnistia, ou da situação dos nossos bravos patricios que tomaram parte em movimentos revolucionarios e foram, por isso, afastados dos seus postos.

Não temos outro intuito senão o de informar ao publico, com lealdade, o que é que ha relativamente a esse assumpto, que tanto o preoccupa. E quer o ministro da Guerra tenha sido ou não ouvido a proposito do projecto de amnistia, apresentado na Camara, e sobre o qual se pediu informações ao presidente da Republica, por suggestão da commissão de Justiça, o que ha de positivo é que o Executivo está demorando demasiadamente a sua resposta, numa verdadeira manobra de protelação.

E esse papel, justamente, é que não fica bem ao governo. O governo não tem o direito de protelar. O seu dever é resolver, com coragem, os assumptos que lhe são submettidos, assumindo a responsabilidade dos seus actos.

A bordo do "Asturias" viaja, de regresso á Inglaterra, a Missão Economica Britannica

O "Asturias", que a estas horas viaja com destino a Southampton, esteve, hontem, fundeado no porto desta capital, tendo procedido de Buenos Aires.

Conduz o grande transatlantico da Mala Real a Missão Economica Britannica, que esteve em visita ao nosso paiz, e antes á Argentina e ao Uruguay, e cuja vinda á America do Sul, como noticiámos, teve unicamente o objectivo de estudar as possibilidades commerciaes para um intercambio maior de productos entre os paizes deste continente e a Inglaterra.

O chefe da missão, visconde D'Abernon ao ser perguntado sobre as suas impressões do nosso paiz, apenas teve esta phrase: — Tudo muito bem!

A bordo, o visconde D'Abernon e os seus companheiros de missão foram cumprimentados pelo representante do Ministerio do Exterior, encarregado de negocios da Inglaterra e outras pessoas.

Transporta o transatlantico da Mala Real Ingleza crescido numero de passageiros e dentre os que desembarcaram no Rio, notam-se os srs.: Luiz Carlini, jornalista italiano; Adler Salcunan, jornalista austriaco; Stanley Cordon Yrving, secretario da embaixada britannica no Rio; Esteban Angel, Miguel Darich, jornalista argentino e outros.

O "Mendoza" em viagem para o Rio da Prata

Procedente de Genova e tendo feito escalas pelos portos de costume, deu entrada, hontem, á tarde, na Guanabara, o "Mendoza", que atracou ao Caes do Porto, depois de visitado pelas autoridades maritimas.

Esse paquete francez transportou regular numero de passageiros para o Rio e conduz muitos em transito, a maioria de terceira classe e com destino a Buenos Aires.

PEQUENAS NOTICIAS MUNDIAES

A ARTE DO PENTEADO

RUÃO, França (Da Associated Press) *— Os penteados modernos são apenas uma repetição de antigas creações.*

O chronista de modas do "Jornal de Ruão", em 1804 informava suas bellas leitoras que "não é dado a qualquer pessôa tocar nos cabellos de uma bonita mulher. Cortar madeixas, é uma sciencia muito difficil, que necessita mão de artista. Como as longas madeixas estão fóra da moda, as nossas elegantes, enrolam-nas artisticamente de mil maneiras dando a perfeita impressão de cabellos curtos."

O necrologio do sr. Abdenago Alves

O sr. José Augusto fez hontem no Senado o necrologio do senhor Abdenago Alves, pedindo a inserção, na acta de um voto de pezar pelo seu fallecimento.

Para subvenção ao Instituto de Protecção á Infancia de Pernambuco

A directoria da Despesa concedeu o credito de 12:000$ para pagamento da subvenção relativa ao corrente anno, do Instituto de Protecção á Infancia de Pernambuco.

A previsão de Tautphœus

Almeida Magalhães

A descentralização exaggerada da Constituinte republicana causou especie a um sabio tudesco: o barão de Tautphœus.

Alguns escriptores nossos apontaram os males, que dahi possivelmente dimanariam. Sylvio Romero, foi um delles. João Ribeiro, outro; para citar, apenas, observadores frios e desapaixonados, espiritos alheios ao choque dos partidos, quando da implantação das novas peças politicas.

Não é esta, infelizmente, a hora propicia de focalizar o grande erro da geração anterior, fonte perenne de tantos sobresaltos actuaes e de outros tantos embaraços futuros, que fazem e farão periclitar a integridade dos oito milhões e meio de kilometros quadrados do chão brasileiro.

Os excessos do federalismo organizaram, dentro do que devera ser a communhão nacional, una, indivisivel, monolithica, o territorio formado de vinte uma nacionalidades diversas nos quaes fossem differentes, a lingua, a religião, os costumes, os interesses e os proprios caracteres ethnicos.

O que os Estados Unidos adoptaram, num sentido centripeto, como força de cohesão para amalgamar e unir as antigas treze colonias da Nova Inglaterra, nós perfilhamos como uma força centrifuga, de desaggregação, que vae desunindo, cada vez mais, as antigas provincias do Imperio, outrora cohesas e isentas de competições.

O velho Portugal glorioso nos legou um territorio colossal, como se fôra uma tunica inconsutil, com que quizesse vestir o gigantesco imperio a constituir na America.

Nenhuma solução de continuidade politica enrugava, sequer, a tunica monumental, que foi crescendo com o paiz, graças á expansão bandeirantista, estendendo-se do tumulto verde das florestas amazonicas, até os extensos pampas da terra do senhor Getulio Vargas.

Contrastando com a nossa formidavel vascularização hydrographica, com a opulenta vegetação selvosa de invias mattas virgens impermeaveis, com a carapinha alterosa de cordilheiras cyclopicas, espetando os espaços, na ancia do infinito, com todo o accidentado selvagem de nossa facies geographica, estendia-se, soberanamente, a inteiriça tunica, cobrindo num só corpo politico-administrativo, numa só nacionalidade indestructivel, a immensidão brasileira.

Os estadistas portuguezes, apezar de todos seus erros na colonização da terra americana, presente de seus marinheiros immortaes, foram de um senso politico incontestavel e revelaram uma *vis organisatrix*, que falhou á Castella, impotente para conservar unida politica e administrativamente a extensão territorial, fragmentada nas republicas centro e sul-americanas de lingua hespanhola.

O maior titulo de gloria do Imperio deve ter sido a manutenção cohesa e forte deste colosso geographico, como a mais expressiva manifestação da altitude do genio organizador dos estadistas da America do Norte, foi a união inabalavel, granitica, de suas primitivas treze colonias, de encontro a qual se desfizeram em espumas, como ondas contra muralhas de poderosa captaria, as arremetidas impatrioticas da guerra de Secessão.

A idéa federativa no Brasil tomou proporções extremas, a ponto de organizarmos vinte e um Estados dentro de um Estado.

Somos uma quasi confederação! Para assim nos constituir nos faltam apenas, aos Estados, representação diplomatica no estrangeiro e o direito de declarar guerra e fazer paz.

Tautphœus tinha razão:

Na America do Norte o federalismo foi instituido para argamassar treze colonias que estavam separadas, desunidas, sem governo central e naturalmente ciosas de sua independencia em relação umas ás outras.

O espirito dos fundadores da Republica septentrional, ao lançar os alicerces de sua sociedade politica, ao bater a pedra angular em que repousa a admiravel architectura institucional, visionava conciliar os interesses locaes que conflictavam, numa coordenação e num equilibrio susceptiveis de um *modus vivendi*, capaz de garantir a constituição de um novo Estado possante, infrangivel nas peças que se articulavam.

O que os Estados Unidos tinham em mira conseguir, com o espirito da federação, nós já possuimos, naturalmente, como um beneficio ingenito, como herança do pequenino reino dos navegantes, que nos legára a unidade politico-administrativa dentro na unidade geographica.

E' esta unidade que alguns aspectos da luta na successão presidencial ameaçam, mais uma vez, quebrar, agora, quando mal dissimulam tendencias de impertinente e anti-patriotico regionalismo.

Alguns espiritos trefegos, na estreiteza facciosa de suas idéas collocam, pendente, sobre a nação, num gesto terrivel, se não fosse ridiculo, a espada de Damocles do separatismo.

E' bem evidente que nenhum jornal autorizado prégou jámais, abertamente, a separação e que nenhum politico ou orador, no Congresso, ou na tribuna publica, se referiu a semelhante monstruosidade, mas, o que se vê nas entrelinhas de certa propaganda regionalista, que põe o problema da successão presidencial no ambito estreito em que o têm posto alguns espiritos sem visão, o que se ouve mesmo dos labios de estreitos, acerrimos adeptos da candidatura do Cattete, é uma incitação á revolta, é um applauso ao separatismo, é uma propaganda aberta e rasgada á desunião.

Estes homens têm a vertigem da grandeza.

Têm a phobia da extensão. Têm o medo pathologico do que é enorme, colossal e gigantesco, como o Brasil unido.

Não comprehendem a patria de oito milhões e meio de kilometros quadrados e anceiam pelas pequeninas patrias, sem significação. O seu ideal é pequeno demais para o Brasil todo e só se ajusta dentro de fronteiras provincianas limitadas. E' um ideal de pigmeus, que só gera uma politica de pigmeus.

Mas, contra essa politica de pigmeus, levanta-se uma outra politica de gigantes, a da opinião publica, a que vê o problema da successão, através o prisma brasileiro, integralmente brasileiro, através o cosmorama nacional e não pelas lunetas obscuras de um regionalismo, que deveria envergonhar-nos, se, antes, nos não devesse entristecer.

O espirito de bairrismo provinciano, que vae alimentando certa campanha, na luta ora travada, na confusão que fez do resultado final do pleito com interesses méramente regionaes, devia ser um dos motivos da estranheza do grande espirito de Tautphœus, ante a furia descentralizadora dos homens de 89.

O bavaro amigo, infelizmente, prognosticava certo.

TEMPORADA FRANCEZA DO MUNICIPAL

Simone est comme ça...

Em récita extraordinaria, a Companhia Franceza de Victor Boucher levou hontem á scena, a comedia alegre, no genero do Palais Royal, intitulada — "Simone est comme ça... — do repertorio de Yves Mirande e Alex Mados.

Não se trata de uma peça de these, mas de uma agradavel série de situações equivocas, creadas com o objectivo de distrair a assistencia, a qual vendo-as interpretadas por artistas tão bons, por um conjunto tão uniforme como o que actualmente desfruta as palmas da platéa do Municipal, passou hontem mais uma noite encantadora.

Os papeis de *Simone est comme ça* foram assim distribuidos: M. A. Mellot, Victor Boucher; Max Ader, Henri Beaulier; Baillon, Henri Elstein; Gromet, René Berjeron; Maquette, Bobert Lejers; Simone, Simone Deguyse, Sulcete, Christiane Delyne; Marise, M. T. Payen; Antoinette, Tatya Chascoin; Ernestine, Doubolns, etc.

DR. MAURILLO DE MELLO
COM 3 ANNOS DE PRATICA NOS HOSPITAES DA EUROPA
DOENÇAS DA GARGANTA, NARIZ e OUVIDOS — Apparelhagem completa da especialidade. Chamados a qualquer hora. Consultorio, **Rua Republica do Perú, 47** — Tel. Central 1398
Residencia: **Rua Machado de Assis, 6** — Tel. Beira-Mar 2001
(2111)

Para attender a despesas federaes em varios Estados

O Thesouro, por intermedio do Banco do Brasil, suppriu, hontem, de dinheiro as delegacias fiscaes nos seguintes Estados: Rio Grande do Sul, 500:000$000; Parahyba, 500:000$000; Pará, 1.000:000$000; num total de 2.000:000$000, para attender ao serviço do troco de notas e a despesas federaes naquelles Estados.

CURA DA TUBERCULOSE
SANATORIO DE PALMYRA
Minas Geraes
EGUAL AOS MELHORES DA EUROPA
Informações: R. Uruguayana n. 104—5º
Tel. Norte 7055
(15280)

O encouraçado "S. Paulo" tem novo commandante

O presidente da Republica assignou, hontem, na pasta da Marinha, decretos exonerando o capitão de mar e guerra Amphiloquio Reis, do commando do couraçado "S. Paulo", e nomeando para substituil-o o official de egual patente Francisco Radler de Aquino.

PEQUENAS NOTICIAS MUNDIAES

CAÇA AOS LADRÕES

ROMA, setembro de 1929 — A policia romana está trabalhando diligentemente em "Oliver Twist" para saber como Fagin formou a sua escola para jovens ladrões. Com a prisão de Armando Rinaldi que foi durante dez annos o chefe de uma grande quadrilha na historica Via Flamentina, a policia obteve muitos dados sobre a existencia de uma organização de pivetes e está procurando agora descobrir-lhe o paradeiro.

INFORMAÇÕES UTEIS

PAGAMENTOS

NA PREFEITURA — Pagam-se hoje as seguintes folhas de vencimentos: de junho e julho: Regentes de turmas da Escola Normal; de julho 1ª, 3ª e 5ª divisões da 2ª sub-directoria de Obras e os postos da Limpeza Publica, Botafogo, Rio Comprido, Andarahy, S. Christovão, Engenho Novo, Meyer, Copacabana, ilha de Sapucaia, Mercado e Estação Central.

SERVIÇO POSTAL

A Repartição dos Correios expedirá malas pelos seguintes vapores:

Hoje:

"Itauba", para Victoria, Bahia Maceió e Recife, recebendo impressos até 5 horas; objectos para registrar, até 18 horas 26; cartas para o interior da Republica, até 5 1/2; idem, idem, com porte duplo, até 6 horas.

"Gelria", para Santos e Rio da Prata, recebendo impressos, até ás 9 horas; objectos para registrar, até ás 8 horas; cartas para o interior da Republica, até ás 9 1/2 horas; idem, idem, com porte duplo, até ás 10 horas; cartas para o exterior da Republica, até ás 10 horas.

Amanhã:

"Conte Rosso", para Cadiz, Barcelona, Villapunchi e Genova, recebendo impressos, até ás 7 horas do dia 27; objectos para registrar, até ás 18 horas do dia 27; cartas para o exterior da Republica, até ás 8 horas.

"Itangi", para Bahia e demais portos do Norte, recebendo impressos, até 5 horas; objectos para registrar, até ás 18 horas do dia 27; cartas para o interior da Republica, até ás 5 1/2 horas; idem, idem, com porte duplo, até ás 6 horas.

SUMMARIOS DE HOJE

Nas varas criminaes estão marcados para hoje, os summarios de culpa, a que respondem os seguintes accusados que nellas estão sendo processados:

Na 1ª: Jayme dos Santos, Francisco de Oliveira, Antonio Pinto, Domingos Lucca, Sebastião Martins, Maria Jorge, Americo Goulart Rebello, Samuel Lago Sayão, Gastão Silva e José Henrique da Silveira; na 2ª: Augusto Assumpção e Alfredo do Carmo Moreira Machado; na 3ª: Umbelina Maria da Conceição, Narciso Chagas e Alfredo do Carmo Moreira Machado; na 4ª: Antonio Gomes Pinto, Octavio Veiga Martins, Francisco Barzachinello, José da Rocha Filho e Lino Gonçalves Monteiro; na 5ª: José de Moura Carvalho, Euclydes Franklin Oliveira e Adelino Pereira da Silva; na 7ª: Alcino Alves Vianna, Antonio da Silva, Leoncio Dias, José Pinto de Azevedo, Plinio Diniz Gonçalves, Jeronymo Figueiredo, Evaristo Marques da Costa e Paulo Salles, e na 8ª: Manoel Pires Arruda, Ribamas Luiz Ferreira, Luiz Rodrigues de Oliveira, Antonio Francisco da Silva, Julio da Silva, Alvaro Joaquim dos Santos, João Vilhena Marques, Francisco Campos Tavares, Arantino Theodoro de Araujo, Alfredo Rocha, Antonio Valgedaro, Luiz Diniz Marquinez e Germercindo Gomes da Silva.

PEQUENAS NOTICIAS MUNDIAES

O movimento do Escotismo na França

PARIS (Da Associated Press) *— A França deve possuir 100.000 Boy Scouts em vez de 30.000 como agora possue, declara Marshal Lyautey que, accrescenta, "isto trará uma transformação ao paiz". — Marshal voltando de "Birkenhead Jamborec" acha-se cheio de enthusiasmo e decidido a fazer tudo quanto estiver ao seu alcance para alargar o movimento do escotismo em França, que julga ainda muito imperfeito.*

Para o soldado em geral terá um particular valor a amizade internacional entre os rapazes e meninos de todos os paizes e de todas as raças, obedecendo ao mesmo codigo e cumprindo as mesmas leis. Marshal Lyautey faz um appello a todos os francezes, afim de que tomem o maior interesse nessa organização.

Ainda os aviadores mexicanos

Santos, 26 (A. A.) — O coronel Sirdar em companhia do consul, veiu á cidade, visitando á tarde, as autoridades.

O aviador mexicano está hospedado no Hotel Parque, tendo sido a chegada do avião quasi de surpreza porquanto sómente algumas pessoas sabiam o que motivou a recepção ter sido feita sómente pelo consul e pessoal do campo de aterrissagem da aeropostal, situado na Praia Grande.

Caso o tempo se mostre favoravel, o coronel Sirdar pretende partir amanhã, de madrugada, escalando em Porto Alegre, de onde rumará para Assumpção.

O aviador Sirdar jantou no Parque, em companhia do consul mexicano e diversas pessoas de destaque.

A taxa de 1 % só se applica ás consignações para pagamento de emprestimos

Foi confirmada em grão de recurso, pelo ministro da Fazenda, a decisão pela qual a Delegacia Fiscal no Pará julgou isentas da taxa de 1 % creada pelo paragrapho 4º do artigo 37 da lei n. 4.911, de 12 de junho de 1925, as consignações feitas em folhas de pagamentos e destinados a alugueis de casa, compras de medicamentos e objectos de mercearias, só se applicando aquella taxa ás consignações para pagamento de juros e amortizações

DECRETOS HONTEM ASSIGNADOS

O presidente da Republica assignou, hontem, os seguintes decretos:

Na pasta da Fazenda — Aposentando Joaquim Afro Campos, de agente fiscal do imposto de consumo no interior do Ceará e nomeando para o referido logar Moacyr Rabello Sampaio;

Promovendo: a continuo da Delegacia Fiscal no Maranhão, o servente José Antonio Lopes; e na officina de machinas da Casa da Moeda, a official de 1ª classe, o de segunda José Nicacio Valença; a official de 2ª classe, o de terceira Lourival João Ferreira; e a official de 3ª classe, o aprendiz de primeira Eduardo Lazaro dos Santos;

Removendo: o fiscal do sello adhesivo em Laguna, Santa Catharina, Augusto Manoel de Araujo Góes, para identico cargo em Tijucas, no referido Estado; e o funccionario de egual categoria em Tijucas, José Pedro da Silva Medeiros, para Laguna.

Na pasta da Guerra — Nomeando, em commissão, para o Collegio Militar do Ceará: professores de cosmographia o dr. Cezar Moraes Fontenelle e de latim o dr. João Octavio Lobo; e auxiliares do ensino, Cesar Adolpho Campello, da segunda secção; Walter Pompeu, da segunda secção; dr. José Leite Maranhão, da terceira secção; Joaquim Maximo de Carvalho Junior, da quarta secção; dr. José Martins Rodrigues, da primeira secção; dr. Jorge Moreira da Rocha Filho, da primeira secção; Nathaniel Pegado Oliveira Cortes, da quarta secção; dr. Carlos da Costa Ibeiro e Raymundo Arruda, da terceira secção; Antonio da Justa Theophilo, da segunda secção; e dr. João Ribeiro Pessoa, da quinta secção;

Classificando, na infantaria, o capitão Demosthenes Tertuliano Ribeiro na decima companhia do 2º regimento, Villa Militar;

Transferindo: a pedido, no 12º regimento de infantaria, em Bello Horizonte, os capitães Rodolpho de Barros Bittencourt de ajudante do regimento para ajudante do 1º batalhão e Celso de Mello Rezende deste batalhão para aquelle cargo; e para a reserva de 1ª classe como 2º tenente, o 2º tenente em commissão da infantaria Manoel Norberto dos Santos;

Nomeando: José Albano Filho, para aprendiz do Arsenal de Guerra do Rio de Janeiro; o reservista Manoel Pinto Corrêa, para foguista do vapor "Antonio João"; e o reservista Luiz Carpentier para servente do hospital militar da segunda região militar;

Demittindo, por abandono de emprego José Marçal Baliciro, de servente da enfermaria hospital de Obidos; e por terem sido admittidos no corpo de Saude da Armada, o dr. Pedro Hercilio Luz e o pharmaceutico Ricardo da Cunha Filho, dos postos de 1º tenente medico e 2º tenente pharmaceutico do serviço de saude da segunda classe da reserva de primeira linha do exercito;

Concedendo exoneração a João Baptista Mendes, servente do hospital militar da segunda região militar;

Declarando sem effeito a nomeação de Leopoldo Marques para foguista do vapor "Antonio João";

Promovendo: na infantaria, a capitão, 1º tenente Noé de Vianna Montezuma; na cavallaria, a tenente-coronel, por antiguidade, o major Leopoldo de Almada Rodrigues; a major, por antiguidade, o capitão Alcides Lauriedé de Sant'Anna e por merecimento, o capitão José Pinto Barreto; a capitão, os primeiros tenentes Oscar Furtado de Azambuja e Nelson de Castro Senna Dias; na artilharia, a coronel, por merecimento, o tenente-coronel Bertoldo Klinger; a tenente-coronel, por merecimeto, o major Luiz Gonzaga Fernandes; e por antiguidade, o major Horacio Heraclito Carvalho de Souza; a major por merecimento, os capitães Luiz de Araujo Corrêa Lima e Raul Mendes de Vasconcellos, e, por antiguidade, os capitães Carlos Carvalho de Abreu e Euclydes Loretti Ferreira; e a capitão, os primeiros tenentes Manoel Monteiro de Barros, João Punaro Bley, Izaac Viegas Pereira, Amangá Liberato de Castro Menezes, Olyndo Denys e Antonio Acioly Borges;

Nomeando addido militar junto ás embaixadas do Brasil na França e na Belgica, o major de artilharia José Agostinho dos Santos;

Exonerando, a pedido, o tenente coronel de engenharia Othon de Oliveira Santos, de commandante da Escola de Aviação Militar.

Na pasta da Marinha — Exonerando o capitão de mar e guerra Amphiloquio Reis, do commando do encouraçado "São Paulo" e nomeando para substituil-o no referido commando, o capitão de mar e guerra Francisco Radler de Aquino;

Reformando: com o soldo de 1º sargento o marinheiro nacional musico de 1ª classe João Ferreira Guedes e com o soldo de 3º sargento o marinheiro nacional musico de 3ª classe Manoel Bernardino dos Santos;

Aposentando Aurelio Fernandes Dias, servente do serviço geral do Arsenal de Marinha do Rio de Janeiro;

Nomeando o bacharel em direito Luiz de Macedo Soares Machado Guimarães para o logar de supplente de auditor da 1ª circumscripção judiciaria militar;

Exonerando Philemon Monteiro de Lima, remador da capitania dos portos do Ceará, a pedido;

Nomeando: o pratico de terceira classe do corpo de praticos dos rios da Prata, Baixo Paraná e Paraguay, José Maria Pereira, para pratico de segunda classe do mesmo corpo; e Julio Pereira da Silva, para remador da capitania dos portos do Ceará;

PEQUENAS NOTICIAS MUNDIAES

A Hollywood Poloneza

POZANA, Polonia, (Da Associated Press) *— Uma Hollywood poloneza será construida nesta pequena cidade, no sitio onde acaba de ser encerrada a exposição annual.*

Os terrenos da exposição ficam no centro da cidade e incluem o bello parque Wilson, assim como outros parques menores todos ligados por pontes. O parque Wilson foi convertido em jardim publico, depois da retirada dos pavilhões da exposição; ficaram apenas o restaurante e o theatro. As grandes construcções publicas vão ser transformadas em escolas e casas de habitação.

O grande terreno onde foram expostos os productos de agricultura, commercio e industria, fruto de dez annos de trabalho, parece ser o logar ideal para uma estação cinematographica. A proposta feita por algumas autoridades da cidade foi acceita com grande enthusiasmo por todos os industriaes polonezes da tela.

Amarrou, hontem, na Guanabara, o «Montevidéo»

O possante avião vae servir na linha Uruguay-Argentina

A partida será hoje, pela manhã, para Florianopolis

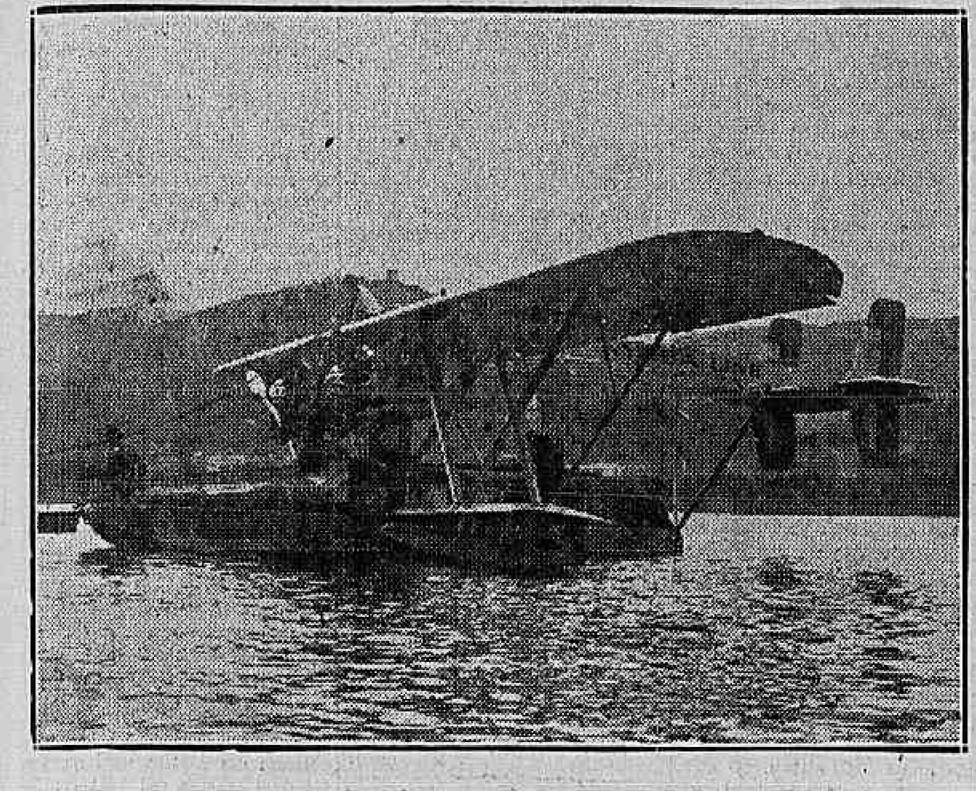

O "Mont evidéo", ancorado na praia de Botafogo

Foi completa a surpreza que causou a chegada, hontem, á nossa bahia, do grande avião "Montevidéo", da Nova York-Rio-Buenos Aires Line. Duas e meia da tarde, hora em que o enorme passaro amerissou, é o momento em que a Urca se começa a encher de banhistas e o trafego de autos mais se vae accentuando na praia de Botafogo. Como não havia sido annunciada a chegada do apparelho, foi indescriptivel a curiosidade despertada pelo avião, que, transpondo a barra, em linha recta, rumou para a enseada de Botafogo, em cujo caes quasi encostou. De linha elegante, com dois possantes motores Sikorsky, de 420 cavallos cada um, dois fluctuadores volumosos e azas grandiosas, todo elle pintado de azul e branco, nuances de bandeira do paiz amigo de que carrega o nome, era comprehensivel que para a amurada acorresse o publico, os banhistas e os passageiros dos vehiculos que passavam.

Um auto rapido tambem a nós levou ao local da amarração, uma bola collocada em frente á ponte da City. Dirigindo-nos a esta empresa, fomos interceptados por dois empregados da Companhia, um inglez e outro brasileiro, os quaes, em termos pouco cortezes, não permittiu que nos servissemos da alludida ponte para a simples funcção de bater uma chapa. E' claro que cada um manda na sua casa, mas as ordens, se é que as houve, são sempre faceis de cumprir, quando são bem interpretadas. Mas é isso mesmo. Se fosse um avião inglez, com certeza tudo seria facilitado. Ante a indelicadeza dos dois empregados, que depois soubemos serem o engenheiro do districto, inglez, e seu auxiliar, brasileiro, fomos ao Club de Regatas Botafogo, cujo gerente, sr. Eduardo Ballester, com requintes de gentileza, logo se promptificou a nos fornecer conducção para as proximidades do avião. E realmente, em seguida, o sportman Octavio Faria Souto, com a mesma amabilidade, collocava na agua uma baleeira e nos conduzia naquella direcção, com possantes remadas.

A despeito dos contratempos, chegámos quando o apparelho, trepidando, como se anda hesitasse em parar o seu coração formidavel, estava, sendo amarrado, para a immobilidade eloquente dos vencedores. Já então os pilotos, R. H. Mc Glohn e John T. Shannon, procuravam passar para as azas.

Com a indumentaria propria, com a casquete e as anteparas justas, deixando ver apenas a boca e o queixo, sorriam. Parecia que se haviam mascarado deliberadamente. Só mostravam ambos a boca. E aquellas bocas rasgadas, de labios delgados e dentes enfileirados, sorriam. O sorriso, não se vendo mais que a boca, adquire uma significação especial: parece que, se as bocas tivessem olhos, assumiriam a virtude expressiva do rosto completo. Tapando-se os olhos a uma pessoa e vendo-a sorrir, tem-se a impressão de que as pupillas podem mentir, mas não as bocas. Sorriam os dois pilotos, com um mixto de cansaço e satisfação, emquanto os olhos, enquadrados pelos crystaes dos oculos, permaneciam com apparente indifferença, como os vidros de apagados pharoes.

Em rapidas palavras, alli mesmo, balouçados na pequena embarcação que nos conduzira, soubemos que a possante ave marinha tinha saido de Nova York no dia 10 do corrente; no dia seguinte, 11, foi baptisado em Washington, servindo de madrinha a sra. Morá, esposa do encarregado de negocios do Uruguay; no mesmo dia 11 saiu para Havana, de onde partiu a 13, escalando em varios portos dessa pittoresca ilha. Em seguida, seguiu para Porto Prince, no Haiti; San Juan, em Porto Rico; depois, Port of Spain, em Trinidad; fez escalas em todas as Guyanas: Demerara, Paramarbo, Cayenna; em seguida, Pará, Natal, Bahia, de onde partiu hontem ás 6,30 da manhã, para Victoria, de cujo porto saiu hontem ás 11,30, chegando ao Rio ás 2,30. Daqui sairá hoje, ás 6,00 horas, para Florianopolis, Pelotas, Montevidéo e Buenos Aires.

Além dos dois pilotos, traz a bordo mais duas pessoas — os mecanicos D. O. Burge e T. A. Estelle e o medico A. W. Burke.

O "Montevidéo" vae ser entregue ao serviço da secção de Montevidéo a Buenos Aires, em cujo trafego já se encontra o "Washington".

Estiveram a bordo o sr. Costa Guedes, da Policia Maritima e varios funccionarios graduados da Standard Oil Company, que é agente da nova linha aerea.

A Nova York-Rio-Buenos Aires já mantem sua linha aerea Santiago-Buenos Aires, em que é empregado o "Santiago", através os Andes, e mais ou menos a 8 do mez proximo passará por esta capital o avião "Pernambuco", da linha Estados Unidos, Rio e Buenos Aires.

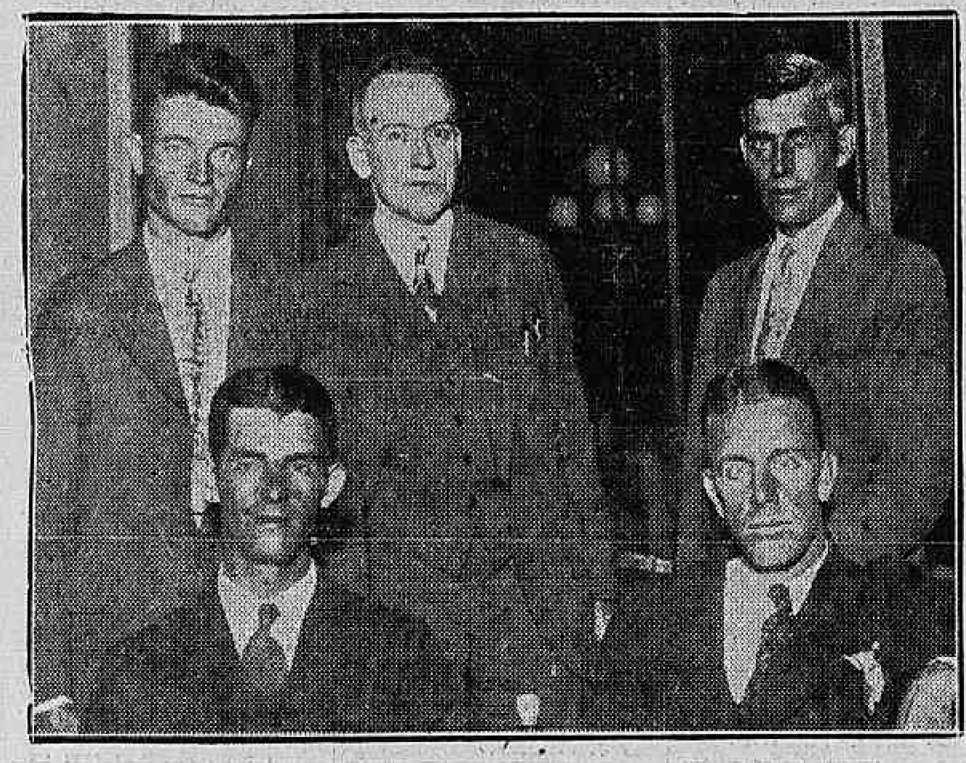

Guarnição do avião "Montevidéo", chegado hontem de Nova York. Sentados: pilotos R. H. McGlohn e John T. Shannon. Em pé: mecanico Thomas A. Estele; medico, dr. A. W. Burke, o mecanico D. O. Burge

O JUBILEU DA LAMPADA INCANDESCENTE

Reuniu-se, hontem, na Escola Polytechnica o Comité promotor da commemoração do jubileu da lampada incandescente e que é composto do dr. Francisco de Sá Lessa, inspector geral da Illuminação Publica; dr. Antonio Prado Chaves, inspector de Mattas e Jardins da Prefeitura. Estiveram presentes tambem os representantes da Cia. Light & Power; do Lighting Service Bureau e da Cia General Electric.

O Comité discutiu os detalhes das homenagens projectadas, tendo ficado resolvido o seguinte programma:

Illuminação Publica — Nos dias 19, 20 e 21 de outubro proximo será feita a illuminação artistica de uma parte dos jardins do aterro da Gloria, transformando-se a fonte ahi existente em uma bellissima fonte luminosa.

O obelisco da Avenida será tambem inteiramente illuminado e em local ainda não escolhido na praça fronteira será collocado um grande retrato de Edison artisticamente illuminado.

Cinema — No começo da Avenida das Nações será installado um cinema para projecção de um film interessantissimo e com o seguinte titulo: "Edison o bemfeitor".

Esse film que será passado successivas vezes mostrará a vida de Edison até a descoberta da lampada incandescente e as mais importantes applicações da lampada electrica na vida moderna.

Irradiações — Por intermedio das sociedades de radiotelephonia serão feitas diversas irradiações, recordando o valor da obra de Edison, devendo ser irradiada tambem a marcha do afamado compositor Souza, especialmente feita para o jubileu de Edison, e que acaba de ser recebida dos Estados Unidos.

Distribuição de retratos de Edison, sellos commemorativos e cartazes — No dia 21, á hora em que se realizar a visita promettida pelo sr. presidente da Republica, á fabrica de lampadas Mazda, a maior da America do Sul, um avião voará sobre a cidade distribuindo retratos de Edison.

Será feita tambem a distribuição de muitos milhares de sellos commemorativos do jubileu, devendo ainda ser espalhados pela cidade innumeros cartazes commemorativos desse acontecimento.

A cooperação da imprensa — O Comité pediu e conta com a cooperação de todos os jornaes e revistas do Rio de Janeiro para a mais ampla divulgação da obra de Edison e a Revista Brasileira de Engenharia fará uma edição especial dedicada a Edison, inserindo variada collaboração dos nossos mais autorisados engenheiros.

Com essa cooperação da imprensa e com o auxilio dos negociantes de artigos de electricidade completará o Comité a commemoração da descoberta genial de Edison.

DR. JOAQUIM COSTA PINTO

O seu fallecimento, hontem, nesta capital

Falleceu, hontem, nesta capital, o conhecido industrial dr. Joaquim de Aguiar Costa Pinto, que exercia, presentemente, as elevadas funcções de director-gerente da Companhia Segurança Industrial e de secretario geral do Centro Industrial do Brasil.

O dr. Costa Pinto militou, durante varios annos, na politica da Bahia, sua terra natal, sob a chefia do saudoso politico bahiano, dr. José Marcellino de Souza, tendo exercido o mandato de deputado federal.

Foi antigo professor da cadeira de Economia Politica, da Faculdade de direito da Bahia.

Afastando-se, da vida partidaria, passou a consagrar-se aos assumptos economicos, financeiros e commerciaes, exercendo a sua actividade nesse ramo de trabalho, em que tambem triumphou chegando á situação em que ora se encontrava.

Era o extincto muito estimado no circulo de suas numerosas relações pelas excellentes qualidades que possuia, e deixa viuva, d. Alzira Costa Pinto.

O enterro do dr. Costa Pinto realiza-se, hoje, ás 10 horas da manhã, saindo o feretro de sua residencia á rua Paysandu' n. 163, para o cemiterio de S. João Baptista.

HONTEM
10832 . . 100 Contos
Vendido no Centro Loterico
PAGAMOS
pontualmente e sem desconto, guardando sobre o assumpto a mais rigorosa reserva, todos os premios vendidos em nossa casa
HOJE
200:000$000
CENTRO LOTERICO
T. OUVIDOR, 9
(p 26351)

O Senado argentino rasga o diploma do senador eleito Lencinas

Buenos Aires, 26 (U. P.) — O Senado rejeitou as credenciaes do senador eleito Lencinas, por quatorze votos contra dois.

Jaboticabal, 25 (17 horas) — O "Passaro Amarello" deixou, neste momento, a cidade, onde foi festivamente recebido. Motor perfeito. Velocimetro 22.993. Horas 1.099 Fiscalização da Associação Paulista de Bôas Estradas.

A SUCCESSÃO PRESIDENCIAL

O Partido Democratico do Districto Federal fará uma consulta ao sr. Getulio Vargas

O SR. MAURICIO DE LACERDA E A ATTITUDE DOS REVOLUCIONARIOS

Em viagem de regresso a Minas Geraes, partiu hontem desta capital o sr. Antonio Carlos. O presidente mineiro seguiu daqui, pela manhã, depois das 9 horas, em automovel, para Petropolis, onde almoçou. Mais tarde um pouco, ainda em automovel, tomou rumo de Juiz de Fóra, chegando ali á tarde. Naquella cidade, o presidente de Minas demorar-se-á dois dias, dirigindo-se, depois, para Bello Horizonte.

O PARTIDO DEMOCRATICO DO DISTRICTO FEDERAL CONSULTA O SR. GETULIO

Por nota official da secretaria do Partido Democratico do Districto Federal, recebemos a seguinte communicação:

"Realizou-se a reunião do Conselho Consultivo para tratar do problema das candidaturas presidenciaes.

A's 17 e meia horas reunidos na séde do Partido 49 representantes do referido Conselho, constituindo maioria absoluta de seus membros assumiu a presidencia, por acclamação da assembléa, o intendente dr. Raul Leitão da Cunha que convidou para secretarios os srs. dr. Mattos Pimenta e dr. Miguel Pinto Meira de Vasconcellos.

O dr. Leitão da Cunha, passando a presidencia ao dr. Mattos Pimenta, tomou a palavra para ler á assembléa notavel discurso em que focalizando a actual situação politica, em termos de grande ponderação e elevação, mostrou a attitude que deveria tomar o Partido approvando a direcção anteriormente estabelecida em assembléa conjunta dos directores regionaes e do directorio Central, realizada em 31 de julho de, após a apresentação da plataforma do sr. Getulio Vargas, levar a sua candidatura ao estudo do Congresso que deverá resolver em ultima instancia.

Após essa notavel oração, que ao terminar foi coberta por enthusiasticas acclamações de approvação, tomaram a palavra os srs. dr. Gonçalves Junior, Alvaro Cumplido de Sant'Anna, Enéas Paiva, Raymundo Paz, Roberto Macedo, Domingos Cunha, Mattos Pimenta, Pecegueiro do Amaral e Eudoro Lemos de Oliveira os quaes em phrases de grande sinceridade e elevação procuraram defender os seus respectivos pontos de vista.

Posta a votos, por partes, a proposta apresentada pelo dr. Leitão da Cunha e ampliada pelo dr. Mattos Pimenta, foi a mesma approvada ficando por isso resolvido que:

a) — Fosse mantida a moção approvada em 31 de julho que manda submetter, depois de publicada a sua plataforma, as candidaturas Getulio Vargas-João Pessoa, ao Congresso Geral do Partido, o qual deverá deliberar em definitivo;

b) — Fosse convocada para o dia 20 de outubro proximo o Congresso;

c) — Fosse dirigido ao doutor Getulio Vargas um officio communicando-lhe o texto da moção de 31 de julho e um exemplar do programma do Partido, e solicitando uma resposta sobre os pontos que poderão ser attendidos na sua plataforma.

Esta providencia, foi tomada para que o Congresso do Partido esteja habilitado a pronunciar-se sobre aquella candidatura no Congresso de 20 de outubro proximo.

Finalizando o trabalho da referida assembléa, que se desenvolveu em uma atmosphera de grande e sincero enthusiasmo e elevado respeito ao modo de pensar dos seus constituintes, foi apresentada a proposta, acceita por unanimidade, de que fossem desde já abertas as listas de indicação dos candidatos á senatoria pelo Districto Federal conforme trata a letra d) do artigo 13 da lei Organica; devendo ser reunido o Conselho Consultivo em 10 do proximo mez, para deliberar sobre este assumpto.

Entre vivas estrepitosos ao Partido Democratico do Districto Federal e aos seus principaes membros entre os quaes foram destacados e os srs. intendente Raul Leitão da Cunha, almirante José Carlos de Carvalho e dr. Agenor Guimarães Porto, dissolveu-se, ás 21 e meia horas, a assembléa."

OS SRS. GETULIO VARGAS E JOÃO PESSOA TELEGRAPHAM AO PARTIDO DEMOCRATA DA BAHIA

O dr. J. J. Seabra e os seus companheiros da commissão executiva do Partido Democrata da Bahia receberam os seguintes telegrammas dos srs. Getulio Vargas e João Pessoa:

"Tenho viva satisfação de accusar o recebimento do telegramma dos illustres patricios, transmittindo-me a moção de apoio ás candidaturas da Alliança Liberal approvada hontem, por acclamação unanime, na solenne Convenção do Partido Republicano Democrata da Bahia. Agradeço a gentileza da communicação do expressivo pronunciamento que representa valiosa cooperação para a victoria. Cordeaes saudações. — *Getulio Vargas*."

"Recebi possuido da mais jubilosa emoção patriotica a participação da nobre attitude do Partido Republicano Democrata Bahiano. A Alliança Liberal congratula-se comvosco por essa coincidencia dos mesmos principios que animam a grande campanha de rectificação republicana. Attenciosas saudações. — *João Pessoa*."

CONCENTRAÇÃO JULIO PRESTES EM ANCHIETA

Está installada na estação de Anchieta, Estrada de Nazareth n. 682, a Concentração Eleitoral pró Dr. Julio Prestes, fundada, nesta capital, a 15 de agosto ultimo.

A directoria da Concentração communica-nos que suffragará nas urnas, em 1º de março, além dos nomes dos srs. Julio Prestes e Vital Soares, para presidente e vice-presidente da Republica, os dos srs. Paulo de Frontin, para senador, Machado Coelho e Octacilio Vasco para deputados.

TAMBEM OS FERROVIARIOS DE GOYAZ

S. Paulo, 26 (Havas) — Esteve hontem, ás 15 horas, em Palacio, onde foi recebida pelo presidente Julio Prestes, uma commissão de ferroviarios, que, em nome dos seus companheiros da Estrada de Ferro de Goyaz, veiu manifestar a s. ex. sua solidariedade pela indicação de seu nome para a successão presidencial da Republica, no proximo quadriennio.

Os ferroviarios entregaram ao presidente Prestes a seguinte moção, assignada por mais de 200 ferroviarios:

"Exmo. sr. dr. Julio Prestes — O pessoal da Estrada de Ferro de Goyaz, abaixo assignado, em reunião livre e espontanea, resolveu manifestar franco e incondicional apoio á candidatura de v. ex. á suprema magistratura do paiz, reconhecendo em v. ex. os meritos de um cidadão capaz de dirigir os destinos desta grande patria e digno continuador da administração patriotica do exmo. sr. dr. Washington Luis."

O presidente Julio Prestes dirigiu expressivas palavras de agradecimento á delegação dos ferroviarios goyanos, pedindo transmittisse a todos a expressão dos seus vivos e sinceros agradecimentos.

A commissão era composta dos srs. Satyro Gonzaga de Souza, Hermillo Pinto e Carlos Ivacko.

BLÓCOS E MAIS BLÓCOS...

Communicam-nos de Valença: "Com grande solennidade e numerosa concorrencia de eleitores, installou-se na cidade de Valença, o Comité Regional do *Bloco Ferroviario Julio Prestes*.

Sua directoria ficou assim organizada:

Presidente, Adolpho Fernandes da Silva; 1º vice, Alcebiades Joaquim Areias; 2º vice, Joaquim Guimarães Vieira; 1º secretario, Gabriel Viola; 2º secretario, Antonio Sposito; thesoureiro, Oscar Calhão; procurador, Augusto Corrêa Porto; orador, Nestor de Andrade Ribeiro."

PARTIDO DEMOCRATICO DO PIAUHY

Therezina, 26 (A. B.) — O Partido Democratico do Piauhy adheriu ao movimento em favor do sr. Getulio Vargas.

Dentro de breves dias, o "Estado do Piauhy" publicará o manifesto dos democraticos, expondo suas razões politicas.

O SR. MAURICIO E OS REVOLUCIONARIOS

O sr. Mauricio de Lacerda continuou hontem, em attitude discreta, a aguardar a resposta dos bravos e honrados revolucionarios, que se encontram no exilio, tendo á frente o sr. Luiz Carlos Prestes. Em resumo, elles terão de responder aos termos da conversa havida entre o presidente Antonio Carlos e o illustre tribuno, sendo provavel que, dentro de poucos dias, a situação se tenha esclarecido, senão definido.

O TRIBUNAL DE JUSTIÇA DA BAHIA HOMENAGEIA O SR. VITAL SOARES

Bahia, 26 (A. B.) — A imprensa destaca a significação da homenagem prestada pelo Tribunal de Justiça ao sr. Vital Soares, publicando na integra o discurso do presidente do Tribunal, sr. Pedro Ribeiro, que exalça a acção do governador em beneficio da magistratura.

O NOVO COMMANDANTE DO PORTO DA BAHIA

Bahia, 26 (A. B.) — Assumiu o commando da Capitania do Porto o commandante Bomfim de Andrade, que aqui chegou na semana passada, recebido com geraes sympathias em todos os circulos.

O SR. CANDIDO PESSOA, NA PARAHYBA

Parahyba, 26 (A. B.) — O deputado federal Candido Pessoa chegou a esta capital.

O representante do Districto Federal no Congresso esteve em longa conferencia com o presidente do Estado, tratando do actual momento politico.

O ALISTAMENTO ELEITORAL EM SANTA CATHARINA

Florianopolis, 26 (A. B.) — O alistamento eleitoral está sendo intensificado em todo o Estado, notadamente nesta capital.

Nestes ultimos dias os srs. Ary Tolentino e Lydio Lima, elementos de prestigio e amigos do sr. Abelardo Luz, já alistaram mais de 500 eleitores, que suffragarão a chapa Julio Prestes-Vital Soares.

COMICIO UNIVERSITARIO

Com grande concorrencia realizou-se, hontem, o "meeting" de propaganda das candidaturas dos srs. Getulio Vargas e João Pessôa.

Usaram da palavra os srs. Frota Aguiar, Aldo Cabiroboertz, Ary Barroso, Montandon Pereira, Bayard Lucas de Lima, Djacir Menezes, Raul Penido Filho e um orador popular.

Os academicos liberaes promovem para domingo proximo um grande comicio no Meyer, para o qual estão escalados conhecidos tribunos universitarios.

OS DELEGADOS FEDERALISTAS

Pelo trem "Cruzeiro do Sul" seguiram hontem, para S. Paulo e dahi para Porto Alegre, os drs. Moraes Fernandes, Silveira Martins e Paulo Labarthe, delegados do Rio Grande do Sul á Convenção Nacional de 12 do corrente.

COMICIO EM NICTHEROY

Communicam-nos:

"O Comité pró-Alliança Liberal de Nictheroy, convida os academicos liberaes e o povo para o "meeting" de propaganda dos nomes dos drs. Getulio Vargas e João Pessoa, que se realizará quinta feira proxima, 3 de outubro, ás 16 1|2 horas, na praça das barcas de Nictheroy.

Falarão os seguintes oradores: Francisco Bittencourt Junior — Euclydes Pinho — Erasmo Flores da Cunha — Augusto Menna Barreto — José Pellini — Bayard Lucas de Lima — Marcos Coelho Netto — Raul Penido Filho e Ary Barbosa.

UM "MEETING" NO MEYER

Escrevem-nos:

"O Comité Central dos Universitarios Liberaes, convida os universitarios liberaes e ao povo carioca para o "meeting" de propaganda dos candidatos da Alliança Liberal, drs. Getulio Vargas e João Pessoa, que realizará domingo 29 do corrente, ás 16 horas, no Meyer, na praça proxima á Estação.

Falarão os seguintes oradores: Bayard Lucas de Lima — José Pellini — Frota Aguiar — Davidoff Lessa — Raul Pendo Filho — Favorino Mercio Silveira — Ary Barroso — Antonio Fortes e Theodomiro de Magalhães."

O SR. ASSIS BRASIL PASSOU EM SANTOS

Santos, 26 (Do correspondente) — A bordo do "Cap Norte" passou por este porto rumo ao Rio Grande do Sul o deputado Assis Brasil que foi cumprimentado por muitos amigos e pelo Directorio do Partido Democratico local.

De São Paulo vieram multas pessoas com o mesmo fim.

Aproveitando a rapida passagem do representante gaucho na Camara os seus amigos offereceram-lhe um almoço no Guarujá.

O "Cap Norte" partiu ás 22 horas.

JOSÉ DO PATROCINIO FILHO

Chega hoje o corpo do jornalista

Deverá amanhecer hoje em nosso porto, o paquete "Raul Soares", que traz da Europa o corpo embalsamado de José do Patrocinio Filho.

De accordo com o programma organizado pelos antigos confrades e amigos do saudoso jornalista e escriptor, todos congregados em torno á feliz iniciativa do "Globo", carinhosas e derradeiras homenagens serão prestadas á sua memoria, a partir do momento do desembarque do corpo, que será trasladado para a egreja de N. S. do Rosario, á rua Uruguayana, até á hora do sepultamento, no cemiterio de S. Francisco Xavier, saindo o feretro daquelle templo, ás 10 horas, após a missa de corpo presente, actos que para os quaes estão convidados quantos conheceram e admiraram o mallogrado autor do "O homem que passa".

UM CADAVER ENCONTRADO NO MAR

Será o do suicida da barca "Icarahy"?

Boiando nas aguas da bahia foi encontrado, hontem o cadaver de um homem, que a Inspectoria de Policia Maritima, com a competente guia fez remover para o Necroterio.

Segundo informações colhidas naquella repartição policial, parece tratar-se do infeliz suicida que se jogou ha dias como noticiámos da barca "Icarahy" quando esta vinha de Nictheroy para esta capital.

Como então dissemos o passageiro que se atirou ao mar de accordo com o que foi apurado chama-se Roque Lacerda.

A QUESTÃO DO SARRE

Começou o trabalho dos technicos dos ministerios francezes

Paris, 26 (U.P.) — Os technicos interministeriaes iniciaram hoje o estudo da evacuação da bacia do Sarre, nomeando subcommissões para examinar os aspectos particulares da questão.

Montepio Municipal aos jornalistas militantes

Na sessão de directoria da Associação Brasileira de Imprensa, realizada hontem, foi apresentada a seguinte proposta, que obteve approvação unanime:

"Propomos que a directoria nomeie uma commissão para se entender com o dr. Leitão da Cunha, relator do novo regulamento de Montepio dos Funccionarios Municipaes afim de que elle torne extensivo aos jornalistas militantes desta capital, os favores deste municipio, como se pratica em Buenos Aires. (aa.) Ulysses Brandão e Eduardo Whiteburet Filho".

Para a referida commissão foram designados os autores da proposta e o dr. Alfredo Neves, por proposta do sr. Mazzini Serôa da Motta.

Um caso interessante no Supremo Tribunal

O crime de rapto é instantaneo e não continuo

O ministro Arthur Ribeiro, no recurso de *habeas-corpus* em que são recorrentes Pedro do Amaral Barreto e outros, lavrou o seguinte accordão:

"Vistos, relatados estes autos do recurso de *habeas-corpus* do Estado da Bahia, em que são recorrentes Pedro do Amaral Barreto e outros e recorrido o Superior Tribunal de Justiça daquelle Estado, verifica-se ser a especie a seguinte:

O dr. Alberico Ferreira Fraga e dois outros advogados requereram ao Superior Tribunal da Bahia uma ordem de *habeas-corpus*, em favor de Pedro do Amaral Barreto, Ruy do Amaral Barreto e d. Angelita de Brito Amaral, allegando o seguinte:

A 3 do mez proximo passado, Carlos Martins Vianna Junior solicitou ao chefe de policia do mesmo Estado um inquerito acerca de um crime de rapto, allegando ter sido raptada a sua filha menor Margarida Martins Vianna, ás dez horas, mais ou menos, do dia 1 daquelle mez, e presumir ser autor desse facto Pedro do Amaral Barreto, com a cumplicidade do seu irmão e cunhada Ruy do Amaral Barreto e d. Angelita de Brito Amaral, accrescentando não saber o paradeiro da raptada.

Tres dias depois de passado o facto (4 de agosto), os tres pacientes foram conduzidos á presença da autoridade policial, tendo sido encontrados pelos agentes da mesma autoridade á Avenida Oceanica, na casa n. 160. Seguiu-se a lavratura de um auto de flagrante contra os tres detentos, por deliberação do delegado auxiliar, que lhes deu nota de culpa e fel-os immediatamente recolher á Casa de Detenção.

Os impetrantes requereram, em favor desses pacientes, uma ordem de *habeas-corpus*, julgando illegal o constrangimento que estavam soffrendo:

1) porque se tratava de um crime, cuja repressão dependia de *queixa*, e a parte offendida ou, antes, quem tinha qualidade para representa-l-a, requereu, pura e simplesmente, a abertura de um inquerito policial para averiguação do facto;

2) porque a prisão se verificou, sem que tivesse havido flagrante.

O Superior Tribunal de Justiça do Estado, por accordão de fl. 6, negou a ordem impetrada, motivando assim a sua decisão:

"Allegam os impetrantes ser illegal a prisão, pelos seguintes motivos:

1) ter a policia exorbitado da acção que lhe cumpria exercitar em um caso, como o de rapto de uma menor, crime de acção privada, pelo qual são accusados os pacientes, devendo a autoridade policial ter attendido apenas ao que foi pedido pelo representante legal da mesma menor — a abertura de um inquerito, para apurar responsabilidades, não fazendo a apprehensão da mesma e a prisão dos seus presumidos raptores;

2) attentar contra os principios reguladores da flagrancia o auto respectivo, porque, tendo sido o presumido crime realizado em 1 de agosto, só a 4 foi elle lavrado, isto é, tres dias depois do facto delictuoso.

Não procede a primeira allegação.

A policia cumpriu o seu dever. A sua acção foi solicitada pelo representante legal da menor, em termos amplos, e deve ella sempre attender á parte offendida, mesmo que se trate de crime de acção privada (Cod. do Processo, art. 1.726).

A apprehensão da menor raptada, a do automovel que conduziu os raptores, e a prisão destes em flagrante são diligencias policiaes inherentes ás funcções das respectivas autoridades, na apuração dos crimes, como o de que se trata.

Não procede egualmente a segunda allegação.

O flagrante está revestido de todas as formalidades legaes, e não é attentatorio dos principios que regulam a natureza de tal instituto. O rapto continúa, emquanto a raptada não é collocada em logar seguro. Só no dia 4 foram encontrados os pacientes e sua victima na casa em que se occultavam, assim affirmam o conductor e as testemunhas do auto de flagrante, estando o primeiro paciente e a menor deitados em uma cama do primeiro andar, e os dois outros no quarto immediato. Ao rapto seguiu-se o estupro, confessado pelos pacientes, e presumida a violencia, por se tratar de uma menor de dezeseis annos.

No dia em que foram presos, nas condições em que foram encontrados, embora no quarto dia, após a tirada da menor do lar domestico, os pacientes continuaram a violar a lei peral, que tinham começado a infringir, tres dias antes.

Em taes condições, não podia deixar de ser considerada em flagrante a prisão dos pacientes."

Dessa decisão foi opportunamente interposto o presente recurso.

Não procede a primeira allegação dos impetrantes, quanto ás consequencias que, para sustentar a illegalidade da prisão, pretendem tirar do facto de se tratar de um delicto, cuja punição, em regra, sómente se póde promover, por queixa da parte offendida ou de quem tem qualidade para representa-l-a.

Póde ser assim formulada a allegação: desde que se trata de um delicto cuja repressão só a parte póde promover e desde que essa parte apenas requereu um inquerito policial, a autoridade exorbitou, procedendo a outras diligencias, como a prisão dos pacientes, a apprehensão da menor raptada e a do automovel que a conduziu, com os seus raptores.

A allegação seria pertinente e talvez relevante, se se tratasse de prisão effectuada em virtude de mandado expedido por qualquer autoridade.

Mas, como, na especie, se diz que os pacientes foram presos em flagrante delicto, o que cumpre verificar, para se decidir pela procedencia ou improcedencia da primeira allegação, é se, em se tratando de delicto em que, geralmente, é interdicta a acção official, é possivel a prisão em flagrante do seu autor, a qual tanto póde ser levada a effeito por uma autoridade, policial ou judiciaria, como por qualquer pessoa do povo.

A esse respeito, não póde haver duvida, desde que se attenda aos termos da definição legal da flagrancia e da quasi flagrante, que do art. 131 do Cod. do Processo Criminal do Imperio passou para todas as legislações locaes.

Diz esse art.:

"Qualquer pessoa do povo póde e os officiaes de justiça são obrigados a prender e levar á presença do juiz de paz do districto qualquer que fôr encontrado *commettendo algum delicto*, ou emquanto foge perseguido pelo clamor publico. Os que assim forem presos, entender-se-ão presos em flagrante delicto."

Segundo esse dispositivo, pois, póde ser preso em flagrante o autor de qualquer crime, sem distincção alguma, exigindo-se, como unica condição, que elle tenha sido encontrado commettendo o acto definido como crime pela lei, ou então que a sua prisão se effectue, emquanto foge perseguido pelo clamor publico.

Se, na especie, foi preenchida essa condição, não se poderá pôr em duvida a legalidade da prisão dos pacientes, sem embargo de se tratar de um delicto em que só expecionalmente o M. P. póde intervir, como parte principal.

Tudo reduz-se, pois, á verificação deste ponto; se os pacientes foram realmente presos em flagrante delicto.

Esta é a questão principal e que merece mais detido exame, porque della depende a decisão do recurso.

Como se viu, o Tribunal recorrido sustenta que, no caso, se deu o flagrante, embora a prisão dos pacientes se tivesse effectuado quatro dias depois da tirada da menor do lar domestico.

Disse o accordão:

"O rapto continúa, emquanto a menor não é collocada em logar seguro. Só no dia 4 foram encontrados os pacientes e sua victima, assim affirmam o conductor e as testemunhas do auto de flagrante, estando o primeiro paciente e a menor deitados em uma cama do primeiro quarto e os dois outros no quarto immediato. Ao rapto seguiu-se o estupro, confessado pelos pacientes, e presumida a violencia, por se tratar de uma menor de dezeseis annos.

No dia em que foram presos, nas condições em que foram encontrados, embora no quarto dia, após a tirada da menor do lar domestico, os pacientes continuavam a violar a lei penal, que tinham começado a infringir, tres dias antes."

Pelos termos do accordão se vê, pois, que é de incontestavel e decisiva importancia para a solução da especie o saber se o crime imputado aos pacientes é um delicto continuo ou um delicto instantaneo: — na primeira hypothese, isto é, de se tratar de um delicto continuo, que só terminaria com o regresso da raptada ao lar, o acto da autoridade policial estaria limpo de qualquer eiva de illegalidade, e a ordem não seria de se conceder, ao passo que, no segundo caso, isto é, de estar em causa um delicto instantaneo, que estaria terminado com a tirada da menor do seu domicilio, a prisão ter-se-ia effectuado muito tempo depois de consummada a acção delictuosa, e, afastada assim a hypothese do flagrante ou do quasi flagrante, ella seria injustificavel em face da lei, e a decisão recorrida não poderia subsistir.

A confirmação, pois, da sentença recorrida ou o provimento do recurso depende da caracterização do rapto, ou como delicto instantaneo ou como delicto continuo.

Como se sabe, dá-se o delicto instantaneo, quando a violação do direito se realiza em um só momento, vale dizer, quando a infracção se realiza e termina no mesmo momento, não importando que se tenha empregado tempo em preparal-a e executal-a, ou que perdure os seus effeitos ou consequencias.

A maior parte das infracções tem o caracter de delictos instantaneos. Assim têm esse caracter o homicidio, as lesões physicas, o estellionato, o incendio, o roubo, pois se constituem, respectivamente, pelo acto do matar, do offender physicamente, de obter valores, por meio de manobras fraudulentas, de atear fogo em qualquer edificio, de subtrair violentamente a coisa alheia.

Casos ha, porém, em que, realizado o facto criminoso, continúa a acção delictuosa, e o delinquente se conserva em um estado permanente de criminalidade, em uma violação successiva e não interrompida da lei penal, como o pórte de armas defesas, tomar armas contra a patria, assumir indevidamente o com-

(Continúa na 6ª pagina)

A defesa do café

Os interesses da lavoura fluminense no Convenio de S. Paulo

Tendo regressado de São Paulo, onde foi tomar parte, como delegado do Estado do Rio no Quarto Convenio dos Estados Cafeeiros, o secretario das Finanças do governo fluminense e presidente do Instituto do Fomento e Economia Agricola do mesmo Estado, julgamos que seria curioso, para o publico, principalmente para os fazendeiros de café, tomar-lhe as impressões, em torno do assumpto.

E nessa intenção, o nosso enviado em Nictheroy, solicitou uma entrevista, que lhe foi concedida pelo dr. Joaquim de Mello.

O sr. Joaquim de Mello, representante fluminense no Convenio dos Estados Cafeeiros

—"O Quarto Convenio dos Estados Cafeeiros, convocado para o dia 14 do corrente, disse o secretario das Finanças, realizou-se com a presença dos representantes dos Estados de São Paulo, Minas Geraes, Espirito Santo, Goyaz, Pernambuco, Bahia, Paraná e Rio de Janeiro, sob a presidencia do dr. Mario Rollim Telles, secretario da Fazenda do Estado de São Paulo e presidente do Instituto do Café, no edificio onde funcciona o referido Instituto, á rua Wenceslau Braz.

Pelos commentarios que se faziam em relação ao Quarto Convenio do Café, nos circulos interessados, esperavam-se profundas modificações no plano de defesa desse producto. Ao abrir-se a sessão inicial, o seu presidente, depois de fazer uma exposição documentada sobre a situação do café em face das nossas safras e do consumo universal, procurando demonstrar não existir grande perigo na demasiada retenção do referido producto, submetteu á consideração dos seus pares as clausulas do convenio até então em vigor para o effeito de saber se deviam ou não ser mantidas, o que deixava perceber que não havia alteração nenhuma nos planos adoptados.

Mas, a certa altura de sua exposição leu um projecto de regulamentação da lei n. 5.378, de 14 de dezembro de 1927, que autoriza o governo da Republica a regularizar o commercio do café entre os portos do Brasil e do estrangeiro, assim como entre os dos diversos Estados entre si.

Tal regulamentação visa estabelecer um systema de medidas permanentes de transportes e entradas de café nos mercados nacionaes de exportação, substituindo consequentemente os convenios annuaes entre os Estados productores."

E frisando o ponto de vista do Estado do Rio:

—"Estabelecidos os debates em torno dos primeiros artigos desse projecto, eu tive o ensejo de ponderar que, pretendendo elle concentrar nas mãos do governo da Republica a defesa do café, imprimia a essa organização um caracter muito rigido e inflexivel, incapaz, portanto, de attender aos casos concretos e ás circumstancias occorrentes em cada Estado durante as safras, o que se não verifica presentemente com a realização dos convenios annuaes, que facilitam a revisão das medidas acaso prejudiciaes ou suggerem a adopção de outras julgadas necessarias aos diversos centros productores do paiz.

Parecia-me que esse projecto de regulamentação deveria obedecer a um systema de principios geraes, dentro do qual se operasse a defesa do café em relação aos interesses peculiares a cada Estado productor ou, então, teria de descer a todas as minucias imaginaveis, no proposito de satisfazer efficientemente as condições typicas de cada um desses mesmos Estados.

Era evidente que a segunda hypothese seria irrealizavel e que a primeira não se adaptava bem ao projecto de regulamentação em debate, porque abrangia medidas inadequadas a todos os Estados cafeeiros considerados em conjunto.

Entrei no exame de algumas dessas medidas para mostrar o ponto de vista do Estado do Rio e conclui appellando para o presidente do Convenio, no sentido de conciliar os legitimos interesses em jogo.

Acolhido o meu appello, que foi amparado pelos representantes de outros Estados, notadamente de Minas Geraes e Espirito Santo, o dr. Mario Rollim Telles propoz a prorogação do ultimo Convenio por mais um anno, com todas as suas clausulas, e a nomeação de uma commissão para proceder a um exame mais attento do projecto de regulamentação afim de submettel-o ao estudo do governo da Republica.

Por proposta do dr. Salomão Dantas, representante da Bahia, essa commissão ficou composta dos representantes dos Estados de São Paulo, Minas Geraes, Rio de Janeiro e Espirito Santo, por serem estes os maiores productores. Na primeira sessão do Convenio, o dr. Pereira Lima, representante de Minas Geraes, fundamentou exhaustivamente uma proposta para que se solicitasse do Governo Federal a compra, mediante um emprestimo externo, de quatro milhões de saccas de café, que depois seriam collocadas por baixo preço nos paizes do Oriente Proximo, Russia, etc.

Ao abrir a reunião seguinte o presidente do Convenio impugnou a proposta do representante mineiro, adduzindo uma série de argumentos que, por sua vez, são rebatidos pelo dr. Pereira Lima."

Desejavamos ainda saber quaes as vantagens praticas immediatas, conquistadas pelo Estado do Rio no Quarto Convenio dos Estados Cafeeiros. A' pergunta que nesse sentido formulámos, o doutor Joaquim de Mello respondeu nos seguintes termos:

—"O Estado do Rio de Janeiro ficou plenamente satisfeito com a prorogação do actual Convenio, por attender perfeitamente aos legitimos e immediatos interesses de sua lavoura cafeeira.

Não quer isto, entretanto, dizer que não esteja decidido a collaborar na regulamentação de lei do commercio do café, visando imprimir maior efficiencia á defesa desse producto, até porque foi o unico Estado que soffreu, até hoje, acções judiciarias contra as medidas de retenção. E' bem verdade que essas acções foram todas resolvidas pelo governo do dr. Manoel Duarte, mediante accordos propostos pelas proprias partes litigantes.

Mas a simples circumstancia de terem sido taes acções propostas, está a indicar a necessidade de reforçar legalmente a organização economica que responde pela sorte do nosso principal artigo de exportação.

Embora o Rio de Janeiro occupe o terceiro logar entre os Estados productores, ainda tem elle no café a sua maior fonte de receita e só por isso se justifica o empenho dos seus dirigentes em cooperar com os Estados de São Paulo, Minas Geraes e os demais Estados cafeeiros, no sadio proposito de garantir uma bôa situação commercial para o café, que é o producto basico á economia nacional."

E, falando directamente de São Paulo:

—"Já que o *Correio* quiz ter a gentileza de ouvir-me sobre o ultimo Convenio do Café, realizado em São Paulo, não devo encerrar esta palestra sem alguma referencia ao Estado vizinho, por ser o seu progresso, em grande parte, proveniente da incomparavel expansão de sua lavoura cafeeira.

Ha cerca de um anno, não ia a São Paulo, e como aquelle Estado progride dia a dia, graças á admiravel coordenação da iniciativa particular com a acção dos poderes publicos, mal pude visitar na vespera do Convenio, alguns dos novos e importantes melhoramentos, alli realizados durante esse lapso de tempo.

Para não falar senão de dois que examinei mais de perto, citarei as maravilhosas installações — mostruario da Directoria de Industria Animal, na Agua Limpa, dentro da capital, destinadas a educar o povo no amor e aproveitamento de todos os animaes uteis á vida do homem; e o Museu Agricola e Industrial, installado no Palacio das Industrias, e que é uma synthese soberba do formidavel desenvolvimento economico de São Paulo. Ambas essas obras foram ideadas e executadas pelo dr. Fernando Costa, secretario da Agricultura, do presidente Julio Prestes.

Para não deixar de dizer alguma coisa, propriamente da capital paulista, cuja expansão se opéra vertiginosamente aos olhos de todos, basta registrar que a administração municipal, a cuja frente está o prefeito Pires do Rio, acompanhando a febre das edificações locaes, que orçam em seis mil por anno, atacou vigorosamente a pavimentação da cidade, com um apparelhamento completo de pedreiras, machinas e vehiculos, já tendo construido mais de um milhão de metros quadrados de novos calçamentos a asphalto e parallelepipedos!

Creia que voltei de São Paulo como todos os patricios que lá vão, cada vez mais orgulhoso de ser brasileiro."

EXPEDIENTE

ASSIGNATURAS

Interior — Anno	60$000
Interior — Semestre	35$000
Interior — Mensal	6$000
EXTERIOR — ANNUAL	
Europa (Hespanha exclusive)	140$000
Hespanha, America do Norte, Central e do Sul	80$000
EXTERIOR — SEMESTRAL	
Europa (Hespanha exclusive)	80$000
Hespanha, America do Norte, Central e do Sul	45$000
Numero avulso	200 rs.
Idem atrazado	400 rs.

Aos nossos assignantes pedimos mandarem reformar as suas assignaturas, afim de evitar qualquer reclamação por falta da remessa da folha.

O preço da assignatura annual é de 60$000 e o da semestral de 35$0000.

Toda a correspondencia que se referir a este assumpto, quer ordinaria, quer registrada, e bem assim os vales postaes, deve ser dirigida ao gerente Edmundo Bragante.

TELEPHONES:
Director, 1558 C. Redacção 5698 C.
Gerente 2072 C. Administração, 37 C.
Endereço telegraphico "Correomanhã".

SUCCURSAL NO MEYER
Archias Cordeiro 163
Jardim 0746.

VIAJANTES

Percorrem a serviço deste jornal o Estado do Rio, o sr. Francisco da Silveira Salomão, e Estado de Minas, os srs. Eurico Basta de Faria e J. C. Loureiro.

AGENCIAS DE ANNUNCIOS AUTORIZADAS

Eclectica, Agencia Will, A Organizadora, Glossop & C., Nestor Rocha, Foreign Advertising, Schilling Hillier & C. e Empresa Americana Publicidade.

A lei de arrôcho

Nenhuma lei, neste paiz, sob o regimen tantas vezes ameaçado, tem sido mais impugnada, criticada odiada, arrazada, do que a que se imaginou, approvou e decretou contra a imprensa, principalmente contra a imprensa livre de preconceitos e de restricções.

Não se diga que sómente a classe interessada é que repelle o retrogrado estatuto. Tinha o direito de o fazer, como ninguem, porque foi visando-a directamente que o legislativo e o executivo se acumpliciaram na tarefa sinistra.

O pretexto não podia ser mais habil: impedir o commercio de diffamação. Tratava-se, insistia o fallecido senador Adolpho Gordo, de um problema de protecção social. E de tal maneira o reaccionarismo da época se mobilizou contra os jornalistas, que até da prisão commum se cogitou para o castigo dos sentenciados por delicto de opinião. Não vingou a hypothese, talvez porque os legisladores, na maioria individuos que começaram a escalada das posições e da fortuna, militando na imprensa ou della, das amizades dos reporters e chronistas, se beneficiando particularmente, scismassem na incerteza do futuro. O mundo tem a sua figura espherica, achatado nos pólos. Gyra continuamente. Quem hoje está de cima, amanhã estará de baixo. Na democracia dos aventureiros, a importancia é tudo quanto ha de mais relativo. A's vezes, o que manda com a omnipotencia de um Cezar, é, depois, mandado como um réles lacaio. Terra de politicos sem raizes na estima ou na confiança popular, a nossa costuma dar desses exemplos desoladores. Estão vendo agora o senhor Bernardes? Quem diria que elle já governou o Brasil dispondo da vida, da liberdade e da propria fortuna individual dos brasileiros? E em S. Paulo, o sr. Lacerda Franco? Ha pouco mais de um lustro, um simples espirro seu fazia e desfazia os presidentes do Estado, influindo decisivamente na escolha dos presidentes da Republica. Actualmente, nada significa, nem mesmo tem prestigio para obter a nomeação de um ajudante de servente da mais vaga e obscura repartição. No Ceará, existiu um sujeito fossilizado que foi o dono do Estado. Maior do que a sua, só a influencia do Lampeão, aliás elemento de reforço muito util á autoridade... Pois, encerrada a phase do seu mandato, só a custo despacharam-n'o deputado. Deram-lhe o diploma, como se lhe dissessem: vá para o diabo que o carregue... Em Sergipe o sr. Graccho e em Pernambuco o sr. Sergio Loreto valem menos do que sombras do passado. Não falemos no senhor Rego Monteiro, que não póde regressar ao Amazonas, nem no senhor Mathias Olympio, que é neste instante o homem mais infeliz do Piauhy... A lista seria longa.

Comprehende-se que o Congresso tivesse a bondade de determinar que os jornalistas laçados pela terrivel lei não ficassem tambem sujeitos a cumprir as suas penas num cubiculo da Correcção, entre ladrões e assassinos.

O curioso, porém, é que não são mais os jornalistas os que se encarregam de mostrar quanto essa lei é iniqua, preparada de antemão para que os mettidos em suas malhas não se pudessem defender.

A Magistratura e a Administração disso egualmente estão convencidas.

Ha de haver quasi um mez, foi nomeado promotor de Justiça em Xapury, Territorio do Acre, o dr. Augusto Pamplona. Jornalista militante e advogado profissional, elle vivia no longinquo departamento quando entrou em luta com o então governador doutor Cunha Vasconcellos. Não indago, nem quero saber dos motivos da questão entre os dois. O dr. Cunha governava; o dr. Pamplona criticava-lhe os actos e fazia-lhe opposição. O que logo succedeu, numa região como a acreana, que está mais afastada dos preceitos constitucionaes do que nós aqui do planeta Marte, era inevitavel. O jornalista afivelou as malas, ás pressas, e teve de abandonar a zona de operações. Veiu para o Rio e recomeçou a campanha. Articulou, realmente, contra o outro factos gravissimos. O filho do accusado, que se achava nesta cidade, num gesto muito digno, correu a amparar o pae, respondendo ao ataque. O accusador treplicou, mais vehemente, e proseguiria, se não fosse surprehendido com a exoneração do governador.

Em desembarcando no Rio, despido do poder, simples mortal, o dr. Cunha resolveu chamar o jornalista a juizo. Estava no seu direito. Foi para o fôro da União, allegando regalias. A Justiça Federal recusou-se attendel-o. O ex-governador, todavia, não desanimou. Encaminhou-se para a Justiça Local, renovando a querella, que teve andamento. Citado o réo, preliminarmente, procurou fazer a prova da *exceptio veritatis*. Os crimes arguidos, dizia elle, se passaram em Xapury e adjacencias. As testemunhas eram de lá e residiam no districto da supposta culpa. Pedia que fossem ouvidas, pelos meios legaes. Além disso, o ministro do Interior, dr. Affonso Penna Junior, devia tambem dar o seu testemunho pessoal, pois lhe foram narrados os acontecimentos antes delle levar ao presidente da Republica o decreto da exoneração do querellante. As testemunhas não foram ouvidas. Era muito longe. A lei de imprensa assegurava ao réo *quatro dias*, apenas, para elle promover e realizar as diligencias necessarias no Xapury! O dr. Penna Junior tambem não foi intimado. Allegou-se que não tinha domicilio (creio que morava e ainda mora num hotel á rua do Cattete), sendo-lhe attribuido, a elle, um ex-ministro, paradeiro incerto e ignorado. E o jornalista foi condemnado a seis mezes de carcere, onde recebeu o conforto da associação da sua classe e de innumeras pessoas da sociedade do Acre e do Amazonas, que até por subscripção popular o quizeram ajudar na adversidade.

Pois, senhores, esse jornalista, que a lei de imprensa castigou, embora elle não tivesse vocação para martyr, acaba de ser nomeado — e já seguiu para tomar posse — promotor de Justiça. Sabem de onde? Da comarca de Xapury, isto é, na jurisdicção de onde elle vinha outrora com o seu libello contra o ex-governador, sendo por isso mettido na cadeia.

Parece que ás chronicas da lei de imprensa, o episodio não escapará. O opprobrio á liberdade do pensamento não durará eternamente. Mais um, menos um subsidio á sua tristissima historia, não lhe comprometterá a legenda medieval...

M. Paulo Filho

Topicos & Noticias

Boletim do Tempo

Previsões para o periodo de 18 horas do dia 26 ás 18 horas do dia 27: [illegible] e Nictheroy — Tempo: instavel, passando a bom. Temperatura: estavel. Ventos: de sul, rondando para oeste.

[illegible] Janeiro — Tempo: instavel, passando a bom, salvo a léste, onde, de ameaçador, com chuvas, passará a instavel. Temperatura: estavel.

Estados do sul — Tempo: melhorará em São Paulo e bom, com nebulosidade, nos demais Estados. Temperatura: ligeira ascensão. Ventos: do quadrante oeste, frescos.

Synopse do tempo occorrido, no Districto Federal, de 15 horas do dia 25 ás 15 horas do dia 26 — O tempo decorreu ameaçador á tarde e á noite, sendo que, com raros chuviscos, á noite, e instavel, isto é, com alternativas de tempo incerto e ameaçador. A temperatura foi estavel. As médias das temperaturas extremas verificadas nos postos do Districto Federal foram: maxima 26°1 e minima 19°5, e as temperaturas extremas registradas no Observatorio Meteorologico da Avenida das Nações foram: maxima 24°3 e minima 20°0, respectivamente ás 12 horas e 55 minutos e 5 horas e 15 minutos. Os ventos sopraram de sul a principio e foram variaveis após.

[illegible] do tempo occorrido em todo o paiz (de 9 horas do dia 25 ás 9 horas do dia 26):

Zona norte — Devido á deficiencia dos despachos usuaes, não é feita a synopse desta zona.

Zona centro — Nas 24 horas o tempo foi perturbado, com chuvas, acompanhadas de trovoadas em pontos de Goyaz e Estado do Rio. A's 9 horas de hoje o tempo era bom, salvo no Estado do Rio, onde era incerto. A temperatura soffreu ligeiro declinio. Os ventos foram variaveis e fracos, tendo reinado calmaria em pontos esparsos.

Zona sul — O tempo, nas 24 horas, decorreu instavel, com chuvas e chuviscos esparsos. A's 9 horas de hoje o tempo era bom no Paraná e Santa Catharina, e instavel em São Paulo e Rio Grande, sendo que, com chuvas, em São Carlos do Pinhal, Santa Maria e Bagé. A temperatura soffreu ligeira ascensão em São Paulo e declinou nos demais Estados. Os ventos sopraram de sudoeste, fracos, tendo sido registradas rajadas frescas em alguns pontos.

— O serviço telegraphico foi fraco.

Nota — A presente synopse foi elaborada com os dados recebidos da rêde meteorologica até ás 14 horas e 10 minutos.

— Estado e tendencia do nivel das aguas dos rios:

Rio Parahyba do Sul (dia 26) — Baixando em Guaratinguetá e Cachoeira; estacionario em Rezende e Porto Novo do Cunha; subindo no resto do curso.

Rio São Francisco (dia 26) — Estacionario em Cabrobó, subindo lentamente em Pão de Assucar e baixando em Pirapora, São Francisco e Piranhas.

Rio Itajahy-Assu' (dia 26) — Baixando em Hansa e Timbó; subindo no resto do curso.

Bacia Amazonica (dia 25) — Subindo em Rio Branco e baixando em São Felippe e Obidos.

A Alliança e o sr. Mauricio

Não foi ante-hontem a primeira vez que, depois da ultima visita a esta capital do presidente de Minas, com o sr. Antonio Carlos esteve o sr. Mauricio de Lacerda. Sem modificar, embora, qualquer ponto de vista dos que vem sustentando na politica do Districto Federal, o tribuno-intendente, na manhã do dia 24 se avistára com o chefe da Alliança, no Hotel Gloria, attendendo a um convite que lhe fizera o sr. Francisco Campos.

Interprete do pensamento do sr. Luiz Carlos Prestes e dos seus bravos companheiros de exilio, o sr. Mauricio, nesse caracter, trocou idéas com o presidente mineiro. Houve, apenas, um encontro de cortezia, não sendo mesmo possivel qualquer solução, visto como, de tudo quanto disse e ouviu, o tribuno fez uma synthese, communicando-se logo com os correligionarios que o odio do executivo conjugado com a fraqueza do legislativo insiste em manter no desterro. Assim, sómente após a resposta de Buenos Aires, o sr. Mauricio falará, mas, ao que parece, falará em publico, dizendo á nação o que a nação carece leal e sinceramente de saber.

E' certo que o tribuno não deseja antecipar os factos. Afigura-se-lhe, no entretanto, que o rumo dos acontecimentos está muito mudado. O contrôle desses acontecimentos não depende mais deste ou daquelle individuo. Dahi a explicação que se tem para a troca de idéas que o sr. Mauricio acaba de ter com o sr. Antonio Carlos.

O "improviso"

Os gestos democraticos, num regimen, cujas instituições são dessa natureza, não deviam sequer merecer registro especial. Tratando-se de governos assim constituidos, é obrigação dos administradores, dos mais graduados aos mais modestos, estarem em contacto directo com o povo. Mas, exactamente porque praticamos o contrario, fica toda a gente espantada de um lance carinhoso em que o chefe do Estado recebe, na intimidade de sua familia, uma commissão de senhoras que lhe pedira audiencia para agradecer um acto de equidade.

Foi o que se verificou, ha dias, no palacio Guanabara. Na residencia presidencial, que está fóra das etiquetas protocollares, o sr. Washington Luis recebeu a commissão das senhoras beneficiadas pela recente resolução, melhorando o montepio e o meio soldo de certa categoria de militares, para os quaes a lei reguladora do caso não fôra até então equitativa.

Outro é, porém, o objectivo desta nota. Quando já se achava no Guanabara a alludida commissão, annunciaram ao presidente da Republica a presença de uma outra senhora, de edade avançada, de maneiras simples, ignorante dos rigores da etiqueta ou a elles refractaria. Deram-lhe entrada para a mesma sala. A edosa senhora, já vergada ao peso dos annos e sem duvida das privações, approximou-se do chefe da nação, que ainda de pé confabulava com a commissão, pediu-lhe licença para sentar-se, pois viera de afastado suburbio e estava cançada, e sem circumloquios falou:

— Venho fazer-lhe o meu *improviso*.

Tirou de sua humilde e surrada bolsa de couro um papel e o leu, com a sua voz já meio tremula. A' proporção que a respeitavel velhinha deletreava a sua supplica, a physionomia do sr. Washington deixava transparecer a emoção que o dominava. Terminada a leitura do *improviso*, a sua portadora, com a mesma simplicidade com que entrára, collocou o papel nas mãos do presidente, pedindo-lhe que ponderasse as razões nelle contidas.

Essa humilde velhinha é viuva de um veterano do Paraguay e parece que não perdeu o seu tempo, sendo deferido, dias depois, o requerimento que o seu *improviso* resumia. Provavelmente, antes de se dispôr a esse lance, ella subiu e desceu inutilmente, em risco de cair fulminada por um accesso cardiaco, as escadas das residencias aristocráticas e felizes de meia duzia de deputados ou de uma dezena de senadores...

Justiça de caserna

Já se notou que no manifesto politico em que a Alliança Liberal prometteu a revogação das leis reaccionarias, não se encontrava referencia á mais grave dellas — a reforma da Constituição, — mas não se tinha ainda criticado a falta de especificação daquellas leis, entre as quaes, sem duvida, das mais injuridicas e immoraes é a reforma da justiça militar.

Em verdade, se com as innovações constitucionaes o reaccionarismo do governo passado instituiu o regimen de dictadura do presidente da Republica, com as innovações da reforma da justiça militar o epitacismo e o bernardismo montaram uma machina judiciaria especial, apropriada a manejar um injuridico e curioso systema de processo, graças ao qual foi possivel passar á revelia e condemnar por deserção revolucionarios em armas, punir juizes pelos votos emittidos nos Conselhos de Guerra, castigar quasi a totalidade do corpo de officiaes da guarnição do Rio e remover disciplinarmente auditores inamoviveis!

Naturalmente, para a consummação dessas façanhas foi preciso tambem organizar uma magistratura de "commissões militares", cuja creação não fôra autorizada nem approvada por lei, e provida de elementos retirados da intimidade da familia, da casa e dos serviços do sr. Arthur Bernardes. Para essas novas *"Commissões militares"*, de bem triste memoria na historia do Imperio, foram designados: o sr. Edmundo Veiga, guindado de chefe da secretaria do Supremo Tribunal Federal ao posto de ministro togado do Tribunal Militar; o sr. Pinto da Rocha, salvo de um ostracismo penoso por uma nomeação posthuma do sr. Bernardes, ratificada pela piedade do senhor Washington Luis, em circumstancias pungentes; o sr. Vaz de Mello, cunhado do sr. Bernardes, encarregado de iniciador da acção penal; o sr. Waldemiro Gomes Ferreira, empregado do palacio do Cattete, içado aos encargos de consultor juridico; o sr. Anselmo das Chagas, transferido do serviço de espionagem e segurança pessoal para o de fiscal dos auditores e de seus autos...

Deante dos males que essa reforma causou, não se justifica a omissão dos liberaes: cumpre-lhes o dever de pleitear a reforma dessa reforma.

Aviação militar

A nossa aviação militar tem sido fertil em *gaffes*.

Ainda agora não se dignou ella, por seus dirigentes, de dispensar aos aviadores mexicanos homenagens compativeis com a arrojada proeza e com a delicada e nobre missão de confraternidade que trazem os sympathicos pilotos.

Contrastando, entretanto, com a pobreza dessas homenagens, dispensou o coronel Otton Santos, de outras vezes, a italianos e francezes, attenções mais accentuadas, o que se explica, talvez por uma razão pessoal, por um motivo originado na vaidade.

A França e a Italia têm condecorações a distribuir. Graças ás manifestações — aliás merecidas — feitas aos aviadores subditos daquelles paizes, o sr. Otton Santos ganhou umas medalhas com que enfeita o peito. E como o Mexico não lhe offereceu a perspectiva de abiscoitar outras condecorações, limitou a estrictos cumprimentos de méra cortezia o acolhimento dos seus bravos aviadores.

Essa pallida cortezia tem um complemento de real decoro. Os bravos pilotos da nação amiga, que não tiveram á sua disposição um official, julgaram-se entre gente hospitaleira e foram francos: disseram que traziam fome. Ninguem lhes deu um café sequer, e para completar a desattenção, o general Mariante não compareceu nem ao desembarque ou á partida e nem se fez representar...

As pulgas dos Correios...

Um cidadão genial já inventou certa vez um processo moderno de matar pulgas. Consistia em apanhar um desses dipteros, dar-lhe um banho em solução concentrada de gomma arabica, pol-o a seccar ao sol, collocal-o sobre uma bigorna e bater-lhe fortemente com um malho. Consciencioso, porém, o inventor aconselhava os que o seguissem na innovação, caso o processo falhasse, a recorrer ao uso que nos vem desde Eva, isto é, o de matar o saltitante insecto entre as unhas dos pollegares...

Lançada essa idéa sem adeptos, parecia que o descobridor ficára esquecido. Mas houve quem delle se lembrasse — o director dos Correios. E como na sua repartição não havia pulgas faceis de pegar, o methodo foi applicado ao serviço de registrados.

Quem entra no Correio Geral, dirigindo-se aos *guichets* de registro, vê uma caixinha com um aviso dizendo mais ou menos o seguinte: que o remettente, se quizer despachar-se com brevidade, deve encher uma das novas formulas que a dita caixa contém. Realmente, ás carreiras, elle apanha uma das tiras impressas, enche o canhoto e o recibo, e dirige-se á empregada que está mais desoccupada. Esta, porém, diz que ali só se faz registro á antiga, e indica o unico *guichet* que apressa tudo... Este, como é facil de ver, está commummente cheio de gente que não tem tempo a perder e que já perdeu o tempo e a paciencia, esperando em vão o momento que nunca chega de ser attendido. E então só um plano lhe occorre, vendo que dali não sairá mais: rasga a formula nova e em dois minutos é despachado pelo processo que vem do tempo em que se creou o serviço postal no Brasil...

E' exactamente o que occorre com as pulgas, que só morrem mesmo apertadas entre duas unhas...

A defesa nacional tarifaria

Nas componentes economico-financeiras das realidades internacionaes, não ha desconhecer a influencia decisiva da arma tributaria como instrumento pacifico da politica propria á defesa efficiente dos Estados soberanos. Mais do que isto, o uso conveniente da faculdade natural, que toca a cada povo de prover ás necessidades da sua vida e prosperidade, procurando os legitimos recursos das suas possibilidades de riqueza, está indicado pela virtualidade potencial do seu desenvolvimento progressivo.

Parece positivo que a actualidade mundial já não comporta demonstrações theoricas, em torno do livre cambio ou do proteccionismo doutrinarios. Os factos provam que a propria Inglaterra não encontra repugnancia em reconhecer que a verdade positiva está com as nações que encaram os problemas do intercambio mercantil pelo prisma dos phenomenos emergentes na esphera dos negocios mundiaes.

E' o exemplo dado pelos Estados Unidos que, depois de se ter aquinhoado com dois terços do ouro existente no mundo, longe de se ensoberbecer da sua situação excepcional, trata de prevenir-se contra possiveis diminuições da sua capacidade productiva.

O cuidado posto na organização das suas tarifas alfandegarias é a prova duma verdadeira intuição pratica da salvaguarda permanente dos interesses americanos. Nos seus meios e fins, a attitude norte-americana abstráe de quaesquer intuitos de hostilidade ou preferencia particular. O que ella collima é estabelecer o padrão duma politica fiscal satisfatoria ao bem-estar da communidade norte-americana, não permittindo que a concorrencia estrangeira possa abater a producção do paiz, por circumstancias occasionaes.

Este o pensamento que se positiva na justificação feita, pelo presidente Hoover, das tarifas flexiveis, "como sendo da maxima importancia na justiça para com o publico".

Abrangendo o progresso da União, num systema economico de protecção futura, aos agricultores, industriaes e consumidores, o estadista se mantém inteiramente estranho aos interesses preferenciaes de toda e qualquer especie.

Como isto deve parecer extravagante aos nossos dirigentes!...

Interesses da cidade

A Light tem uma linha de bondes *Real Grandeza-Leme* e outra *Copacabana*. O forasteiro, ou mesmo qualquer habitante da cidade não residente naquella parte do Rio, desconhecendo-as, portanto, são geralmente victimas de continuos enganos. Os bondes da primeira daquellas linhas, como seria de suppôr, a julgar pela indicação do percurso, não passam pela rua Real Grandeza, a não ser na sua parte final.

Os da linha de Copacabana, que não indicam o trajecto, pela Real Grandeza, são os que a percorrem em toda a extensão. Era coisa facil de corrigir, a beneficio do publico.

O CAMINHO DO DEVER

O sr. Afranio de Mello Franco, embora entre protestos contra os violadores da sua literatura epistolar, confessou a autoria da celebre carta, em que exprobava ao seu amigo, senador Epitacio Pessoa, a conducta do actual governo, praticando verdadeiros crimes contra a economia do Banco do Brasil. O deputado mineiro, tão ruidosamente envolvido, por esse episodio, no scenario da luta pela successão presidencial, teve pelo menos a hombridade de não recuar da responsabilidade de quanto dissera, em um documento confidencial; e isso deve ser assignalado em abono de sua individualidade, por quem, como nós, conhecendo as miserias moraes de que são capazes muitos dos seus collegas de politicagem, em contingencias semelhantes, acompanha a actual luta politica, sem outra paixão que não seja a do interesse publico, e o amor pelo Brasil.

A attitude do representante mineiro, endossando, finalmente, onde deveria tel-o feito desde o principio — isto é, no Congresso —, a verdadeira denuncia que formulou contra o governo do sr. Washington Luis, colloca-o hoje na obrigação de exigir a sua responsabilidade por actos que tão acertadamente foram criticados no já celebre documento. Se o Banco do Brasil está custeando a eleição do sr. Julio Prestes, não bastará hoje, ao sr. Afranio de Mello Franco, contentar-se com denuncial-o confidencialmente ao seu amigo, em missiva destinada a estreitar as suas relações pessoaes. Quando um homem se acha investido de um mandado popular, quando elle exerce uma delegação do povo para defender os interesses, a dignidade e a honra da nação, só se comprehende que silencie os actos de prevaricação do poder publico, quando os ignora. Ora, esse não é o caso do sr. Afranio. Quando apenas se delineava a actual luta pela successão, antes mesmo de ter sido entregue ao sr. Carvalho Britto a carteira eleitoral do Banco do Brasil, já sabia o sr. Mello Franco de tudo quanto deprimia a administração actual. Ninguem suppunha o sr. Washington Luis capaz de transigir em questões relacionadas com o erario. Era essa mesmo a unica credencial que o actual presidente desfrutava, pois da sua intelligencia e do seu "liberalismo" tinha deixado traços indeleveis em sua já longa carreira politica. O povo tolerava-o, suppondo que lhe sobrasse em honestidade o que lhe faltava em intelligencia e em tolerancia. Era um homem sem ideaes e sem largueza de vistas, mas intransigente na defesa dos cofres publicos. E isso, depois dos dois quadriennios que nos proporcionaram o Panamá do Nordéste, a "Revista do Supremo Tribunal", a divida fluctuante e outras coisas, já representava, para um povo espoliado e roubado, alguns momentos de consolo, como uma especie de restauração. No entretanto, essas treguas no terreno da delapidação dos dinheiros publicos eram conhecidas do sr. Afranio de Mello Franco, isto é, de um representante da nação, que concentrou o seu ardor patriotico, todo o seu interesse publico, em algumas linhas destinadas ao recesso de uma correspondencia epistolar. Furtando-se ao dever de levar ao paiz, ao seu eleitorado mineiro, os factos criminosos scientificados ao sr. Epitacio Pessoa, o sr. Afranio acumpliciou-se com esses gravissimos delictos. Agora só lhe resta um caminho para reparar, digamos antes para diminuir a sua culpa: é insistir na responsabilidade do chefe de Estado pelos factos de natureza gravissima que lhe são imputados.

O prestigio das bellas artes

No intuito de ampliar o ambiente das manifestações artisticas, a Municipalidade de Barcelona dirigiu um convite aos maestros-compositores Villa Lobos e Lorenzo Fernandez para organizarem uma série de concertos brasileiros, naquella cidade, durante o mez de outubro proximo vindouro.

Esta distincção dos representantes officiaes de uma communidade hespanhola que mais se destaca pelo aprimoramento das suas predilecções culturaes, além de captivar pela sua inspiração gentil, deve ser apreciada na importancia verdadeira da honra que se nos reserva.

Passando pelas formalidades burocraticas, a suggestão chegou do Ministerio do Exterior ao do Interior, que, por sua vez, a mandou ao director do Instituto Nacional de Musica, afim dos alludidos maestros ficarem scientes de que o governo lhes concederá possiveis facilidades para assumirem o compromisso, desde que se não trate de despesas, visto não haver verba orçamentaria para as custear. Dinheiro ha, mas é para outras coisas.

E', assim, uma especie amavel de apoio moral, que se verifica, sem o auxilio de outros recursos indispensaveis á realização dum tentamen de natureza tão elevada.

Mas, não surprehende que semelhante lacuna se positive, de maneira entristecedora. O conceito universal das Bellas Artes como representação do adeantamento nacional, em toda a sua força esthetica de sympathia internacional, ainda não ganhou, entre nós, o prestigio dum principio social.

Isto, entretanto, não deve impedir que se procurem os meios proprios a contornar as difficuldades, evitando-se que escape a occasião de provarmos a existencia real duma arte brasileira.

Eleições fluminenses

Fomos os primeiros a assignalar — e o fizemos mais com o intuito de chamar a attenção para um bom exemplo — a lisura com que procederam as autoridades fluminenses, assegurando o livre exercicio do voto, sem distincção de côr politica, nos recentes pleitos municipaes. Pela primeira vez, neste paiz, as circulares policiaes, recommendando imparcialidade absoluta, na assistencia invocada pelos interessados nos prélios, deixaram de ser uma affrontosa mystificação.

Não foram apenas os factos que attestaram a limpeza desses combates nas urnas. O insuspeito julgamento do chefe da opposição, no Estado, expresso em inequivoco documento endereçado ao sr. Manoel Duarte, é a mais autorizada confirmação da liberdade eleitoral, promettida e respeitada. E porque essa optima impressão ainda perdura, abonando a conducta liberal da administração no Estado do Rio, não devem ter fundamento as versões correntes sobre o caso politico de Petropolis. Como a opposição conseguisse eleger ali o prefeito, provavelmente por ter sido livre o pleito, o situacionismo prepara, segundo os boatos insistentes, vencer a propria resistencia governamental aos conluios fraudulentos, promovendo o reconhecimento do candidato ao executivo municipal, derrotado nas urnas.

Se, realmente, existe semelhante intuito, por parte dos que se consideram amigos da situação, cujo liberalismo tão insophismavelmente se patenteou no curso dos pleitos, a mesma autoridade que inspirou, ordenou e fez cumprir o respeito ao exercicio independente do voto, não se prestará a homologar, a burla porventura premeditada.

O grande inutil

A Camara nada mais tem votado. Isto, ha já um mez. De uma parte, devido á acção obstruccionista da dissidencia, não se realizam, ali, votações. Mas, em rigor, a maioria não deve se queixar da obstrucção. Esta vem sendo feita por um pequeno conjunto, embora pudesse ser emprehendida por phalange maior. Entretanto, ainda se conseguiriam algumas votações, se os da maioria permanecessem no recinto. Mas o grande caso é que, á obstrucção, succede, de ordinario, a deserção, do plenario, dos que dizem apoiar o governo.

Este impasse da Camara será um mal? Será um bem? Dolorosas interrogações...

Mas uma vez que sempre tem saido do Congresso legislação odiosa, reaccionaria, nada ha de inconveniente em que... até o Congresso fique fechado.

Enfermaria da Marinha

O Ministerio da Marinha, tem uma Enfermaria Auxiliar em Copacabana, situada no alto do morro da Villa Rica, local muito salubre e adequado para os convalescentes, mas nesse hospital falta até agua... Não se diga, porém, que essa falta dagua é oriunda da estiagem, por isso que, ha mais de tres mezes só é fornecida, diariamente, uma pequena porção do precioso liquido, que mal chega para matar a séde dos doentes. Esse fornecimento é feito por uma pequena carroça da Limpeza Publica.

Procurando conhecer a causa dessa anomalia, soubemos que a enfermaria sempre gastou agua de cisternas e minas, captada por meio de bombas que, gastas pelo uso prolongado, estavam quasi inutilizadas e por isso foram retiradas, isto em fins de junho, quando passou o hospital a lutar com a falta que está com tendencia a prolongar-se por muito tempo ainda.

Esse estado de coisas, como é natural, causa sérios embaraços aos medicos e demais funccionarios da Enfermaria Auxiliar.

Um hospital sem agua é um absurdo, sendo provavel que o sr. Pinto da Luz não tenha conhecimento do facto.

Para que temos policia?

E' necessario que a policia tome uma providencia urgente para evitar a renovação de factos revoltantes, que se estão repetindo com os automoveis particulares, sem que até agora tenham merecido a attenção das autoridades. A fiscalização de vehiculos não foi feita apenas para dirigir mal o transito e impôr multas a granel, em geral injustificaveis, impostas pelo simples prazer de multar e accrescer a renda formidavel que produzem.

Mas, vamos ao caso. De tempos a esta parte, sempre que ha uma festa concorrida, os automoveis de particulares apparecem com os pneumaticos furados. Não sendo possivel remediar immediatamente o mal, os donos desses carros se vêem forçados a recorrer aos de praça, que accorrem ao local em crescido numero e que desse modo arranjam maior freguezia. Foi isso o que se deu, ainda ante-hontem, em Copacabana, onde a familia de um illustre cirurgião festejava a data do natalicio de seu chefe. Varios autos particulares appareceram com os pneus furados, entre os quaes o de um tambem illustre medico, que se viu forçado a não abandonal-o, ficando á espera dos soccorros pedidos a uma garage, em hora avançada da madrugada.

Contaram-nos ainda que, ha dias, por occasião da chegada de um grande transatlantico, nada menos de quinze carros appareceram tambem com os pneus vasios, desviando os autores da revoltante acção para os de praça os passageiros que os particulares deviam conduzir.

A policia tem o dever de agir, de garantir a propriedade alheia, chamando a sevéras contas os máos elementos que estão assim desmoralizando uma numerosa classe.

Liberalismo fiscal

O presidente da Parahyba, sr. João Pessoa, está hoje formando no grupo liberal. Mas até á vespera dessa attitude, ainda o anno passado, quem não se lembra do clamor que o presidente parahybano ia levantando em seu Estado, com a applicação de um regimen fiscal asphyxiante? Então, os telegrammas falavam da reacção que se ia formando no commercio e no seio das classes productoras de todo o Estado, sob essa terrivel compressão fiscal. Travou-se mesmo grande campanha pela imprensa, contra a majoração arbitraria de taxas e impostos, numa época em que, em todos os pontos do paiz, a crise economica se accentúa de modo quasi calamitoso. O que não se sabe, porque nenhum dos inspiradores do actual movimento politico se pronunciou sobre esse aspecto do problema nacional, é se os liberaes, a começar pelo presidente da Parahyba, já proclamado candidato do grupo á vice-presidencia, cogitam de attenuar as condições precarias do povo, em materia de tributação.

Com a Saude Publica

A turma de desinfecção da Saude Publica, de combate á febre amarella, que vem agindo ha dias na rua 24 de Maio, levou á effeito, na casa de habitação collectiva de n. 52, um clamoroso acto de deshumanidade.

Tendo de proceder a expurgo no citado predio, foi, por seus moradores, scientificado o medico, sub-inspector sanitario da referida turma que, no commodo de n. 5, se encontrava uma senhora que tivera a sua *delivrance* havia apenas 24 horas e se achava passando mal.

De nada serviu a advertencia. O medico declarou, peremptoriamente, que o expurgo se faria, como de facto se fez, isolando os mata-mosquitos o citado commodo, o que não impediu que a senhora sentisse seus padecimentos aggravados com semelhante medida.

Ahi está o facto, como nos foi referido. Ao director do departamento cumpre averigual-o, quando menos, para prevenir repetições do deshumano abuso.

A critica de um poeta

O sr. Menotti del Picchia criticou na Camara dos Deputados de São Paulo, as idéas contidas no Manifesto da Alliança.

O orador referiu-se, de passagem, ao que chama contradicções desse documento.

Os reparos do deputado paulista não devem, por certo, ser agradaveis ao sr. Collor, com o qual já esteve irmanado nas fileiras dos admiradores calorosos da obra financeira do actual governo da Republica, até que se verificou o dissidio politico para que ambos positivamente não concorreram.

Ao contrario, o aspecto do representante gaúcho, nos primeiros dias da luta que divide agora os situacionistas, era de aborrecimento. Todavia, o economista, que não foi ministro, readquiriu, no contacto mais interessado com os seus novos companheiros de cruzada, vigor e travo para o ataque á sabedoria estabilizadora do sr. Washington Luis. Acha mesmo que resta muito que fazer para completar o plano da estabilização, considerando anteriormente monumento cyclopico de um engenho privilegiado.

Agora prescreve o sr. Collor o augmento da producção "para o alcance do equilibrio na balança do pagamento", quando, não faz ainda muito tempo, prégava elle, na sua peregrinação financeira pelos estabelecimentos militares, que o mesmo objectivo podia ser facilmente realizado pelos successivos emprestimos no estrangeiro. Sustentava, numa concepção da nossa situação momentanea, que o remedio para todos os males da estabilização estava no augmento dos encargos futuros do Thesouro...

Ora, é natural que o sr. Menotti del Picchia não reconheça mais o seu antigo correligionario. A mudança foi muito grande... Metamorphose, aliás, que não devia escandalizar esse sr. Menotti que, segundo nos dizem, é poeta futurista...

Frutas brasileiras

Informa o consul brasileiro, em Manchester, que as nossas laranjas e bananas estão conquistando vantajosamente os mercados britannicos. Não acontece o mesmo com os limões, cuja tentativa de exportação não obteve o exito esperado.

E' possivel que, dentro em breve, ella se faça sob melhores auspicios.

O consulado geral de Southampton fornece, porém, informações, baseadas na opinião dos jornaes inglezes, sobre as causas da cotação inferior das laranjas. A baixa do preço não se explica sómente pelo acondicionamento incompleto e as deficiencias do transporte maritimo das frutas nacionaes.

A falta de cuidado nas colheitas é um dos motivos determinantes da cotação pouco favoravel do nosso producto nos centros consumidores europeus.

Ficam assim os nossos agricultores perfeitamente inteirados do que occorre em relação ao preço das laranjas. Satisfazendo essas exigencias elementares dos mercados estrangeiros, pódem facilmente vencer a concorrencia dos outros paizes productores de frutas, assegurando um esplendido successo á citricultura em todo o Brasil.

As madeiras do Brasil

Existe actualmente em Paysandú, no Uruguay, uma fabrica de moveis de madeira curvada, que começou a funccionar em março do corrente anno.

O mesmo estabelecimento fabril recebe as encommendas de todos os moveis indispensaveis á administração departamental. A direcção dessa fabrica interessa-se vivamente pelas madeiras brasileiras, visto estar certa de que, entre estas, se encontram muitas qualidades "adequadas á industria de moveis austriacos". Têm-lhe faltado informações precisas dos exportadores do nosso paiz.

Um outro mercado que póde ser aberto ás nossas madeiras é o da União Sul-Africana. O Brasil está no caso de fornecer-lhe dormentes, aproveitando assim as vantagens da proximidade da costa sul-africana.

O exito das operações depende da adaptação dos nossos madeireiros ás exigencias dos compradores.

Hemorrhoidas — Cura radical sem operação e sem dôr. Dr. R. Pitanga Santos, Passeio 56, sob. (2109)

No mundo politico

Impressões da Camara...

Hontem, chegando á Camara uns dez minutos antes da abertura da sessão, sentiu o *leader* da Alliança, sr. José Bonifacio, que a maioria, por si só, não daria numero para inicio dos trabalhos. E não tardou em mandar riscar o nome dos seus *leaderados* da lista de porta. E, de facto, batendo a hora da abertura dos trabalhos, o sr. Plinio Marques assumiu a cadeira da presidencia para dizer que não havia sessão. A maioria, por si só, realmente, não dava numero...

◆

O orador da sessão seria o sr. Luzardo. Mas o deputado gaúcho falará hoje, dizendo da sua impressão na excursão de quinze dias pelo interior mineiro. Dizia o sr. Alberico de Moraes, a proposito:

— "Um discurso-paisagem. No emtanto, não terei duvida em dizer que será o mais explosivo!..."

◆

O sr. José Bonifacio tem sua maneira propria de *leaderar*. Elle sempre é que vem encerrando a fila de obstrucção. O sr. Cardoso de Almeida, vendo-o, hontem, dizia:

— "Seu" José, é preciso que votemos a Receita.

O *leader* da Alliança riu-se, e foi dizendo, emquanto enrolava um avulso:

— E' isto mesmo o que tenho dito aos meus companheiros, que não me obedecem...

E o sr. José Bonifacio ria-se da *blague* com o relator da Receita.

◆

... e do Senado

O Senado, hontem, descansou. A sessão durou apenas cinco minutos. Não houve oradores. O sr. Vespucio de Abreu estava inscripto para falar; mas não falou. Lá esteve, palestrando, entretanto, desde cêdo. E' a segunda vez que o senador gaúcho préga essa peça aos seus pares. Parece que só falará quando houver numero para votar immediatamente um requerimento de inserção, nos "Annaes", do manifesto da dissidencia.

◆

A requerimento do sr. Pereira de Oliveira, foi nomeado, hontem, membro da commissão de Agricultura, o sr. Bricio Araujo. O presidente da sessão deixou de fazer a nomeação de um outro senador, para substituir o sr. Fernandes Lima, naquelle mesmo orgão, em virtude deste representante de Alagoas não ter insistido na sua renuncia, anteriormente feita, por uma "questão de decôro pessoal e honra do mandato". Se o sr. Fernandes Lima voltar a renunciar, como disse que o faria, então o Senado acceitará o seu pedido e será nomeado o seu substituto

◆

O sr. Mello Vianna não tem presidido as sessões do Senado. Ha muitos dias já que voltou de Minas. Vae diariamente ao Monroe, mas não apparece no recinto. Fica em seu gabinete, onde recebe os amigos, retirando-se depois sem ir á Mesa directora dos trabalhos da casa. Estará o vice-presidente da Republica receioso que voltem a insistir, da tribuna, pela victoria da sua candidatura á successão presidencial do Estado?

◆

Pernambuco vae ter a sua representação completa. Hoje, a commissão de Poderes dará parecer opinando pelo reconhecimento do candidato unico á vaga do conselheiro Rosa e Silva, isto é, o sr. Gonçalves Ferreira. O novo senador poderá tomar posse amanhã, se quizer, bastando, para isso, um requerimento de urgencia de qualquer dos seus collegas.

◆

No preparo da luta

A politica de bastidores está assanhada no Districto Federal. Parece que ha chefe de mais para um só commando de correligionarios.

Querem uns que este caiba ao sr. Paulo de Frontin, emquanto outros preferem que o sr. Irineu Machado enfeixe tudo em suas mãos. O sr. Germario Dantas, director da Fazenda Municipal, faz questão absoluta que o conde dirija o movimento. Collocou, ao que se affirma, seu cargo publico de permeio e está resolvido a demittir-se dentro de tres dias se o caso não tiver o desfecho que elle deseja.

Se o sr. Washington Luis não resolver, talvez a viagem do sr. Irineu a São Paulo resolva a situação...

◆

O sr. Irineu, em São Paulo

SÃO PAULO, 26 (A. B.) — Pelo trem "Cruzeiro do Sul", chegou hoje a esta capital o senador Irineu Machado, que foi recebido, na estação do Norte, pelo major Tenorio de Britto, chefe da casa militar do presidente Julio Prestes.

◆

A successão mineira

A Agencia Americana informa o seguinte:

BELLO HORIZONTE, 26 (A. A.) — E' voz corrente que o sr. Antonio Carlos não fará o seu successor; terá de acceitar o sr. Mello Vianna, na proxima reunião do P. R. M., em 18 de outubro proximo. E' sabido que o vice-presidente da Republica, hoje, é senhor de 184 manifestações de municipios, dentro de 215 de que se compõe o Estado.

Os amigos do sr. Mello Vianna affirmam que s. ex. não cederá em hypothese alguma.

◆

O sr. Mendonça arranja-se

Seguiu para São Paulo, hontem, á noite, depois de conferenciar longamente com o sr. Arnolfo Azevedo, o sr. Mendonça Martins, que, segundo soubemos, foi pleitear, junto ao sr. Julio Prestes, uma nomeação para a justiça local desta capital, sob pena de adherir á Alliança Liberal, inserevendo-se na luta ao lado dos srs. Melro e Fernandes Lima, este ultimo seu eleitor na senatoria que está acabando de desfrutar.

◆

O sr. Leitão da Cunha

Os democraticos do Districto Federal já estão em actividade para as proximas eleições de 1º de março. E' assim que podemos informar, com fundamento, que se avoluma uma grande corrente em torno do nome do intendente Leitão da Cunha para candidato á senatoria. Elemento de destaque no seio dos democraticos, unico representante desses no legislativo da cidade, a sua candidatura toma o curso de um acontecimento logico entre os seus correligionarios.

A ACÇÃO DOS ARMAMENTISTAS EM GENEBRA

Nas investigações do Senado americano verificou-se que o sr. Shearer possue um documento falso que attribue a Lloyd George

Washington, 26 (U. P.) — A sub-commissão do Senado está proseguindo no inquerito sobre as actividades do sr. Shearer nos corredores de Genebra, durante a conferencia preliminar do desarmamento, em nome das companhias constructoras de navios de guerra.

Sabe-se de fonte autorizada que o "documento secreto britannico" de Shearer, suppostamente representando o ponto de vista do senhor Lloyd George sobre os armamentos, é considerado falso.

A commissão obteve uma cópia photostatica do alludido documento, mas os membros da commissão se recusam a fazer commentarios a respeito.

AS INUNDAÇÕES NA ITALIA

Contribuições em favor das victimas em Potenza, Salerno e Materna

Potenza, 26 (U. P.) — O primeiro ministro, sr. Mussolini, enviou ao prefeito desta cidade a somma de dez mil liras como contribuição preliminar em favor das victimas das inundações.

Napoles, 26 (U. P.) — Os directores do Banco de Napoles abriram um credito na importancia de cincoenta mil liras em favor das victimas da inundação de Potenza e um outro de trinta mil para as de Salerno.

Salerno, 26 (U. P.) — Realizaram-se hoje os funeraes dos sete ferroviarios victimados aqui em consequencia das inundações.

Roma, 26 (U. P.) — Os calculos preliminares feitos sobre os resultados das inundações revelam que os prejuizos totaes causados em Potenza, Salerno e Materna foram além de cincoenta milhões de liras.

O TRATADO COMMERCIAL FRANCO-BRASILEIRO

Espera-se que continuem as negociações em Paris

Paris, 26 (U. P.) — Os circulos brasileiros daqui acreditam que o embaixador do Brasil em Paris que chegará a Bordéos sabbado, a bordo do "Lutetia" traz instrucções especiaes para continuar as negociações com o primeiro ministro Briand sobre o tratado commercial franco-brasileiro.

Sabe-se que os ministros do Exterior e do Commercio estão ligando grande importancia a esse tratado, em vista da recente visita da Missão d'Abernon á Argentina e ao Brasil e ao accordo commercial firmado por ella com o governo argentino.

O conselheiro da embaixada dr. Pimentel Brandão e diversos amigos do embaixador Souza Dantas irão a Bordéos para recebel-o.

AS TRAGEDIAS NO MAR

Varios navios correm em soccorro do "Domira", que foi atirado á praia na Great Abao

Miami, 26 (U. P.) — Attendendo a um appello urgente recebido pelo radio, os navios da marinha de guerra aqui estacionados sairam apressadamente para soccorrer o cargueiro britannico "Domira", que foi atirado á praia na ilha Great Abao, perto de Nassau.

Nova York, 26 (Havas) — A Western Union annunciou, ás 14 e meia horas, que as communicações telegraphicas com as ilhas Bahamas se achavam completamente interrompidas devido a forte tufão que se desencadeára sobre o archipelago. Está-se, assim, sem noticia alguma, desde a manhã do cargueiro inglez "Domira Sosa" encalhado no littoral da ilha de Abaco.

Em torno da elevação da taxa do Banco de Inglaterra

Londres, 26 (U. P.) — A taxa de desconto adoptada pelo Banco da Inglaterra é a mais elevada que se verifica desde 28 de abril de 1921. E' tambem a primeira alteração occorrida desde 7 de fevereiro do corrente anno. Calcula-se que desde o começo do presente anno, o Banco da Inglaterra já perdeu mais de vinte milhões de libras com a compra de ouro feita aqui por estrangeiros para enviarem esse metal aos seus paizes, ao invés de comprarem a sua propria moeda mais elevada com a libra esterlina de preço inferior.

Os adversarios da elevação da taxa dizem que o dinheiro mais caro representa um obstaculo para a industria e virá augmentar a falta de trabalho. A Carteira de Redesconto rendeu na semana que findou hontem ..... 676.756.000 libras esterlinas, o que representa uma diminuição de 12.217.000 libras comparando-se com o volume de negocios do mesmo periodo do anno passado.

A Vida Social

De escriptor a padeiro

O Rio atravessa uma phase de enfermidade grave. Ninguem pensa senão em politica, ninguem se interessa por outra coisa que não seja o discurso deste ou daquelle deputado. Citam-se phrases pelas esquinas, attribuidas a este ou áquelle Cicero moderno e para completar o delirio allucinante desse entrechoque de facções, fazem-se apostas como nas corridas de cavallos ou nos jogos de box. E' uma calamidade de que tenho fugido ás leguas. Passo ás vezes dias e dias sem ir á Avenida com medo de encontrar algum deputado amigo que venha fazer-me commentarios ou profecias.

Hontem, entretanto, quando eu estugava o passo para dobrar uma esquina, o meu amigo Viriato Corrêa não me deu tempo á retirada e agarrando-me pelo braço, desceu commigo a Avenida Rio Branco. Considerei-me irremediavelmente perdido. Mas Viriato trazia na mascara uma expressão tão consternada, um tão profundo abatimento que resolvi acompanhal-o e ouvir-lhe as lamurias.

Logo á primeira phrase, respirei. Não era de politica que se tratava e sim de negocios commerciaes importantissimos.

— Seu João da Avenida! — disse o Viriato a arrancar os cabellos — cincoenta saccas de farinha de trigo a estas horas estão sendo atiradas á minha porta...

— Farinha de trigo? — perguntei curioso.

— Sim, farinha de trigo... — respondeu desolado e, mettendo a mão no bolso saccou uma factura dirigida ao Illustrissimo Senhor Viriato Corrêa, digno proprietario da Padaria Rio Branco.

JOÃO DA AVENIDA

De guerra e de caserna

Um joven capitão francez, cruz de guerra, Legião de honra e outros penduricalhos, que foi um heróe da grande guerra e que permaneceu nas fileiras do exercito de seu paiz, dava, elle proprio, aulas de theoria militar a um grupo de recrutas, todos camponezes robustos, que não pareciam haver gozado os beneficios da instrucção publica, leiga, gratuita e portanto obrigatoria.

— Vamos, Piéju, — disse elle a um dos recrutas. Quero ver seu adeantamento. Supponhamos que você seja o chefe de uma patrulha de reconhecimento. E' noite cerrada. Você, de repente, cáe numa emboscada inimiga. A patrulha é composta de sete ou oito camaradas e você é o responsavel directo pela vida dos rapazes. Que faria em tal emergencia?

— Sei lá, meu capitão!..., — balbuciou Piéju, com acanhamento.

— Ora, meu rapaz. A coisa mais facil deste mundo. Você tomaria immediatamente a espingarda e faria fogo de modo a chamar a attenção do posto de commando, o qual iria em seu auxilio e o tiraria do perigo. Comprehendeu, Piéju?

Piéju, meio aturdido, balançava-se ora num pé, ora noutro. Seu rosto revelava signaes de incomprehensão absoluta e total.

O joven capitão, que já se acostumára áquellas scenas, retomou tranquillamente o fio da demonstração e segundo o methodo de Socrates, interrogou de novo o broaco recruta.

— Os inimigos vão cercal-o. Que faz você?

— O que eu faço, capitão? O que eu faço?... Saiba vossa senhoria que eu sou horteleiro...

◆

Certa vez, no ardor de uma batalha, um balaço perdido fére a cabeça de um coronel da rectaguarda das tropas napoleonicas.

O imperador manda immediatamente Larrey, o grande cirurgião das tropas imperiaes, o qual soccorre o ferido, começando a operação. Cerra o craneo da victima, tira o tampo do mesmo, põe com todo cuidado o cerebro de um lado, em logar limpo, e enceta a reparação.

O operando, — naquelle tempo não se usava anesthesia alguma — grita e esbraveja perdidamente.

Napoleão, que observava—o inimigo, ouvindo aquellas jeremiadas, intervem bruscamente:

— Oh, coitado, que soffrimento. Socegue meu amigo. Está desde já promovido a general!...

O quasi moribundo recobra os sentidos a estas palavras, e fazendo larga continencia, exclama:

— Obrigado, majestade! Viva o imperador!

Depois, febril, toma o tampo da caixa craneana, enfia a casquette por cima, e corre para mandar collocar as estrellas no braço.

Larrey, attonito, precipita-se atraz delle, gritando:

— Oh, desgraçado! Você deixou ficar o cerebro em cima da mesa!...

Mas o outro, sem voltar sequer a cabeça, responde com dignidade:

— Não preciso mais delle! Agora sou general!...

Para o album de Mademoiselle

A VOZ DA LAGRIMA

Irmã, no desventura, de um sarrafo,
Que a sorte pisa, que o desprezo
apouca,
A lagrima que tomba é um desabafo,
Que sáe dos olhos, em logar da bôca.

Inutilmente busco ver si abafo
A sua voz entrecortada e rouca:
Por ella, ás vezes, é que photographo
O Desespero da minha alma louca...

Quem chora fala pelos olhos; grita
O que soffre; confia o que padece;
Protesta contra a insolita desdita!

O pranto é a lingua universal. Si desce
Dos olhos uma lagrima contricta,
Sóbe della a harmonia de uma prece!

OSORIO DUTRA

Exposição Guillemot

Acha-se nesta capital a pintora mme. M. R. Guillemot, nome que, apezar da juventude de sua portadora, gosa de reputação nos circulos artisticos de Paris.

Mme. Guillemot trouxe, para exhibir no Rio de Janeiro, uma collecção de 45 quadros, bem reveladores dos seus meritos de artista e de sua maneira original. O "vernissage" terá logar, amanhã, ás 3 horas da tarde, no salão nobre da União dos Empregados no Commercio.

A consagrada pintora franceza mostra-se encantada com a nossa capital e com a natureza surprehendente do Brasil, que, espera, lhe darão inspiração para ajuntar mais algumas télas aos muitos preciosos trabalhos em que tem fixado as suas impressões visuaes do seu proprio paiz, do Japão e de varias outras partes do mundo.

Mme. Guillemot pretende visitar brevemente S. Paulo, onde fará tambem uma exposição dos seus quadros.

O monumento a Rio Branco

Está marcado para amanhã, ás 4 horas, em que se commemora a data da lei do "Ventre Livre", junto á estatua do Visconde do Rio Branco, no jardim da Gloria, um grande comicio, em que será orador official o sr. Leoncio Corrêa.

Por essa occasião, o dr. Luiz Bahia fará tambem uma pequena exposição do caso do monumento ao Barão do Rio Branco.

Ao sentir que se vae CONSTIPANDO

limpe o estomago e evite a influenza e outras molestias mais graves que resultam da constipação mal tratada. Não ha nada melhor para isso do que o

LAXATIVO
BROMO-QUININA
PARA GRIPPE E CONSTIPAÇÕES

Procure na caixinha esta firma: E. W. Grove

A Festa do Thermometro

Promette revestir-se de brilho a tradiccional Festa do Thermometro promovida pelos 5º e 6º annistas de medicina, e que se realiza hoje no Botafogo F. C. A commissão promotora não tem poupado esforços para que a festa tenha o mesmo brilhantismo dos annos anteriores. Receberá o thermometro a sra. prof. Abreu Fialho, cuja entrega será feita pela sra. prof. Benjamin Baptista, representando respectivamente o 5º e 6º annos medicos. Tocarão até alta madrugada animando as dansas, a "Pan-Americano" e "Oito Batutas". O traje será o de passeio. Haverá distribuição de mais de 300 thermometros gentilmente offerecidos pelas casas Lohuer, Moreno, Lutz Ferrando e Lister. Os ultimos ingressos poderão ser obtidos até ás 4 horas de hoje, na Casa Moreno, Caixa B. Miguel Couto e com o sr. Antonio Caetano, á rua Ferreira Vianna n. 58. Poucos são os ingressos que restam.

Perfumarias
Importadores
RAMOS SOBRINHO & Cia.
Quitanda, 91 --- Rosario, 97
(15166)

Vesperal Infantil

Segundo contrato fechado hontem, entre o empresario Viggiani e directoras da Escola Padua Soares e Sociedade de Assistencia aos Lazaros, ficou marcada para a tarde de 6 de outubro proximo, a grande vesperal infantil que estava annunciada para 28 do corrente, no Lyrico.

Vae pois ser em breve satisfeita a curiosidade do publico que espera essa mostra de arte, onde apparecerão perto de quarenta moças e meninas da nossa melhor sociedade, interpretando a fantasia theatral da sra. Iveta Ribeiro, para a qual o maestro Mussurunga escreveu musica apropriada ao genero da peça.

Os bailados foram ensaiados pelos professores Vera Grabinska e Michailouch, e os ensaios do poema estão a cargo do sr. J. Ribeiro.

Encarregou-se da direcção dos numeros de canto, a professora laureada do I. N. de Musica, sta. Odila Macedo Lima.

Completará o programma um acto de variedades por alumnas da Escola Padua Soares, que farão numeros de dansa classica, declamação, canções, etc.

PÓ DE ARROZ
LADY
É O MELHOR E NÃO É O MAIS CARO
SUPERIOR
AOS ESTRANGEIROS

A' venda em todas as casas e nas
PERFUMARIAS LOPES
(15221)

Natalicios

Passa hoje a data natalicia do dr. Vianna Junior, distincto medico clinico nesta capital, muito conceituado em nossas rodas scientificas. Por esse motivo, o anniversariante, que possue muitas relações em nosso meio medico e social, receberá muitos cumprimentos.

— Faz annos hoje o dr. Mario Piragibe, deputado federal por este districto.

— A senhorita Maria de Lourdes, filha dilecta do commandante Müller dos Reis, delegado do Lloyd Brasileiro, em Montevidéo, faz annos hoje.

— Transcorre hoje o anniversario natalicio do almirante Francisco de Mattos, director da Escola Naval.

— Faz annos hoje a interessante Lilliam, filha do sr. José A. Bello, da Companhia Sul America.

— Passa hoje o anniversario natalicio do dr. Publio de Mello, conhecido medico parteiro.

— Faz annos hoje a senhorita Maria Dalva, filha do dr. Felisberto de Carvalho, advogado nos auditorios desta capital e alto funccionario do Ministerio da Marinha.

— Completa hoje mais um anniversario natalicio a sra. Mathilde Dollinger da Graça, esposa do dr. Firmino Dollinger da Graça.

— Faz annos hoje d. Marieta Stran, esposa do sr. Daniel Raul Stran, do commercio desta praça.

— Faz annos hoje a sra. Duhlia Corrêa, cunhada do capitão de corveta Antonio Fernandes de Oliveira.

DR. JAYME POGGI, de volta da Europa e Norte America reabriu consult. á rua do Carmo 5. **Cirurgia geral—Cirurgia plastica**: correcção de seios, cicatrizes, rugas, etc. 2.ªs, 4.ªs e 6.ªs feiras, das 3 ás 5 hs. Com aviso prévio nos outros dias. Tel. Cent. 0490.

(11655)

Baptisados

Será levado hoje á pia baptismal, o innocente Mauricio Fernandes, dilecto filhinho do dr. Adalberto de Lossio, engenheiro da Central do Brasil, e da sra. Hermantina de Lossio. Servirão de padrinhos o sr. Paulo Eugenio de Lossio e viuva Jorge de Lossio.

ANTARCTICA
(A melhor cerveja)
Chopps e cerveja em garrafas.
Tel.: C. 0527—0848—2993—2994
(2108)

Casamentos

Realiza-se hoje o consorcio do sr. José Albuquerque de Aguiar, nosso companheiro nas officinas desta folha, filho do sr. João Torquato de Aguiar e da sra. Maria Albuquerque de Aguiar, naturaes do Estado de Alagôas, com a senhorita Eva Moreira Costa, filha do sr. Domingos Moreira da Costa e da sra. Marianna Ignacia dos Santos, naturaes do Estado do Rio Grande do Sul.

Testemunharão os actos civil e religioso, por parte do noivo, o sr. José Neves de Queiroz e exma. consorte, e por parte da noiva, no civil, o engenheiro Adalberto de Lossio e senhorita Marcia Paranhos, e no religioso, o mesmo senhor com a viuva Jorge de Lossio.

— Realizar-se-á amanhã o casamento do sr. Antonio da Silva Lobo Filho, preposto e filho do despachante coronel Antonio da Silva Lobo, com a senhorita Ivonetta Luzia Lobo, filha do fallecido sr. Alberto Lobo, funccionario do Conselho Municipal, e de d. Almerinda Alves da Silva Lobo.

O acto civil será realizado na 7ª pretoria, á 1 hora, sendo testemunhas por parte do noivo, o dr. Edgard Barrozo do Amaral e por parte da noiva, o coronel Antonio da Silva Lobo; e o religioso, ás 5 1|2 horas, sendo padrinhos por parte da noiva, o dr. Oscar Lima Freire e a sra. Antonieta de Andrada, e por parte do noivo o cel. Antonio da Silva Lobo e a sra. Francisca Brito Lobo.

Dr. Frederico Eyer, professor de clinica odontologica — Raios X — Diagnosticos — Extracções difficeis — Avenida Almirante Barroso, 11. (16344)

Bodas de ouro

O nosso collega de imprensa, dr. Luiz Bahia, medico da Prefeitura Municipal, e sua senhora, d. Francisca C. de Azevedo Bahia, festejam hoje as suas bodas de ouro.

Viajantes

Com destino á Europa embarcou hontem a bordo do transatlantico "Asturias", acompanhado de sua senhora, o sr. **Carlos Cabrera**, socio da firma Cunha Osorio & Cia., de nossa praça.

— Pelo trem de luxo seguiram hontem para S. Paulo o dr. Alfredo Firme, da Silva e sua esposa.

— Regressou de Matto Grosso, o capitão dr. Odorico Octavio Odilon Filho.

MOBILIAS
PARA
Appartamento
Dormitorio . . . 2:900$
Sala jantar . . . 1:550$
Grupo 4 peças . 550$
Pagamento facilitado
MAPPIN STORES
Rua Sen. Vergueiro, 147
(14835)

Diplomaticas

O addido militar á embaixada do Chile junto ao nosso governo, coronel Carlos Vergara, offerece hoje, no Club dos Bandeirantes, um almoço em honra do ex-addido militar do Brasil no Chile, coronel Milton de Freitas Almeida, e do seu substituto, recentemente nomeado, major Mario Ramos.

Tomarão parte no almoço o embaixador do Chile, o ministro da Guerra, o commandante da Região Militar, o general chefe do Estado Maior do Exercito e outros officiaes generaes, addidos militares, officialidade de terra e mar e diplomatas.

Chás dansantes

No dia 6 de outubro proximo, será realizado das 6 horas da tarde ás 11 horas da noite, nos salões do America F. C., um chá dansante, promovido por um grupo de senhoras e de professoras do Grupo Escolar Barão de Macahubas, com séde á rua Padre Januario, em Inhaúma.

Destinando-se o producto dessa festa a auxiliar as creanças pobres da zona de Inhaúma, que frequentam a mesma escola, é de esperar que a iniciativa seja coroada de exito.

Chás

Realiza-se hoje, das 6 á meia noite o chá paulista offerecido pelo Automovel Club do Brasil.

Solennidades

O Congresso Beneficente Campos Salles, realiza, amanhã, ás 8 horas da noite, na sua séde á rua Luiz de Camões n. 36, uma sessão solenne, com o concurso de familias e de associações co-irmãs, para o acto da posse da nova administração no exercicio de 1929|31. Haverá distribuição de donativos e bonbons a orphãos de socios, por intermedio da sua Caixa de Caridade, e entrega de diplomas honorificos a diversos socios, em retribuição a bons serviços prestados.

Tratamento do couro cabelludo, queda dos cabellos, caspas, seborrhéa,
PETROLEO HAYA
BASE DE PETROLEO E PILOCARPINA
LIC. D. N. SAUDE PUBLICA
(7501)

Conferencias

O sr. Aleixo Alves de Souza realizará domingo, ás 5 horas, na séde do Gremio Republicano Portuguez, uma conferencia sobre o thema: "Krishnaje", referir-se-á á pessoa do instructor do Mundo.

E' franco o ingresso. Rua dos Andradas n. 29, sobrado.

O orador chegou ha pouco da Hollanda, onde esteve em contacto com a figura que serve de thema para a sua conferencia.

E' composta das seguintes senhoras a commissão que promove a kermesse da rua Salvador Corrêa, no Leme, para a construcção da egreja da Virgem do Rosario: Elisa Mello Vieira, Lucia de Moraes Cardim, Anna Luiza Bebiano, Carmen Hermanny, Alice B. da Fonseca, Adelaide Guimarães, Chiquita Mello Mattos, Theodosia Castro Maia, Julieta Leão Teixeira, Maria Luiza Lage, Albertina Fonseca, Maria Georgina Silva Costa, Ignacia Monteiro de Castro, Emilia Mendes de Almeida, Maria Luiza Monteiro, Antonietta Ubler, Dagmar W. Machado, Vera Azevedo, Carmen Matarazzo, Francisca B. de Azevedo, Lina de Paranaguá e Maria do Carmo C. Alvim.

Essa commissão, que vem agindo com muita actividade, receberá prendas ou donativos até o dia 28 do corrente. Essas prendas podem ser enviadas para os seguintes logares: rua Araujo Gondin n. 48; Avenida Atlantica n. 750 e rua Copacabana n. 62.

Posses

Sabbado, no Congresso Beneficente Campos Salles, á rua Luiz de Camões n. 36, tomará posse com sessão solenne, ás 8 horas da noite, a administração eleita para o triennio 1929|1931, sendo tambem entregues os diplomas honorificos e donativos a diversos orphãos de socios que os mereceram.

Fallecimentos

Falleceu hontem o dr. Joaquim de Aguiar Costa Pinto, director gerente da Companhia Segurança Industrial, secretario geral do Centro Industrial do Brasil e ex-deputado federal pelo Estado da Bahia.

O enterro sairá de sua residencia á rua Paysandú n. 163, hoje, ás 10 horas, para o cemiterio de S. João Baptista.

— Falleceu hontem, no Instituto Pires de Carvalho, o sr. Feliciano Meirelles Alves Moreira, saindo o enterro hoje, ás 10 horas da manhã, para o cemiterio de S. Francisco Xavier.

— Falleceu hontem, ás 7 1|2 horas, na cidade do Pomba, Estado de Minas Geraes, a sra. Rita Fausto de Paula Vieira, viuva do sr. José de Paula Ferreira. A extincta, que contava 83 annos de edade, deixa grande circulo de relações. Era mãe da sra. Rita de Paula Silva e avó de d. Sophia de Paula Lucas e stas. Rosalina de Paula Lucas e Assumption de Paula Lucas, residentes em Figueira, Estado do Rio, e avó dos srs. José de Paula Gerbassi, residente na cidade do Pomba, Victor de Paula Gerbassi, residente em Petropolis e Francisco de Paula Gerbassi, nesta capital.

— Falleceu hontem a sra. Maria Bastos de Pinho e Silva, irmã da professora Arminda Augusta Bastos, da Escola Normal, e Alzira Bastos Carvalhaes, e cunhada do despachante Antonio de Barros Carvalhaes. O feretro sairá hoje, ás 9 1|2 horas, da rua 24 de Maio n. 102, para o cemiterio de S. João Baptista.

Missas

No altar-mór da egreja de Nossa Senhora da Conceição e Bôa Morte, (rua do Rosario), será celebrada amanhã, ás 9 1|2 horas da manhã, missa de primeiro anniversario por alma de d. Augusta de Carvalho e Souza, esposa do sr. Carlos de Carvalho e Souza, consul do Brasil em Genebra, e sogra do sr. Albano Guimarães Lello.

— Celebra-se amanhã, na egreja de Santa Rita, ás 9 horas, a missa de 1º anniversario do fallecimento do cel. Terencio Sampaio.

— Amanhã, por alma da sra. Henriqueta Gil Carrilho, mãe do sr. Aurelino Carrilho, sogra dos srs. Christiano Torres, Mario Pires, Lourenço A'coba, Pablo Zabala e Marcellino Macedo, será rezada missa ás 9 1|2 horas, na egreja de S. Francisco de Paula.

Foi pago hontem o bilhete da Cap. Federal 16.595 2º premio da extracção do dia 25 do corrente com 10:000$000 vendido no **THEZOURO LOTERICO — Galeria Cruzeiro** — Salão do Caldo de Canna. (16363)

Tres pessoas victimas de um desastre

O commerciante Marcellino de Carvalho, morador á rua Santo Amaro n. 93, saiu hontem, em companhia de sua esposa Palmyra e de sua filha Sylvia e voltando todos para a casa de automovel. Em frente á residencia dos freguezes o chauffeur fez uma manobra inhabil, de que resultou ir o carro de encontro a uma arvore.

Os tres passageiros ficaram feridos. O sr. Marcellino na cabeça e na mão direita, Sylvia no pescoço e a sra. Palmyra no joelho direito. Foram todos medicados na Assistencia e, em seguida, retiraram-se para a casa.

(HOJE)
LOTERIA
DE
São Paulo
200 contos
Jogam 18 mil Bilhetes
75 o|o em Premios

FERIDOS NUM CONFLICTO

Occorreu, hontem, um conflicto dentro de um trem da Central do Brasil, quando este passava pela estação do Meyer. Tres homens saltaram nessa estação, dois dos quaes tentaram desarmar o outro, que estava com uma navalha na mão. Chegaram dois soldados de policia e prenderam o homem armado, conduzindo-o para a delegacia do 19º districto.

Os outros foram levados para o posto de Assistencia, pois estavam feridos. Chamam-se Cosme Juremá de Souza, residente á rua Silva Braga n. 11, que tinha um ferimento inciso no braço esquerdo e no queixo, e Joaquim Brito de Souza, morador á rua Murillo n. 26. Haviam sido aggredidos a navalha.

Depois de medicados, retiraram-se ambos para as respectivas residencias.

LOTERIA
DE
Minas
Dia 30 de Setembro
DOIS PREMIOS DE
100:000$000
num só sorteio
Por 30$000
(13864)

Queria morrer e bebeu permanganato

Em sua residencia, á rua Conselheiro Galvão n. 186, tentou, hontem, contra a vida, a senhora Waldimira Ferreira, de 18 annos de edade, casada, que ingeriu permanganato de potassio. A tresloucada foi medicada na propria residencia e ali ficou em tratamento.

VARNISOL
Lustra Moveis e todo objecto Pintado ou Polido
Em todas as Lojas de Ferragens
(15086)

Roubaram diversos estabelecimentos commerciaes

Por requisição da policia carioca, a de S. Paulo acaba de effectuar a prisão de Paulo Antonio Nunes, Christovão Telles, Paulo Bustamante, Oscar Antonio Nunes e Antonio de Freitas. São todos larapios que roubaram varios estabelecimentos commerciaes desta capital, inclusive a alfaiataria da rua Senador Euzebio n. 192, a perfumaria da rua João Caetano n. 18, a casa da rua Machado Coelho n. 122 e o armarinho da rua Conde de Bomfim n. 654.

Esses individuos vendiam os objectos roubados ao syrio Antonio Flade e ao filho deste, Abul estabelecidos com loja de leilões á travessa Navarro n. 13.

A Concentração Conservadora

(A Proposito do Discurso do Deputado Mello Franco)

No seu discurso de hontem, difficil e de responsabilidade, o deputado Afranio de Mello Franco, depois de superpor "ás vicissitudes dos dissidios partidarios as relações de amizade particular", proferiu o seguinte topico que transcrevo: "Sinto profundamente que se tenha posto á frente dessa ingrata campanha um amigo de tantos annos e renovo a affirmação de que deploro sinceramente a divulgação criminosa dos meus conceitos acerca da campanha politica emprehendida pelo Banco do Brasil nos dias que correm."

Comprehendendo a nobreza dos sentimentos daquelle parlamentar, confesso tambem, de minha parte, não sotopor a rancores facciosos, que nunca me dominaram, affeições que prezo porque nascidas de uma reciprocidade de sentimentos que sómente póde existir entre homens do mesmo nivel intellectual, da mesma estatura moral.

Paire, portanto, acima dos acontecimentos, a "amizade de tantos annos" cuja confissão é o reconhecimento da dignidade de dois adversarios politicos que, em campos oppostos, sabem medir-se um pelo outro.

O tratamento que me dispensou o digno contendor obriga-me a vir a publico articular uma explicação que é uma defesa contra ataques que até agora fôra obrigado a desprezar.

Verifico, ante o que sentiu e deplorou o deputado mineiro, uma excessiva facilidade em admittir como factos certos e liquidos puros *canards* opposicionistas. Constato, porém, lacuna mais deploravel, quanto á minha actuação, no discurso de hontem. O meu antagonista ainda não quiz ver, sentir e comprehender o quanto me distancio dos curtos horizontes em que me collocou quando eu já estou immensamente distante delles, quando eu me encontro em terreno tão alto e superior que o situacionismo mineiro já não me consegue alcançar, ao menos para estudar e analyzar os meus propositos e os serviços que pretendo prestar á collectividade mineira.

E' um equivoco completo a supposição de que eu me detenha em "emprehender campanha politica pelo Banco do Brasil."

Antes de tudo, é absolutamente inexacto que o Banco do Brasil tenha qualquer participação na luta pela successão presidencial. As accusações contra elle jámais poderão ser "positivamente articuladas para que a defesa seja possivelmente certa" segundo reclamava, para todos os libellos, um mestre caro ao digno deputado, exigindo que elles tivessem a "precisão geometrica de um theorema."

O *substractum* das querelas contra o Banco sómente poderia compôr-se de factos. Factos, exclusivamente. Reclamaram-nos vehementemente os eminentes deputados Villaboim, Abner Mourão e Souza Filho, não attendidos pelo autor do requisitorio contra o Banco do Brasil.

Elle, que é versado na sciencia das provas, dos libellos e das contestações, sabe perfeitamente que sem o arrolamento de factos, de concretizações, de objectivações, toda accusação é vituperio e contumelia, toda defesa é impossivel e vã.

No entanto, os factos que até agora vieram á tona depõem esmagadoramente, pulverizando todas as insinuações falsas e perfidas contra a actuação do Banco do Brasil na campanha em curso.

E' de relevar-se, todavia, a superioridade de jurista em que se manteve o orador, não encampando a idéa excentrica do absurdo do exame violador do sigilo bancario absolutamente incorruptivel...

No que diz respeito ao achar-me á frente da campanha da Concentração Conservadora, é evidente que para ella não se voltou a intelligencia do deputado Mello Franco. Do contrario s. ex. não sonegaria o valor do seu programma, a elevação da sua finalidade, a altura dos seus objectivos constructores, da sua obra renovadora de apoio, fomento e protecção a todas as energias economicas de Minas.

Do choque entre as administrações federal e estadual, com as hostilidades que esta passou a mover áquella, compromettendo a execução de todos os serviços federaes em Minas, resultou a possibilidade de libertarem-se todas as energias mineiras da rotina estadual, reorganizando-se, renascendo num impulso creador para a grande obra de um futuro esplendido de grandeza e prosperidade. A obra realizadora, a politica de factos economicos, o recuo da actividade politicante que se praticava em Minas para um plano secundario com a collocação dos supremos interesses da riqueza e do progresso mineiro no primeiro, essa a tarefa absorvente a que me dedico.

Os que me conhecem e sabem a minha fé em Minas, o meu apreço aos mineiros, o meu amor ao trabalho fecundo e ás grandes realizações de que são capazes os meus patricios, hão de sentir que eu não iria reunir as minhas ultimas energias, que eu não me iria devotar, na ultima phase da minha vida, a "emprehender campanha politica através do Banco do Brasil".

Protegido contra as eventualidades, sem filhos a collocar porque todos têm nos meus recursos meios de viver trabalhosa, mas altivamente, só me envolvi de corpo e alma nessa campanha gloriosa da Concentração Conservadora, porque vi chegado o momento de reabrir para Minas um cyclo esplendido de realizações, de coordenação das forças vivas que nutrem o erario, que para os cofres publicos canalizam as rendas formadoras da receita estadual, ora a serviço, pelas thesourarias do Estado, de uma causa retrograda, insincera, anti-mineira e anti-nacional.

Dou por bem quebrado o meu socego, sinto-me pago de todas as injurias, pela obra que construo auxiliado por uma multidão de denodados obreiros, mineiros dos maiores e melhores, todos ungidos da mesma confiança no esforço commum a bem da terra, da gente, das grandes forças desamparadas de Minas Geraes.

Os congressos economicos que a Concentração promove são a abertura da nova phase da vida de Minas e os seus resultados não se farão esperar. Do outro lado, no entanto, a actividade eleitoral deixa exhaustos os responsaveis pelos destinos do nosso Estado!

Nada tem, portanto, a deplorar contra a minha campanha o deputado Mello Franco.

Com essa mentalidade moderna, de homem do meu tempo, sob o influxo das grandes forças economicas que presidem a vida contemporanea, pleiteei perante *leaders* da politica estadual a incorporação das forças mineiras á corrente dirigida pelo completo estadista que é o presidente Washington Luis, para a realização de um programma economico-financeiro que cobrirá o paiz de beneficios.

O surto da candidatura do illustre sr. Julio Prestes, identificado com o pensamento e a acção do actual quadriennio que collimam o estabelecimento da prosperidade material, base de todas as independencias e alicerce de todas as liberdades, assegura a continuidade de um esforço benemerito, reparando o mal da descontinuidade inherente aos governos periodicos.

Tudo fiz para que a politica mineira se não divorciasse da federal. Vencido, revendo a lição da Allemanha que ao republicanizar-se teve apenas de afastar os chefes extremados do imperialismo para que a nação se fundisse com as novas instituições, tomei a peito abrir caminho aos mineiros para que elles, tambem removendo da sua frente guias que lhe entravavam a marcha ao lado da grande causa nacional, viessem integrar-se com a maioria immensa da nação, nas fileiras que combatem pela nova ordem economica, politica e financeira, do Brasil de amanhã.

Pude, assim, cumprir esse dever patriotico de alto e vibrante idealismo civico que é o labaro da Concentração Conservadora, desprezado pela politica vigente em Minas.

CARVALHO BRITTO

(Do "O Paiz", 26|9|929.)

(16338)

SUICIDOU-SE COM UM TIRO NO OUVIDO

Ignoram-se os motivos do gesto tragico

As autoridades policiaes do 10º districto estão procurando apurar as causas que determinaram o gesto tresloucado de João Dyonisio de Brito, o qual se suicidou hontem, em sua residencia, á rua Paulo e Silva n. 17.

João, que é preto e solteiro, não deixou nenhuma declaração esclarecendo os motivos de sua resolução. Os demais moradores da casa ouviram, á noite o estampido de um tiro que partia de seu quarto e, correndo lá, encontraram-no estendido no solo, com a cabeça ensanguentada. Chamaram a Assistencia, comparecendo uma ambulancia que já encontrou o infeliz cadaver.

O facto foi communicado á policia que fez remover o corpo para o necroterio do Instituto Medico Legal.

Soube-se mais tarde ser o suicida conhecido pela alcunha de "Pernambuco". Dizia-se que elle se matara devido a amores contrariados.

HOJE 25:000$000
INTEIRO, 1$600
Loteria do E. do Rio
(16340)

Os Congressos Economicos da Concentração Conservadora

Theses a serem relatadas no Congresso do Café

THESE Nº 1 — *Instituto da defesa do café*

Tem sido atacado o Instituto da Defesa do Café, como sendo um apparelho inutil e que consequentemente deve ser extincto.

E' aconselhavel a sua extincção, ou deve ser conservado com as modificações julgadas necessarias?

THESE Nº 2 — *Armazens reguladores e sua collocação*

Onde consulta melhor os interesses do productor a collocação dos armazens reguladores, tendo-se tambem em vista a defesa do café: no interior ou no porto de exportação?

THESE Nº 3 — *Armazenamento pelas estradas de ferro*

Convém deslocar dos actuaes armazens reguladores de Minas para as estradas de ferro, o armazenamento e retenção do café?

THESE Nº 4 — *Imposto e taxas no mercado do Rio de Janeiro*

Presentemente o imposto de exportação e a sobre taxa ouro a que estão sujeitos os cafés que se destinam ao mercado do Rio de Janeiro, são pagos pelo productor juntamente com o frete por occasião de serem retirados das estações de destino.

Com relação aos cafés que se destinam a Santos, esses tributos são pagos pelo exportador no acto do embarque para os mercados consumidores.

E' aconselhavel a modificação desse regimen para equiparal-os ao de Santos?

THESE Nº 5 — *Café consumido na Capital Federal*

Sendo conveniente a exportação exclusiva dos cafés de typos superiores, e consumindo-se na Capital Federal, os cafés de typos inferiores, unico mercado que os consome é justo que sejam taxados?

THESE Nº 6 — *Financiamento ao productor*

O productor mineiro continúa a sentir a falta de institutos de credito que, mediante penhor do café, representado pelo warrant ou documento equivalente, façam o financiamento.

Acontece que o café é entregue aos armazens reguladores e só muitos mezes depois chega ao mercado, ficando o productor sem os necessarios recursos para o custeio de sua lavoura, a menos que, pelo seu credito individual, possa levantar o capital de que precisa e isso a juros elevadissimos.

Quaes são as medidas que devem ser tomadas para auxiliar o productor mineiro nessa parte?

THESE Nº 7 — *Warrant emittido pelos armazens reguladores do interior*

Presentemente os armazens reguladores emittem o warrant, ficando como é natural com o conhecimento.

Acontece porém que os bancos para descontarem warrant, exigem tambem o conhecimento, tornando-se assim difficil qualquer operação.

Qual a providencia aconselhavel?

THESE Nº 8 — *Preferencia na liberação dos cafés de typos finos*

A liberação sem limites para os typos finos e preferencia para os typos de qualidade superior, tem dado occasião a grandes abusos chegando-se a anomalia de ficar o mercado com excesso desses cafés.

E' aconselhavel a modificação desse regimen?

THESE Nº 9 — *A quem deve caber o contrôle dos apparelhos*

Tratando-se de regular a exportação do café para o estrangeiro, o contrôle desse serviço depende do governo federal por diversas razões a saber: trata-se de exportação para o estrangeiro sendo indispensavel a cooperação das estradas de ferro, a interferencia da Alfandega para boa fiscalização e outras providencias que só a elle incumbe prover.

Em taes condições é aconselhavel a modificação do actual systema?

THESE Nº 10 — *Exportação dos cafés inferiores ao typo 8*

A exportação dos cafés abaixo do typo 8, geralmente denominados "escolha", prejudica extraordinariamente os cafés bons, porque, avolumando os stocks, concorrem para a baixa.

E' aconselhavel a prohibição da saida do Estado para os cafés inferiores ao typo 8?

THESE Nº 11 — *A acção do governo federal quanto aos transportes*

As nossas vias de communicação não são sufficientes para o escoamento rapido e economico do café, quer com relação ás vias ferreas, quer com relação ás outras vias.

As estradas de ferro umas não têm o necessario apparelhamento, outras não são ligadas convenientemente entre si, outras têm suas linhas troncos e ramaes paralyzados.

O que é aconselhavel?

THESE Nº 12 — *Apparelho fiscal para libertação do café de Minas*

O apparelhamento mineiro actual para regular a exportação do café preenche os fins a que é destinado?

E' aconselhavel a sua modificação?

THESE Nº 13 — *Limitação da producção*

Levando-se em consideração as cifras representativas da producção e de consumo mundial de café será aconselhavel a limitação temporaria do plantio de novas lavouras?

THESE Nº 14 — *Salarios e braços ao serviço das lavouras*

Suggestões relativas aos salarios e braços ao serviço da lavoura cafeeira, fixação do trabalhador e estabelecimento de salarios médios.

(Do "O Paiz", de 26|9|929.)

(16339)

Em caso de molestia ou accidentes chame os
SOCCORROS URGENTES
Casa de Saude e Maternidade Dr. Pedro Ernesto
Central 0012

Correio musical

O BRASIL E OS FESTIVAES SYMPHONICOS IBERO-AMERICANOS

Perdemos uma esplendida opportunidade de fazer conhecer na Europa a vitalidade e o valor da musica brasileira. O contrario é que seria de estranhar... O governo, que subvenciona régiamente innumeras caravanas politicas para quanto Congresso se reuna no Velho Mundo sem nenhum resultado pratico, declara, por intermedio do ministro da Justiça, que *não tem verba* para a representação musical do Brasil nos Festivaes Symphonicos Ibero-Americanos a realizarem-se na Hespanha por occasião das exposições internacionaes de Sevilha e de Barcelona!

Prevenido em tempo opportuno por um communicado da delegação hespanhola nesta capital, depois convidado officialmente para essa mesma participação, o governo não deu o menor passo para satisfazer á gentileza do convite... Os proprios organizadores do certamen artistico, e dentre elles os mais celebres e festejados compositores hespanhoes da actualidade, chegaram a suggerir a ida dos maestros Villa Lobos e Lorenzo Fernandez á Peninsula, como duas expressões mais lidimas da musica brasileira de hoje, afim de tornarem conhecida a obra dos nossos compositores nos grandes concertos symphonicos que se vão realizar em varias cidades da Hespanha; o director do Instituto Nacional de Musica interessou-se tambem grandemente pelo caso; nada disso, porém influiu no animo do governo. Não se tratava de politicagem e... isso de musica não tem importancia!

Para que sejamos conhecidos no mundo inteiro como um dos paizes onde se cultiva melhor, com mais efficiencia e esmero a arte dos sons, em toda a America, não vale a pena gastar algumas dezenas de contos!

Entretanto, toda a America hespanhola se fará representar pelas suas figuras mais conspicuas, tomando parte activa nos Festivaes Symphonicos Ibero-Americanos.

Até quando perdurará essa estreiteza de visão, esse pouco caso vergonhoso que nos deixa aos olhos da Europa e do universo ao correito miserrimo de um paiz apenas essencialmente agricola!

AUDIÇÃO DA SOPRANO LIGEIRO PINA MONACO, NO MUNICIPAL

Não somos partidarios das audições prévias, cuja utilidade é duvidosa e que redundam muitas vezes em prejuizo dos que recorrem a esse expediente. O artista de merecimento não necessita dessa prova antecipada; póde dispensal-a perfeitamente, fazendo-se ouvir pelo publico directamente. E' o caso da senhorita Pina Monaco, magnifico soprano ligeiro, que quiz ser gentil para com a critica carioca, apresentando-se-lhe numa primeira audição, quando podia com direito, ter prescindido desse recurso.

Pina Monaco não é uma estreante, já tem cantado com exito em varios theatros da Italia e mesmo no Brasil.

Desempenhando o seu programma de ante-estréa deu a artista brasileira provas eloquentes da sua bella cultura musical, evidenciando excellente escola de canto, para o que contribuem, numa grande riqueza de conjunto, uma voz poderosa de timbre, a technica vocal mais brilhante nas vocalises e uma interpretação sempre intelligente.

Os applausos foram justos e justificados.

CANÇÕES DE MARCELLO TUPINAMBA'

A naturalidade do estro musical de Tupinambá é o seu principal encanto. Não se lhe nota o minimo artificio, a menor procura do effeito original e rebuscado — e nisto elle está nos antipodas dos futuristas. A sua arte é feita de simplicidade e de emoção.

Por isso mesmo as suas canções nos penetram pelos ouvidos e pelo coração.

Não ha o que destacar na série das suas composições ante hontem ouvidas no lindo recital effectuado no salão do Instituto Nacional de Musica. Todas ellas são suggestivas e exprimem estados de alma de uma grande ingenuidade. E, coisa rara! Tupinambá não usa, nem por isso póde abusar do folklore. Em quinze canções apresentadas apenas numa (na "Cirandinha") vêmos um motivo popular, e esse mesmo infantil, um thema de roda. Todas as demais são feitas com idéas proprias, com aquelle phraseado musical espontaneo e tão cheio de sentimentalismo que caracteriza a obra de Marcello Tupinambá.

O cantor Edgard Arantes foi um collaborador precioso que soube exteriorizar com sentimento e expressão adequada á singeleza musical e poetica das canções.

Ambos foram muito applaudidos e tiveram de bisar varios numeros.

QUANDO ENCOMMENDAR COROAS PARA ENTERROS
É FAVOR DISPENSAR VOSSAS ORDENS
á «FLOR DE LIZ»
na Avenida Rio Branco, 175. Em frente a Galeria Cruzeiro
"A FLOR DE LIZ"
Sómente flôres naturaes. — — Teleph. Central 5681
(15332)

NOTICIAS DO ITAMARATY

O sr. Octavio Mangabeira, ministro das Relações Exteriores, tendo recebido um officio da Sociedade Brasileira de Bellas Artes, pelo seu presidente, dr. José Mariano Filho, suggerindo a entrega a esculptores brasileiros dos trabalhos de esculptura da fachada do edificio, ora em adeantada construcção, em terrenos do Itamaraty, para os archivos e bibliothecas daquelle ministerio, respondeu solicitando áquella instituição que lhe submettesse á approvação as bases de um concurso, entre os nossos esculptores, para as referidas decorações.

A Sociedade de Bellas Artes nomeou uma commissão, composta dos professores Corrêa Lima, Modestino Kanto e Zaco Paraná, para entender-se, a respeito, com o sr. ministro do Exterior.

O edificio, modelar no seu genero, que deve estar concluido dentro de poucos mezes, obedece, aliás, a um projecto resultante de um concurso, que foi por sua vez, organizado pelo Instituto Central de Architectos do Rio de Janeiro.

Um novo e excepcional plano da Loteria Federal
Para 5 de Outubro
500 CONTOS
(Integraes)
2º Premio . 100 contos
3º Premio . 50 contos
4º, 5º e 6º Premios . 10 contos
E mais 3362 premios no total de 1440 contos
Somente por 100$000
Depois de amanhã
100 CONTOS
POR 18$000
A Loteria Federal paga os seus premios desde a Sorte Grande integralmente, sem desconto algum.

Apanhado por um automovel

Ao passar, hontem, pela rua Visconde de Itauna esquina de Marquez de Sapucahy, o empregado no commercio João Grego, de 38 annos de edade, residente á rua Benedicto Hyppolito numero 144, foi atropellado por um automovel, de que resultou soffrer diversos ferimentos pelo corpo.

Depois de medicado na Assistencia, a victima retirou-se para a respectiva residencia.

SONHO DE OURO
HOJE
200 CONTOS — 50$000
Amanhã, Federal
100 CONTOS — 20$000
10 finaes duplos na Federal
GALERIA CRUZEIRO, 1
(16367)

REGRESSOU A' INGLATERRA A MISSÃO ECONOMICA BRITANNICA

Antes de embarcar em Santos, seus membros visitaram a represa Santo Amaro

São Paulo, 26 (Havas) — Hontem ás 8 horas, o visconde d'Abernon e demais membros da Missão Economica Britannica, deixaram o Hotel Esplanada, acompanhados dos srs. João Felizardo Junior, representante da secretaria da Agricultura; consul Arthur Avott; vice-consul H. E. Bontt, José Bontt, Domingos Bontt e Evans, presidente da Camara de Commercio Britannica; dr. J. Carlos Muniz, representando o ministro do Exterior; dr. F. Martins Penna, representando o ministro da Agricultura, e dirigiram-se para Santo Amaro.

No caminho, a comitiva visitou rapidamente o serviço de abastecimento de agua da cidade, seguindo, depois para a represa, onde a aguardavam directores e engenheiros da Light.

Após o passeio pela represa, em lancha-automovel, os membros da Missão Economica foram conduzidos para o alto da serra, através dos canaes e represas da Light.

Ali visitaram as installações hydro-electricas da empresa canadense, para reforço do fornecimento de energia electrica á capital, sendo depois servido o almoço, findo o qual a comitiva se encaminhou em automovel para Santos.

A Missão Economica Britannica foi recebida na entrada da cidade, pelo sr. consul inglez, autoridades, representantes da imprensa, e varias outras pessoas gradas.

Os illustre hospedes percorreram os principaes pontos da cidade monstrando-se todos encantados com o progresso material e bellezas naturaes de Santos.

A' tarde, embarcaram no paquete inglez "Asturias", de regresso á Inglaterra.

AO SALÃO DAS MARAVILHAS
V. Ex. ficará deslumbrada com o que vae apreciar no
SALÃO DAS MARAVILHAS
Inauguração Segunda-feira

DE PORTUGAL

POLITICA FINANCEIRA

Num eloquente documento, o sr. dr. Oliveira Salazar, ministro das Finanças, expõe ao paiz o que foi o primeiro anno da sua gerencia

(Especial para o "Correio da Manhã" do nosso correspondente ARMANDO D' AGUIAR)

Lisboa, setembro de 1929.

O sr. ministro das Finanças, dr. Oliveira Salazar, tornou recentemente publico num extenso relatorio, o que foi o primeiro anno da sua gerencia naquella melindrosa pasta. Houve um saldo de 285 mil contos, sendo só uma pequena parte do excesso sobre esse saldo devido os agravamentos tributarios.

O facto do relatorio do sr. dr. Oliveira Salazar ser em demasia extenso, obriga-me, bem a meu pezar, a apresentar aos meus leitores uma pequena resenha desse importante documento, que marca bem, a força de vontade, a intelligencia, e o valor do homem em quem todos hoje tem confiadamente collocados os olhos.

Quanto ha um anno o sr. dr. Oliveira Salazar, abandonou a Faculdade de Direito de Coimbra onde era um dos mais illustres professores, e veiu até Lisboa afim de fazer parte do novo elenco ministerial pesidido pelo sr. coronel Vicente Freitas, a marcha dos negocios publicos, ia, triste é dizel-o, de mal para peor. A desconfiança apossara-se de todos. Tinhamos uma divida publica do perto de trezentos mil contos; uma moeda desvalorizada; uma angustia afflictiva de dinheiro que amarrava a industria e o commercio; um Estado sem credito e, portanto, sem idoneidade para mobilizar, mais cedo ou mais tarde, os recursos com que teria de acudir á reconstrucção das estradas em ruina, ao desenvolvimento dos seus portos, das suas vias ferreas, e á creação de novos factores de riqueza, etc. etc.

O emprestimo falhara. Os 12 milhões de libras, que o governo depositava toda a esperança afim de reconstruir a finança nacional, nunca chegaram a entrar nos cofres do Estado.

Quando o sr. dr. Oliveira Salazar assumiu a chefia da pasta das Finanças, foi acolhido com um leve riso de ironia. Ninguem acreditava no equilibrio financeiro num tempo mais ou menos proximo.

No emtanto os mais crentes, aguardavam anciosamente o renascimento do thesouro publico. E um dia, o sr. dr. Oliveira Salazar teve esta phrase lapidar que eu transcrevo:

— Um povo que verdadeiramente "quere" não tem problemas insoluveis".

E pediu ao povo tres annos de confiança e de solidariedade para pôr em ordem a economia do Estado.

O primeiro já decorreu. O relatorio-exposição, refere-se a esses 12 mezes de governo, accusando as seguintes cifras que por si só são eloquentissimas:

Receita, 2.173 milhares de contos. Despesas, 1.888 milhares de contos. Saldo, 285 milhares de contos.

O documento orçamental, a que estas contas correspondem, previa um pequeno saldo de .... 1.500 contos. No fim da gerencia o sr. Oliveira Salazar viu nos cofres do Estado, não os 1.500 contos annunciados, mas sim 285 mil contos, excesso das receitas cobradas sobre as despesas effectuada, em relação ao periodo que vae de 1 de julho de 1928 a 30 de junho de 1929.

Asim com o resultado da acção do sr. dr. Oliveira Salazar na pasta das Finanças, alguma coisa de proveitoso e de grande se conseguiu para a vida na nação, interna e externa. Hoje, que sabemos paga a divida fluctuante externa, diminuida em perto de meio milhão de contos a divida fluctuante interna, reforçada em mais de dois milhões de libras a base ouro da nossa moeda, como duvidar de que o credito do Estado portuguez beneficiou acima de toda a espectativa, do esforço feito para equilibrar o orçamento?

O resumo da longa exposição do sr. ministro das Finanças, póde expôr-se sem prejuizo de offensa á veracidade dos factos, nos seguintes periodos:

A origem do saldo apresentado no relatorio, que é uma cifra respeitavel, póde dividir-se assim: a arrecadação de receitas excedeu a previsão orçamental em 254 mil contos; as despesas calculadas apresentam-se diminuidas de 30 mil contos. A somma destas duas importancias dá os 285 mil contos apresentados. Os 254 mil contos que este titulo engloba espalham-se assim: impostos directos,renderam mais 28 mil contos; impostos indirectos, renderam mais 90 mil contos; regimens tributarios especiaes, mais 8 mil contos; taxas e rendimentos de diversos serviços, mais 62 mil contos; dominio privado do Estado e participação de lucros, mais 9 mil contos; rendimentos de capitaes, menos 3 mil contos; reembolsos e reposições, mais 33 mil contos; consignações, mais 6 mil contos. A receita extraordinaria apresenta tambem uma mais valia de 22 mil contos, proveniente, sobretudo, de receitas de amoedação.

Durante todo o anno economico do sr. dr. Oliveira Salazar, arrecadaram-se 126 mil contos a mais do que se contava cobrar.

E emquanto a gerencia de 1927-1928 accusava já uma receita de 1.648 contos, a de 1928-1929 eleva essa receita a 2.173 contos, isto é mais 525 contos.

E o resultado diz ainda sobre a materia de receitas das duas ultimas gerencias:

Confirma-se o calculo que no relatorio do decreto orçamentario de 1928-1929 se fazia acerca dos sacrificios pedidos de novo ao paiz. Calculavam-se ahi estes em 200.000 contos, e chamava-se-lhes um esforço heroico, "se viesse a ser integralmente realizado". As contas demonstram que o foi, e nem dá mais nem de menos.

"Demonstra-se ainda que a nação pagou, além disso, mais do que estava pagando, uns 15 mil contos. Estes, porém, correspondem a um commercio mais intenso, a uma circulação mais activa, á arrecadação de impostos em atrazo, a uma producção nacional maior.

"Seja como fôr, a nação foi de um anno para o outro onerada com mais 360.000 contos de impostos".

As despesas pagas na gerencia do dr. Oliveira Salazar elevam-se a 1.888.000 contos.

Além desta importancia fabulosa, o Estado portuguez pagou com o saldo de 285 mil contos, o seguinte:

124 mil contos para pagamento da divida fluctuante; 17 mil contos, (para amortização de bilhetes de thesouro (ouro); 100 mil contos destinados ao augmento do saldo da conta com o Banco de Portugal e 19 mil contos para augmentarem os saldos credores no estrangeiro.

E o dr. Oliveira Salazar fechou o seu relatorio-exposição, com os seguintes capitulos:

"Estamos em face dos primeiros resultados duma politica forte de restricções de despesas e de pressão tributaria, sem se esquecer a tenacidade com que se hão revisto e augmentado e arrecadado receitas que não trazem ao contribuinte o menor gravame. Nunca tive duvidas sobre a possibilidade e efficiencia das medidas que vieram a tornar-se e se encontram em plena execução, como nunca tive duvidas acerca da estrema necessidade de se fazer o que se fez, nem que não fosse senão pelo motivo de só podermos escolher entre os sacrificios, a tutela extrema ou a fallencia que possivelmente a não evitaria. Eram porém outras as idéas da gente portugueza, quando fui chamado a participar do governo".

As consequencias da politica rigida de compressão de despesas e augmento de receitas, resume-as o documento governamental nos termos seguintes:

"Dos factos expostos, resultou uma melhoria de situação financeira, a consolidação do credito publico, o desafogo de thesouraria, a baixa da taxa do juro, a successiva valorização dos titulos da divida, a abundancia das disponibilidades e pagamento da divida fluctuante externa. Sem outros compromissos cá dentro e lá fóra que não sejam os normaes da thesouraria, o Estado possue neste momento, um saldo no Banco de Portugal de 206 mil contos, saldos credores no estrangeiro, na importancia de libras 588.000, e o fundo no Banco de Portugal está em libras 1.992.461."

E diz ainda:

"Estes resultados devem-se á vitalidade, á confiança, á disciplina da nação: — aos contribuintes que se sujeitaram a uma maior pressão tributaria; aos funccionarios que trabalharam mais e se sacrificaram ganhando menos, especialmente o bom funccionalismo das finanças, a quem as reformas feitas têm custado um esforço anormal e para quem é justo vá nesta hora uma commovida palavra de agradecimento; a todos os servidores no campo da intelligencia ou da riqueza ao acompanharem com um esforço maior o trabalho da reorganização financeira. Neste conjunto o ministro das Finanças tem a consciencia de ter cumprido apenas um dever, o seu dever — o melhor que sabia e o melhor que soube".

Brasileiros que regressarão de Paris

Paris, 26 (U. P.) — Partirão amanhã para o Brasil a bordo do "Alcantara" o deputado Afranio Peixoto e o seu sogro, embaixador Alberto de Faria.

O CAFE' BRASILEIRO APPREHENDIDO EM HAMBURGO

Serão estudadas pela Commissão de Reparações as reclamações do nosso paiz

Paris, 26 (U. P.) — A Commissão das Reparações recomeçará os seus trabalhos no proximo dia 3 de outubro, estudando as reclamações do Brasil, resultantes dos stocks de café depositados na Allemanha, quando rebentou a guerra, que foram apprehendidos pelo governo.

Está em Lima o novelista hespanhol Bartolomé Soler

Lima, 26 (U. P.) — Chegou a esta capital o novelista hespanhol Bartolomé Soler, que realizará uma série de conferencias e proseguirá em viagem para o mesmo fim ao Chile, Argentina, Uruguay e Brasil.

CIDADE DO VATICANO

Extensão do serviço telegraphico

Roma, 26 (Havas) — Diz-se, em rodas geralmente bem informadas, que, a partir do proximo mez de outubro, serão abertos ao publico os serviços telegraphicos da Cidade do Vaticano reservados até agora á transmissão exclusiva dos despachos officiaes. As convenções que autorizam tal extensão dos referidos serviços deveriam ser assignadas de um momento para outro.

As taxas do Banco da Noruega

Oslo, 26 (Havas) — O Banco da Noruega elevou a 6 % a taxa de desconto.

O nosso embaixador em Bruxellas visita os pavilhões brasileiros da Exposição

Bruxellas, 26 (U. P.) — O embaixador do Brasil sr. De Brienne Feitosa visitou o pavilhão do Instituto do Café de São Paulo, na Exposição Internacional do Café que aqui se realiza, como os mostruarios do matte do Paraná e Santa Catharina.

Um caso interessante no Supremo Tribunal

(Continuação da 3ª pagina)

mando de uma praça, de um batalhão ou de uma fortaleza, exercer, sem direito, qualquer funcção publica, o crime de carcere privado, o da occultação de menores e outros.

Esses delictos denominam-se continuos.

Pela exemplificação feita, vê-se que ha delictos que são clara e inequivocamente continuos, e outros sobre cuja instantaneidade não póde haver a menor sombra de duvida.

Casos ha, porém, em que já não são tão simples a sua caracterização e a sua classificação em um dos dois grupos.

O unico criterio juridico que então se deve seguir, é a *definição legal* do facto criminoso que se pretende classificar.

E' a lição de Garraud.

"Para se determinar, diz elle, se uma infracção entra na categoria das infracções instantaneas ou das infracções continuas, convém, antes de tudo, analysar a sua *definição legal*. Não conheço outro criterio juridico. Assim, o *furto*, que consiste no facto da *subtracção* e não no da *retenção* da coisa de outrem, é uma infracção instantanea, assim como o é a *bigamia*, que resulta do facto de ter contraido um segundo casamento, antes da dissolução do primeiro, e não do facto de se viver com o conjuge que se adoptou contrariamente á lei. O adulterio do marido que consiste em entreter uma concubina "teúda e manteúda) é um delicto continuo, emquanto que o adulterio da mulher, consistente na consummação de uma relação sexual, é um delicto instantaneo". (*Direito Penal*, vol. 1.

Seguindo esse criterio, pois, para se saber se o *rapto* é um delicto instantaneo ou continuo, cumpre examinar os termos em que a nossa lei penal o define.

Essa definição assim é dada pelo art. 270 do Cod. Penal:

"Tirar do lar domestico, para fim libidinoso, qualquer mulher honesta, de maior ou menor edade, solteira, casada ou viuva, attrahindo-a por seducção ou emboscada, ou obrigando-a por violencia, não se verificando a satisfação dos gozos genesicos."

Segundo essa definição, vê-se claramente que o delicto de rapto é um delicto instantaneo, pois consiste no facto de *tirar do lar domestico qualquer mulher honesta, para fim libidinoso*, e não na conservação da raptada fóra do seu lar.

Effectuada a *tirada*, está consummado o crime de rapto, embora perdurem as consequencias do facto delictuoso, com a conservação da mulher raptada fóra da sua residencia.

A perduração dessas consequencias não tira ao rapto o caracter de crime instantaneo, como não o subtrae ao furto o facto do agente conservar em seu poder o objecto do crime.

Haus sustenta essa conclusão.

"De accordo com a regra que acabamos de estabelecer, diz elle, não se póde collocar na classe das infracções continuas: 1) A bigamia, que consiste no facto de contrair um outro casamento, antes da dissolução do precedente e não no facto de viver com o conjuge que se escolheu contrariamente á lei, isto é, em perseverar no estado produzido pelo crime. 2) A subtracção ou rapto de creanças ou menores. E' a acção de raptar, acção instantanea, que a lei pune, e não o facto do raptor perseverar no estado que resultou do rapto, isto é, o facto de conservar a creança ou o menor afastado do logar em que tinha posto por aquelle sob cuja autoridade ou direcção estava submettido ou confiado". (*Direito Penal*, vol. 1, pag. 262).

Em summa, consistindo o rapto, segundo a nossa lei, na tirada da mulher honesta do lar domestico e não em perseverar o raptor no estado que resultou do rapto e em se aproveitar das facilidades que este lhe proporcionou, não se póde pôr em duvida que, na especie, se trata de um delicto instantaneo, tendo se consummado a violação do direito, pelo simples facto daquella tirada, desde que foi feita para fim libidinoso.

Para que se desse o flagrante, portanto, era necessario: — ou que os pacientes tivessem sido presos, no momento de ser a menor tirada da casa dos seus paes, ou logo após a tirada, emquanto perseguidos pelo clamor publico.

Como acima se viu, não se deu nenhum desses factos, pois a prisão delles se verificou quatro dias depois do rapto, isto é, da tirada da menor do domicilio paterno.

A prisão dos pacientes, pois, foi evidentemente illegal, não podendo, por isso, ser mantida, salvo se o facto já se achar coberto ou pela pronuncia ou pela expedição do mandado de prisão preventiva.

Accrescenta ainda o accordão recorrido:

"Ao rapto seguiu-se o estupro, tendo sido encontrados o primeiro paciente e a menor deitados em uma cama do primeiro quarto."

Nesse caso, ter-se-á a hypothese do art. 270 cit. § 2 do Cod. Penal, que manda punir o facto com a pena do estupro, accrescida da sexta parte.

Quanto á flagrancia desse delicto, porém, nada se allega, não se podendo admittir que o estupro se haja verificado, no momento preciso em que, quatro dias depois do rapto, foram encontrados pelos agentes policiaes o primeiro paciente e a menor deitados no mesmo leito.

Qualquer, pois, que seja o ponto de vista em que se colloque, a conclusão é sempre a mesma: — o paciente Pedro do Amaral Barreto não foi preso em flagrante nem do crime de rapto nem do de estupro.

Se, quanto ao agente principal do delicto, não se póde, de maneira alguma, admittir a hypothese do flagrante, o absurdo revela-se de maior monta, relativamente aos que foram presos, como cumplices.

Eis o que consta do auto:

"Disse o conductor que acabava de prender em flagrante delicto Pedro Amaral Barreto, Ruy Amaral Barreto e Angelita Britto Amaral, no interior de uma casa á Avenida Oceanica, aquelle por haver raptado a menor Margarida Martins Vianna, que conservava em sua companhia, estando ambos deitados em uma cama do primeiro quarto da mesma casa, *e os dois demais, que foram encontrados no quarto immediato, por prestarem directo e permanente auxilio ao primeiro*."

Como se vê, pelo simples facto de estarem deitados em um quarto da mesma casa o irmão e a cunhada do raptor, isto é, por uma méra suspeita de terem prestado auxilio á realização do crime, foram tambem presos em flagrante delicto!

A admissão do flagrante, nesse caso, iria de encontro ao proprio fundamento desse instituto criminal, que se basea na *certeza* da autoria da cumplicidade do crime, sendo, justamente por isso, impugnada a ampliação da quasi flagrancia — que aliás, a nossa lei não adoptou — ao caso de serem encontrados em poder do indigitado, logo após o delicto, os effeitos ou os instrumentos do crime.

Essa ampliação tem sido, com justo motivo, repellida, porque, em tal caso, não ha certeza da autoria ou da cumplicidade, embora exista vehemente indicio.

Na especie, não ha sequer esse vehemente indicio, mas méra suspeita, sendo, por isso, absurda a admissão, no caso, de flagrante delicto.

Pelo exposto, accordam dar provimento ao recurso, para, reformando a decisão recorrida, conceder a ordem impetrada, para que os pacientes sejam postos em liberdade, se por al não estiverem presos. Custas *ex causa*.

Supremo Tribunal Federal, 16 de setembro de 1929. — *Arthur Ribeiro*, relator."

Outra victima de um grande sinistro

Nos escombros da rua da Alfandega, foram encontrados mais restos humanos, tornando-se, assim, profundamente dolorosas as consequencias do incendio

As pesquisas effectuadas pelo pessoal da casa E. Spiller Junior

Infelizmente, está confirmada uma impressionante informação constante da detalhada noticia que publicámos, na terça-feira ultima, em torno do grande sinistro da tarde do dia anterior, verificado num predio de numeros 141 e 143, da rua da Alfandega, onde era estabelecida, com fabrica e deposito de "bijouteries", além de varios outros artigos, o sr. Eduardo Spiller Junior presentemente na Europa.

Referimo-nos ao desapparecimento de operarios, tidos como mortos em consequencia das chammas violentas que destruiram os predios de 5 andares, e isso faziamos a despeito dos desmentidos que logo surgiram e desgraçadamente — era melhor que nos tivessemos enganado — ante hontem conforme a noticia anterior que publicámos, os bombeiros valorosos, nas pesquisas dos escombros, encontraram despojos que eram do infeliz Velasio de Araujo Ribeiro, menor que vinha sendo reclamado, numa ronda dolorosa, pelo proprio progenitor, sr. Aristides Ribeiro. Hontem, afinal, um novo achado macabro veiu provar que as consequencias do grande sinistro que sacudiu a cidade são ainda mais dolorosas, profundamente dolorosas.

PROCURANDO OS DESPOJOS QUE FALTAVAM

O sr. Aristides Araujo, aquelle pae afflicto de quem tratámos, na noticia de hontem, cujo filho tendo desapparecido por occasião do incendio, era procurado por toda parte, sendo, por fim, seus restos, ou parte destes encontrados nos escombros, não estava, ainda satisfeito. Queria elle, fosse como fosse, completar o corpo de Velasio, visto que sómente um pé e os intestinos haviam sido encontrados. Já havia, o desditoso pae, appellado para o Corpo de Bombeiros, que o attendeu com toda a bôa vontade, tanto assim que a turma do tenente Hugo Krauser logrou descobrir aquellas partes do corpo do menor operario. Hontem, foi attendido pelo gerente do estabelecimento incendiado, sr. Haeyt, que fez um appello aos sentimentos de humanidade dos empregados da firma E. Spiller Junior, no sentido de que os mesmos fizessem as pesquizas necessarias para o encontro dos despojos que faltavam; e, sem demora, um grupo numeroso — empregados do escriptorio, caixeiros e operarios, se apresentou para o trabalho macabro.

Dirigidos pelo gerente, empunhando pás, picaretas, ancinhos e enxadões, iniciaram a tarefa de revolver os escombros. Preferiram começar esse trabalho no ponto onde foram encontrados os intestinos putrefactos de Velasio, na supposição de que não estivessem longe dali os membros que faltavam.

UM CADAVER DE OUTRA VICTIMA

Os homens que se entregavam a semelhante trabalho, ouviram dentro de algum tempo, o brado de um delles — "um craneo", e todos rodearam o mesmo ponto, crentes de que ali se achavam mais restos de Velasio. Infelizmente, porém, tal não succedia.

Tratava-se de uma outra victima do impressionante sinistro, que, aliás, já vinha sendo reclamada: Sebastião de Souza, creado como filho, pelo sr. Francisco Antonio Vianna e sua esposa d. Philomena de Magalhães Vianna e que era empregado daquella fabrica, onde todos o chamavam "Arara".

Com a descoberta do craneo, foi posta a rescoberto a parte restante do corpo, que se encontrava em estado horrivel de decomposição. Sebastião contava apenas 19 annos de edade, era solteiro, brasileiro e muito estimado de quantos trabalhavam no estabelecimento de Eduardo Spiller Junior.

Os srs. Francisco Vianna e Antonio Martins Pereira pae de creação e cunhado, respectivamente, da victima que estavam no pavimento superior, chamados, ao defrontarem o corpo, entraram a soluçar, passando, em seguida, á narração da vida de Sebastião de Souza.

ERA A SUA SORTE...

Sebastião, ha muitos dias, vinha manifestando desejos de deixar a fabrica onde perdeu a vida de maneira tão horrivel. Ganhava pouco — insistia a cada passo, e seu cunhado, esperando ter mais serviço na officina que possue, aconselhou-o a que ficasse mais uns tempos na Casa Spiller Junior.

A morte, tanto de Sebastião como de Velasio, deve ter sido a mais horrivel. Eram companheiros de trabalho. No ponto em que se fizeram as escavações de hontem existia um pequeno elevador, destinado ao pessoal da casa, do qual falámos em noticias anteriores. Destruido pelas chammas, os dois menores, que estavam no quarto andar, cercados pelas mesmas teriam sido asphyxiados pela fumaça, caindo, então já sem vida, pelo buraco em que subia e descia o ascensor, o qual, conforme a nossa primeira noticia, foi, justamente com a escada, alcançado incontinente, pelas labaredas, quando estas começaram violentas, ficando de tal sorte, todos os empregados privados desse meio de salvação, tanto mais que o edificio nenhuma saida tinha pelos fundos e os proprios respiradores eram guarnecidos por grades e vidraças.

A ACÇÃO DA POLICIA

A policia do 3º districto, representada pelo delegado Sampietro e commissario Aldarico de Souza tem-se conduzido, no caso em apreço, com todo o carinho e attenções possiveis.

O commissario, logo que foi encontrado o corpo de Sebastião, tomou as providencias que se tornavam necessarias e ao seu alcance, tendo sido o mesmo recolhido, sem demora, ao Necroterio do Instituto Medico Legal, seguindo-se, então, os trabalhos de desinfecção dos escombros.

Ali ficaram, ainda, em investigações, no intuito de descobrir os restos que faltam, de Velasio Ribeiro, os empregados da casa sinistrada, estando presente tambem a autoridade local.

O SEPULTAMENTO DOS DESPOJOS HUMANOS

Como dissemos, os restos de Velasio e Sebastião foram removidos para o Necroterio da rua da Misericordia. Quiz a direcção da Casa E. Spiller Junior, que os funeraes de seus dois auxiliares fosem feitos ás suas expensas, tendo sido acceito o offerecimento.

Hontem, pelas 4 horas da tarde com grande acompanhamento e muitas flores, os restos humanos daquelles menores foram levados da "morgue" para o cemiterio de São Francisco Xavier, onde ficaram sepultados.

A Companhia "VAREGISTAS", fundada em 1887, possuindo CAPITAL E RESERVAS superiores a QUATRO MIL E QUINHENTOS CONTOS DE RÉIS" acceita seguros contra fogo, ferroviarios e maritimos a taxas bastante modicas. Tem sua séde na rua 1º de Março, 39, edificio proprio. Paga os sinistros em dinheiro á vista, sem desconto. O "Correio da Manhã" vem mantendo, ha muitos annos, o seguro de parte de suas installações na antiga e conceituada "VAREGISTAS".

Façam seus seguros na COMPANHIA ADRIATICA DE SEGUROS, fundada em 1838 — Trieste. Avenida Rio Branco 127. Tel. Norte 7760.

ESMOLAS

Por alma de uma senhora fallecida recebemos, de um anonymo a quantia de 5$000 (cinco mil réis) para os nossos pobres.

A SITUAÇÃO NA YUGOSLAVIA

São officialmente desmentidas informações tendenciosas que têm circulado

Belgrado, 26 (Havas) — São declaradas officialmente falsas as informações de alguns jornaes estrangeiros de terem sido effectuadas aqui prisões em massa.

São puramente fantasistas essas e outras informações relativas á situação economica e financeira do paiz, onde tudo indica que semelhantes noticias são espalhadas com fins tendenciosos.

A SOLUÇÃO DA CRISE LITHUANA

Pormenores do novo primeiro ministro Tubelis

Kovno, 26 (Havas) — O presidente do novo ministerio, senhor Tubelis, declarou á imprensa que o governo fará todo o possivel por consolidar a situação politica e economica do paiz mas não modificará em nada a politica externa.

O sr. Tubelis explicou que a causa da demissão do ministerio Voldemaras foram as divergencias com os collegas sobre a questão de saber se os ministros deviam collaborar com o presidente do Conselho ou deviam ficar subordinados á Dieta.

O presidente da Republica tinha resolvido a crise a favor do primeiro principio. Nestas condições achava-se perfeitamente á vontade para executar o programma que já submettera á apreciação do chefe do governo.

Os titulos dos emprestimos francezes de 1920

Paris, 26 (Havas) — Os titulos dos emprestimos francezes de 1920, juros de 5 e 6 % foram cotados, hoje na Bolsa a 130 francos 60 centimos e 105 francos, respectivamente.

Foi posto a fluctuar o vapor italiano "Fiume"

Havre, 26 (Havas) — O vapor italiano "Fiume" que havia encalhado hontem á entrada do rio Sena, foi posto a fluctuar.

O Banco da Inglaterra augmenta a sua taxa

Londres, 26 (U. P.) — O Banco da Inglaterra augmentou a sua taxa de um por cento, passando, portanto, a ser agora a mesma de seis e meio.

Esse augmento é attribuido ao vigoroso fluxo recente de ouro attraido ao estrangeiro pelas elevadas taxas monetarias.

Sobre a substituição de agentes fiscaes no Espirito Santo

Foi approvado pelo ministro da Fazenda o acto do delegado fiscal no Espirito Santo, que nomeou Armando Mullulo para servir, interinamente, como agente fiscal do imposto de consumo, no interior daquelle Estado, em substituição do funccionario effectivo, sendo negada approvação, por contrariarem a circular n. 10, de 18 de fevereiro de 1924, aos actos nomeando agente fiscal na capital do referido Estado, em substituição ao effectivo que entrou em gozo de licença, o do interior, Demetrio Ferreira Coelho, e para substituir a este o cidadão Clovis Soares Dutra.

ULTIMA HORA

Viuva Alzira Cardia

✝ Sua familia participa o seu fallecimento, á rua Barão de Mesquita numero 667, casa 3, de onde sairá o enterro.

(B 25666)

28 DE SETEMBRO

As commemorações da Lei do Ventre Livre

Em commemoração da data anniversaria da Lei de 28 de setembro de 1817 realiza-se amanhã, no salão nobre da Escola de Bellas Artes, ás 21 horas, uma sessão solenne, sob a presidencia do conde de Affonso Celso, e sendo orador official o bacharelando Haroldo Renato Ascoli.

A parte literaria dessa solennidade acha-se aos cuidados da illustre poetisa d. Anna Amelia Carneiro de Mendonça, e nella collaborarão a sra. Eugenia Alvaro Moreyra, e senhorita Maria Sabina de Albuquerque, o sr. Murillo de Araujo e possivelmente o sr. Luiz Peixoto. Outra nota interessante da commemoração do grande feito historico será a presença da irmã sobrevivente de Castro Alves, que apezar de octogenaria, dirá "O Navio Negreiro".

A commissão promotora compõe-se dos srs. Evaristo de Moraes, Roberto Macedo, Davydoff Lessa, Augusto Frederico Schmidt, Marino Henry e Harold Cecil Roland.

PEQUENAS NOTICIAS MUNDIAES

O THEATRO LYRICO NA INGLATERRA

LONDRES (Da Associated Press) — *Inteiramente renovada, uma companhia de opera do Convent Garden está se preparando para fazer uma grande "tournée". John Barbirolli, velho compositor inglez, foi nomeado director musical da nova organização.*

A nova companhia deve estrear ainda este mez e está sendo anciosamente esperada pela sociedade londrina.

Artistas notaveis de diversos paizes foram convidados para o novo elenco. A companhia do Convent Garden fará uma permanencia annual em Londres de dez semanas apenas, iniciando depois as suas "tournées" em outras cidades e no estrangeiro.

5 DE OUTUBRO

Para que seja commemorada condignamente a passagem desta data, que assignala na historia a implantação das instituições republicanas no velho paiz de nossos maiores, os elementos da colonia portugueza filiados a este credo politico preparam festivas manifestações.

A' frente desta iniciativa está a directoria do Gremio Republicano Portuguez, velha e patriotica instituição que marca com sua existencia no seio da communidade brasileira uma permanente vibração do civismo e commovedora devoção patriotica com que em suas saudades se manifesta a gente luza.

Do seu esforço, bem como da adhesão das demais instituições portuguezas, que se estão associando a essa legitima manifestação ás virtudes essenciaes da raça, espera-se uma manifestação condigna do feito, conquistado pelo sangue generoso dos revolucionarios de 1910.

NOTICIAS DT PORTUGAL

O governo da Hespanha inicia um inquerito sobre os ataques de traineiras hespanholas aos navios de pesca portuguezes

Lisboa, 26 (U. P.) — O governo hespanhol determinou a abertura de um inquerito afim de apurar quaes os responsaveis pelos ataques de navios de pesca portuguezes por traineiras hespanholas.

Lisboa, 26 (U. P.) — Em um desastre de automovel em Villa Real foi morto o professor Amilcar Moreira.

Lisboa, 26 (U. P.) — Falleceram: nesta capital, o medico Luiz Ottolini; em Aldeia de Ponte, o lavrador Arthur Neves Chorão; em Setubal, o lavrador Antonio Paes Esteves.

Lisboa, 26 (U. P.) — O "Seculo" informa que o inventor Guilherme Marconi declarou ir ao Mediterraneo afim de realizar experiencias do seu novo invento sobre a applicação da electricidade á telegraphia sem fios.

Lisboa, 26 (U. P.) — Descarrilou na ponte de Cerejaes, Castello Branco, um comboio de mercadorias, despenhando-se no rio doze vagões. Ha um ferido. Os prejuizos são grandes.

Lisboa, 26 (U. P.) — O ministro da Instrucção demittiu o esculptor Teixeira Lopes do cargo de professor da Escola de Bellas Artes, por abandono de emprego.

Lisboa, 26 (U. P.) — Realizou-se no Ministerio dos Estrangeiros, entre o sr. Fonseca Monteiro e o encarregado de negocios de Inglaterra, representando a União Sul Africana, a troca de ratificações da convenção de Pretoria.

Lisboa, 26 (U. P.) — O Gremio do Minho nesta capital resolveu iniciar as demarches junto ao governo afim de que seja dado officialmente testemunho de apreço aos jornalistas brasileiros, dr. Francisco Valladares e sr. Illidio Nunes pela sua obra de propaganda de Portugal no Brasil.

THESOURO LOTERICO
HOJE — 200:000$000 de S. P. por 44$, decimos á 4$400 e E. do Rio, 25:000$000 por 1$400 e Cap. Federal 20:000$000 por 1$800 com 10 finaes reclame, amanhã, 100:000$000 da Cap. Federal por 18$, com 10 finaes reclame, dia 5, magnifico plano Cap. Federal por 94$, fracções á 4$700, habilitae-vos — GALERIA CRUZEIRO — Salão do Caldo de Canna. — Antonio A. dos Santos. (16362)

A EMIGRAÇÃO PARA O BRASIL E A ARGENTINA

Uma conferencia dos delegados dos dois paizes com os representantes das communicações maritimas

Madrid, 26 (U. P.) — As delegações do Brasil e da Argentina no Congresso de Ultramar reuniram-se á tarde com os representantes das communicações maritimas de emigração, estudando os methodos para orientar o possivel emigrante, no conhecimento prévio das facilidades que offerecem as diversas republicas, especialmente sobre a situação actual que apresenta o Estado de São Paulo para as familias de operarios ruraes. Começaram tambem os estudos sobre a creação de Bolsas de Trabalho e portos de desembarque. Os delegados brasileiros solicitaram de uma companhia transatlantica a installação de uma linha de vapores para os portos do Brasil e do Rio da Prata.

Ultimas do sport

FLUMINENSE E SYRIO EMPATAM POR 1 x 1

O match foi sempre muito difficil e equilibrado

Estão desde hontem inaugurados os jogos nocturnos para as partidas officiaes do campeonato carioca de football.

O Fluminense jogou contra o Syrio Libanez a sua partida de returno, com uma assistencia muito fraca e mais ou menos indifferente ao jogo. Pouco enthusiasmo, o que aliás, se justifica, porque, o resultado da partida não trás nenhuma vantagem para os disputantes, já que ambos estão bastante descollocados na tabella. A luta, equilibrada, foi das mais interessantes, sempre muito difficil de parte a parte e equilibrada em todo tempo. O Syrio apresentou uma equipe bem trenada e que surprehendeu os seus adversarios e a escassa assistencia que se espalhava pelas archibancadas da rua Guanabara.

Não se póde comprehender como o America conseguiu vencer o Syrio por 5 x 1, domingo passado. Evidentemente o Syrio não jogou nem a metade do que jogou hontem, porque se jogasse, o resultado não poderia nunca ter sido de 5 x 1. Apresentou-se em excellentes condições o Syrio e durante largas phases da partida, exigiu do Fluminense esforços inauditos para que a defesa não caisse vencida. A primeira parte do jogo decorreu muito viva, muito movimentada e algumas vezes empolgante.

O Fluminense não conseguiu apesar dos seus grandes esforços, vencer a resistencia da defesa adversaria. Tinha dois homens jogando mal na linha, Alfredo e Meirelles que perderam por inhabilidade, varias opportunidades de marcar goals contra o keeper Ismael, que fez algumas defesas verdadeiramente assombrosas.

A seu turno o ataque do Syrio, muito mais homogeneo que o do Fluminense, constantemente se avizinhava do posto de Velloso, dando um trabalho afanoso ao keeper tricolor e aos backs Fortes e Py. No primeiro tempo o Syrio jogou mais e melhor que o Fluminense e além do goal que fez, teve mais opportunidades de augmentar o score, o que não foi feito por precipitação dos seus forwards, no justo momento de um shoot a goal. Todos os ataques do Syrio, solidamente apoiados pela sua magnifica linha média, levaram o cunho de uma energia admiravel, causando, por vezes, panico dentro da area de goal do Fluminense. Emquanto isso, os ataques do Fluminense nunca chegaram a ser realmente perigosos, porque Alfredo e Meirelles se encarregavam de demorar e prejudicar as boas occasiões que se apresentavam.

Em resumo, podemos dizer sem commetter nenhuma injustiça, que ambos se equivaleram, embora o Syrio merecesse vencer, porque o goal do Fluminense, feito pelo extrema direita Ripper, foi precedido de um medonho foul deste jogador, que para cabecear a bola que entrou, teve necessidade de cavalgar o back Aragão. O juiz, Fernando Gonçalves, do Flamengo, ali presente, bem pertinho, não viu o foul que toda a assistencia viu e protestou. Aliás, o corner que determinou o goal, foi obra de um grave erro do juiz de goal que o assignalou, sem que, em realidade tenha sido.

OS TEAMS

Os teams entraram em campo assim:

Fluminense — Velloso; Fortes e Py; Cabral, Fernando e Ivan; Ripper, Meirelles, Alfredo, Coelho Netto e Demori.

Syrio — Ismael; Rodrigues e Aragão; Lóló, Arnô e Arthur; Alvaro, Almeida, Cozinheiro, Bahiano e Miro.

Juiz — O sr. Fernando Gonçalves, do C. R. Flamengo, que tambem o havia sido no jogo do primeiro turno. Um juiz fraco e falho. Impreciso nas decisões e tarde no apito.

OS GOALS

O primeiro goal do Syrio. Decorriam 34 minutos de jogo, quando Arnô, pegando uma bola em frente ao goal de Velloso, mandou violento shoot. Fortes ameaçou defender e o não fez, perturbando totalmente a acção de Velloso, que se atrapalhou com o gesto do seu companheiro. Isso aliás, é commum em football, só não acontece com quem não joga. O goal de empate de Fluminense foi feito aos 16 minutos do segundo tempo, numa bola que o juiz de goal erradamente mandou para corner. Ripper apoiou-se sobre os hombros de Aragão e firmou a cabeça na bola, marcando o goal de empate no jogo. Pouco depois, num outro corner, Coelho Netto fez um goal com a mão, que o juiz não consignou.

ASPECTOS GERAES

O Fluminense jogou melhor a segunda parte do segundo tempo, depois que empatou a partida, mas toda a extraordinaria actividade que desenvolveu, só serviu para que o Syrio mostrasse os recursos que possue na defesa, onde não só o goalkeeper Ismael como a parelha de backs, Rodrigues e Aragão, jogaram em forma notavel. Arnô foi uma grande figura no seu team, jogou muito bem defendendo como atacando.

No Fluminense além das falhas já observadas na linha, podemos dizer que Fernando jogou muito aquem das necessidades do seu posto. Os mais regulares, sem grande destaque. O primeiro tempo foi mais favoravel ao Syrio, o segundo egual até o Fluminense empatar e os restantes minutos, favoraveis ao team tricolor, que não se aproveitou dessa circumstancia pelo heterogeneidade dos seus forwards.

Todas as investidas eram prejudicadas pela demora dos passes de Alfredo e Meirelles, que retardavam a entrada dos seus companheiros em conjunto, porque antes perdiam um rapido instante para ageitar a bola. Os forwards do Syrio, ao contrario dos do Fluminense, caracterisaram-se pela agilidade de acções, pela espantosa movimentação de passes e shoots a goal. A rigor, o Syrio jogou mais que o Fluminense no primeiro tempo, mais ou menos egual os primeiros vinte minutos e muito defensivo nos vinte minutos finaes.

No match de segundos teams venceu o Fluminense por 4x3, depois de uma partida muito interessante que foi definida por Mamão, com uma cabeçada muito opportuna.

O CAMPEONATO BRASILEIRO DE BASKETBALL

Os cariocas venceram os fluminenses por 31 x 11

No salão de gymnastica do Fluminense F.C. realizou-se hontem a partida official do campeonato brasileiro de basketball, entre as representações da Amea e Estado do Rio. Depois de uma luta facil, os cariocas venceram pelo score de 31x 11. Muita gente e muita ordem.

A "CASA DO ESTUDANTE"

A SRA. GABRIELLA BESANZONI LAGE, PELA PRIMEIRA VEZ, NO BRASIL, CANTARA' A PREÇOS POPULARES

O exito crescente da "Feira de Livros" e as adhesões que se multiplicam

No proximo dia 5 de outubro, no stadium do Fluminense F. C., realizar-se-á o grande espectaculo em que a sra. Gabriella Besanzoni Lage cantará "Orpheu", em beneficio da "Casa do Estudante". Multiplicam-se a cada hora as encommendas de bilhetes. E desde já se póde prever o exito formidavel que alcançará "Orpheu".

Além da sra. Gabriella Besanzoni Lage, cantarão a sra. Adriana Besanzoni e senhorita Julieta de Azevedo; os côros e os bailados virão do Conservatorio de São Paulo. A orchestra será de 200 professores.

Os bilhetes podem ser encontrados, a partir de quinta-feira proxima, na "Feira de Livros", do edificio Portella; na bilheteria do Fluminense, na redacção do "Globo", ou pelos telephones B. M. 0830 e S. 2208.

Os preços são os seguintes: archibancadas, 10$; cadeiras numeradas, 20$; galerias, 5$000. Pela primeira vez no Brasil, a sra. Gabriella Besanzoni Lage cantará a preços populares. A entrada para estudantes custará apenas, 3$000.

O CONCURSO DA COMPANHIA EVA STACHINO

A's 16 horas de hontem chegaram ao local da "Feira de Livros", os artistas da companhia portugueza que ora brilha no velho palco do Lyrico. A senhora Eva Stachino e seus companheiros receberam dos presentes, que eram mais de cem estudantes de todas as escolas, uma carinhosa manifestação de sympathia. Saudando a companhia falou o academico Alvim Horcades Filho, que já foi acclamado o orador da "Feira de Livros". Não é possivel descrever a alegria sincera dos artistas portuguezes que gentilmente se empenharam em vender livros para a "Casa do Estudante". Actrizes e actores, acompanhados de estudantes e jornalistas percorreram as principaes ruas da cidade, offerecendo livros em troca de um mil réis. O povo, por differentes occasiões e em pontos diversos da cidade, fez calorosas manifestações aos artistas portuguezes.

A LIVRARIA LEITE RIBEIRO

A Livraria Leite Ribeiro não se esqueceu de presentear a "Casa do Estudante". Dahi a firma Freitas Bastos & Cia., enviar, an tarde de hontem, livros de suas melhores edições, que foram logo postos á venda com grande successo.

BELMIRO BRAGA OFFERECE AUTOGRAPHOS

O poeta Belmiro Braga, da arte sempre nova e sempre bella, offereceu autographos preciosissimos de Machado de Assis, Sylvio Romero, Alphonsus de Guimaraens, Arthur de Azevedo, padres Julio Maria e Corrêa de Almeida, que já foram postos e mexposição e á venda, na "Feira de Livros".

MAIS AUTOGRAPHOS

A sra. Stella Guerra Duval, que régiamente presenteara a "Casa do Estudante" com autographos de Coquelin, Rostand e Sarah Behrnadt, enviou mais um, este do grande Bilac.

O escriptor Nogueira da Silva, em carta gentilissima, escripta a Paschoal Carlos Magno, offertou autographos de Camillo Saens-Saens, e do grande actor portuguez Rosas.

A VISITA DO REITOR DA UNIVERSIDADE

O dr. Manoel Cicero, que se interessa vivamente pela grande campanha visitou a "Feira de Livros", na manhã de hontem, offerecendo mais de oitenta volumes de diversos autores.

O PRESIDENTE DO ESTADO DO RIO E O ASSALTO DAS VENDEDORAS

Pela rua do Ouvidor passava apressado o sr. dr. Manoel Duarte, presidente do Estado do Rio. Um estudante chamou a ttenção dos collegas. E as vendedoras, aproveitando a explendida opportunidade, embargaram os passos do senhor Manoel Duarte, rodeando-o e offerecendo-lhe livros. O presidente do Estado do Rio, que elogiou, sorrindo, o assalto amavel, deu 50$000 por um livro e offereceu o mesmo para que fosse revendido a favor da "Casa do Estudante".

O "JAZZ" DA "FESTA DOS BALÕES

A festa dos balões, que tantas saudades deixou, foi, pela sua originalidade, uma das mais lindas do anno. E não lembrando o discurso da srta. Maria L. Doria Bittencourt que, em rapido improviso, saudou os aviadores mexicanos, presentes á festa, houve tambem outros numeros de sensação, como a senhorita Elisa Coelho, que cantou a "Casa do Estudante", parodia á "Casa do Caboclo", e a todos prendeu, pela sua voz macia e colorida. Se as dansas se animaram ao som da "jazz" composta dos estudantes Waldo Meirelles, Antonio Alvaro Marti, D'Antonio, Deodato Anibale, Oscar Fibger, J. Sonda Filho, merece tambem uma referencia especial a farta distribuição de balões de todas as côres, que deu á festa um cunho de originalidade raras vezes alcançado entre nós.

UM EMBAIXADOR DOS MOÇOS DA FACULDADE DE COMMERCIO DE RECIFE

Acompanhado do escriptor Osorio Borba, visitou a "Feira", adquirindo livros, o sr Aritsides Marques, que se encontra em missão especial da F. de Commercio de Recife.

VENDE-SE UMA CAIXA DE AGUAS MINERAES "CRUZEIRO DO SUL"

A direcção da "Feira" recebeu dos depositarios daquellas aguas mineraes uma caixa, que está á disposição dos compradores, com grande reducção.

A "FESTA DA PRIMAVERA SABBADO PROXIMO

As senhoritas que dirigem este anno a "Festa da Primavera", que se realizará sabbado provimo, no Municipal, visitaram hontem, o "Comité Central".

Foram offerecer a sua collaboração á "Casa do Estudante". O "Comité Central" já providenciou no sentido de que sejam installadas nas escadarias do Theatro Municipal mesas que venderão ingressos, na tarde de sabbado, para a formidavel festa de "Orpheu"

MAIS OFFERTAS DE LIVROS

Enviaram livros, mais os seguintes escriptores: prof. João Cabral, Collemar Natal e Silva, Antonio Amaral Cunha, Antonio J. Ferreira, Luiz Carlos, Adelmar Tavares, Candida de Britto, Da Costa e Silva, Henry Leonardos, Oswaldo Santiago, Nelson Costa, sras. Rachel Prado, Casemiro Lopes da Silva, Guia Romagnoli, Hernani de Barros Camara, Aquino Furtado, Demeonte Magalhães, Marques Pinheiro, Octavio Ribeiro da Cunha, professor Oswaldo de Oliveira, Theophilo Barbosa, Lincoln de Souza, Noronha Santos, Antonio Arruda Camara, Julio Pimentel, João Carneiro de Rezende.

PEQUENAS NOTICIAS MUNDIAES

UMA MULHER POUCO INVEJAVEL

BERLIM (Da Associated Press) *Uma mulher residente na provincia de Eiffel, perto das margens do Luxemburgo, acha-se na posição unica de possuir dois maridos tendo a ambos direito legal. Este caso de bigamia legalizada é o resultado de um erro technico de lei, para o qual apparentemente não ha solução.*

A mulher em questão casou-se com um allemão em 1909. Um dia farta da vida em commum, arrumou a bagagem e atravessou o Luxemburgo, indo na outra margem, obter o divorcio. Tempos depois tornou-se ella esposa de Luxemburguense, percebendo então que gostava ainda do marido allemão. Immediatamente arrumou de novo a mala e voltou para o marido numero 1, descobrindo que a lei allemã jámais havia reconhecido o seu casamento e seu divorcio feitos em Luxemburgo.

Mas tendo por sua vez sido feito o divorcio em Luxemburgo onde se effectuou o segundo consorcio, a pobre mulher acha-se na pouco invejavel posição de possuir dois maridos possuindo direito legaes sobre ambos!

Pode escolher entre os dois homens e tambem entre cinco filhos na margem allemã e tres na margem do Luxemburgo. Do mesmo modo ella é, pela lei, cidadã nos dois paizes.

"O QUE E' NOSSO"

Recital de musicas populares, no Lyrico

Luperce Miranda é um artista completo. Bandolinista, o melhor do Brasil, dotado de um bello talento musical, tem elle o dom de tocar outros instrumentos: piano, bandola, violão e cavaquinho. Sósinho, é capaz de fazer um programma.

Pretendendo o "Correio da Manhã", recomeçar, dentro em breve, a exemplo de outras festas que ficaram na memoria do publico carioca, apaixonado das nossas canções populares, as audições de musica regional, Luperce Miranda reuniu alguns elementos para a "tarde brasileira", que terá logar no theatro Lyrico, no dia 5 de outubro.

Nessa audição, além de Luperce, tomarão parte o tenor Orlando Mendes, Antonio Lagos, violonista, Alfredo de Alcantara, o pandeirista infernal, bastante conhecido das nossas platéas, Manoel Lino, o repentista do norte; Jayme Florence, eximio violonista acompanhador, Durval Lobo e Gualter Silveira, violinistas e as senhoritas Yolanda Ozorio e Neuza Moura Ferreira.

O programma está assim organizado:

"Alma e coração" — valsa concerto, em sólo de bandolim, pelo autor Luperce Miranda, acompanhado ao violão por Jayme Florence.

"Tá vendo ói" — samba cantado pelo autor, Alfredo Alcantara (pandeiro infernal), acompanhado por Luperce Miranda, Jayme Florence e Antonio Lagos.

"Jongo" — sólo de violão, por Jayme Florence, acompanhado por L. Miranda.

"Bem-te-vi" — samba cantado e acompanhado pela senhorita Neuza Moura Ferreira, acompanhado tambem por Jayme Florence.

"Santa" — canção, pelo tenor Orlando Mendes, acompanhado por Luperce Miranda, Jayme Florence e Antonio Lagos.

"Minha solidão" — valsa executada ao violão, pelo autor Luperce Miranda, acompanhado por Jayme Florence.

"Mariposa russa" — canção, pela senhorita Yolanda Ozorio, acompanhado por Luperce Miranda, Antonio Lagos e Jayme Florence.

"Pr'a onde vae muié" — samba de embolada, descrevendo os 25 bichos, cantado pelo autor da letra, Manoel Lino, acompanhado por Jayme Florence e pelo autor da musica Luperce Miranda.

"Prá frente é que se anda" — choro de mecanica, pelo autor Luperce Miranda, acompanhado por Jayme Florence, ao violão.

"Tão me metendo o malho" — samba cantado pelo autor Alfredo Alcantara (pandeiro infernal), acompanhado por todos.

"Um frêvo na roça" — chôro em bandola, pelo autor Luperce Miranda, acompanhado ao violão por Jayme Florence.

"Vou á Penha" — samba cantado pela senhorita Yolanda Ozorio, acompanhado por Luperce Miranda, J. Florence e Antonio Lagos.

"Canção" — pelo tenor Orlando Mendes, acompanhado por todos.

"Meu sonho" — sólo de bandolim a palhêta, e a dedo, pelo autor Luperce Miranda, acompanhado por Jayme Florence.

"Meu sabiá" — samba cantado pela senhorita Neuza Moura Ferreira, acompanhado por L. Miranda e J. Florence.

"Palhêta de Ouro" — sólo de bandolim nas costas com toda a execução pelo autor Luperce Miranda, acompanhado por Jayme Florence.

"Gallo damnado" — samba cantado por Manoel Lino, acompanhado por todos.

FALLECIMENTO

Falleceu esta madrugada a senhora Alzira Fernandes de Castro Cardia viuva do sr. Manoel Gomes Cardia.

O enterro terá logar ás 5 horas da tarde de hoje, saindo da residencia da familia da extincta, á rua Barão de Mesquita n. 667, casa 3, para o cemiterio de São João Baptista.

IMPERIO
SEGUNDA-FEIRA
UM FILM TODO SYNCHRONIZADO FALLADO DANSANDO CANTANDO DA PARAMOUNT
Anjo Peccador
"THE SHOPWORN ANGEL"
com Nancy Carroll
Gary Cooper
Atraves a vida, Amôr fôra o joguete daquella coristinha sem alma que retribuia a paixão com o escarneo, a dedicação com o desprezo.
Um dia, porém, ella encontrou o Amôr, e deu por elle a sua propria Vida!

A VÓZ de RAMON NOVARRO
em "O PAGÃO"
DIA 3 no PALACIO THEATRO
Super-film SONORO
Metro-Goldwyn-Mayer

EXPOSIÇÃO CANINA

O "Grande premio de honra Criação Nacional"

Proseguem na secretaria do Brasil Kennel Club, á ladeira Senador Dantas n. 6, sobrado, as inscripções para a proxima exposição canina, que se realiza breve nesta capital.

Segundo informações que obtivemos, haverá desta vez a classe de "Campeonato" para os animaes que já obtiveram a classificação de C. A. C. no ultimo certamen, havendo o "Grande Premio de Honra Criação Nacional", para o melhor animal de raça, de 1 a 3 annos de edade, nascido e creado no Brasil e que o jury reconhecer como o typo mais representativo de sua classe.

E' este o regulamento da exposição: 1º — A' exposição podem concorrer cães e cadellas, de todas as raças, nascidos e creados no Brasil ou importados do estrangeiro; 2º — Não será permittida a exhibição de animaes cegos, surdos, aleijados e castrados e bem assim, dos que soffrerem de doença julgada contagiosa; 3º — O julgamento será feito pelo Standard, pelo methodo comparativo, sendo a raça Pomerania separada por peso e côr; 4º — As resoluções do jury são irrevogaveis; 5º — Haverá uma classe denominada "Junior" para os animaes que tenham até 11 mezes de edade; 6º — O Brasil Kennel Club offerecerá diplomas officiaes a todos os cães premiados e medalhas para a classe de "Grande Premio"; 7º — Todos os animaes que já tenham obtido, em exposições anteriores, grandes premios ou primeiros premios, poderão concorrer á classe de C. A. C., que significa "Certificado de aptidão para campeão", podendo assim concorrer ao titulo definitivo de "Campeão", (o "campeã" na exposição de maio de 1930; 8º — Haverá uma classe de "Campeonato" para os animaes que obtiveram a classificação de C. A. C., na exposição de 26 de maio do corrente anno; 9º — Haverá sete classes de premios para cada raça, que são os seguintes: campeonato, certificado de aptidão para campeão, grande premio, primeiro premio, segundo premio, terceiro premio e menção honrosa; 10º — Todos os animaes devem ser apresentados com coleira e corrêa (ou corrente) de 90 centimetros de comprimento, tomando logar no seu posto devidamente numerado e dividido por classes de luxo, de pastores, de raça e de guarda.

As inscripções estão sendo feitas, diariamente, mesmo nos domingos, no endereço acima indicado (phone central 2660), onde o publico obterá todas as informações, havendo a maxima urgencia devido a confecção do catalogo geral do certamen, que será publicado e onde constará todos os detalhes sobre cada animal exposto.

A classificação das rochas dos penedos de São Pedro e São Paulo

O ministro da Marinha fez enviar ao Museu Nacional para serem classificadas, as rochas trazidas dos penedos de São Paulo e São Pedro pelos technicos de engenharia naval, na ultima viagem da divisão de cruzadores ao norte do paiz.

Hontem, o referido ministro enviou ao seu collega das Relações Exteriores copia do officio que a proposito da mesma classificação, recebera do director do Museu Nacional.

HONESTIDADE E CORRECÇÃO

A prova de honestidade e correcção com que age "A CAPITAL", garantindo sempre ao publico vender a prazo pelos mesmos preços de a dinheiro, está no facto de manter "A CAPITAL" os mesmos preços da sua actual liquidação para as vendas a prazo em 10 prestações.

Assim, conforme está amplamente annunciado, a formidavel liquidação que está fazendo a grande casa brasileira, tanto aproveita aos que compram a dinheiro, como aos que preferem pagar em pequenas parcellas mensaes

(6376)

O dia da creança

Encerraram-se, hontem, as inscripções ao Concurso de Maternidade, instituido pela Prefeitura do Districto Federal.

Como previamos, as inscripções do presente concurso elevaram-se a numero superior ás do anno passado, sabendo-se, por emquanto, que foram inscriptas 110 creanças, e se motivos de ordem superior, isto é, se a organização do programma commemorativo do "Dia da Creança" não impedissem fosse prorogado o prazo das inscripções, estas se elevariam a um numero muito superior.

— Na sua ultima reunião, a sub-commissão incumbida de agir junto aos proprietarios de casas de diversões, exhibidores e importadores de "films", tomou varias deliberações no sentido de obter a adhesão do maior numero possivel dos que exploram tal ramo de negocios.

Aliás, os proprietarios de cinemas, theatros, importadores de "films", etc., demonstraram, o anno passado grande interesse e a melhor bôa vontade para com os membros da referida sub-commissão.

Esta é composta das exmas. sras. dra. Beatriz Sophia Mineiro, d. America Xavier da Silveira, d. Maria Adelaide Costa Azevedo, d. Maria Luiza Camargo Azevedo, d. Laura Xavier da Silveira, mme. Luciano Ferrez, mme. Carlos Rossenvald e mme. Tiberio Mineiro.

A referida sub-commissão reune-se amanhã, 28, ás 2 horas da tarde, no edificio do Cinema Odeon, no salão gentilmente cedido pela Empresa Serrador.

CONTADORIA CENTRAL FERROVIARIA

As duas ultimas sessões da commissão de tarifas

Do seu consultor technico e delegado junto á Contadoria Central Ferroviaria do Rio de Janeiro, recebeu a Associação Commercial de S. Paulo o seguinte communicado, a respeito das duas ultimas sessões da Commissão de Tarifas, daquella Contadoria:

"Exmos. srs. directores da Associação Commercial de S. Paulo — Passo a relatar as principaes resoluções tomadas pela commissão de tarifas da Contadoria Central Ferroviaria em suas ultimas sessões, de 10 de agosto e de 10 do corrente.

Despachos de polvilho — Obedecendo ao criterio que vem sendo seguido pela commissão, de conceder uma reducção de cerca de 20°|° sobre os fretes para mercadorias despachadas em vagão completo, foi resolvido conceder a tabella C-10 para os despachos de polvilho nessas condições.

Trilhos velhos — Tendo alguns interessados requerido que fosse concedida a tabella C-10 para os despachos de trilhos velhos, destinados a servir de postes para linhas de transmissão de electricidade a commissão não justifica esta pretensão e indeferiu o citado requerimento.

Papel impermeavel — Em resposta a uma consulta da Leopoldina Railway, a commissão manteve a sua decisão anterior que manda classificar o papel impermeavel destinado ao acondicionamento de productos da agricultura e de lacticinios, como papel de embrulho e não como artigo de desenho.

Tecidos e fazendas — Tendo se verificado que muitos agentes applicam a classificação de tecidos de séda a determinadas fazendas, para as quaes a Pauta apenas indica "vide Tecidos" e sendo certo que essa classificação feita com o intuito de evitar erros, é muitas vezes injusta e representa prejuizo para o commercio, a commissão decidiu solicitar o auxilio do Centro de Fiação e Tecelagem de Algodão para que prestasse informações sobre a natureza e valor dos tecidos indicados pelos seus nomes commerciaes na Pauta. Além desses elementos ficou assentado pedir ao referido Centro suggestões para a classificação de fazendas na Pauta.

Drogas para fins industriaes — Ultimamente tem-se manifestado grande numero de duvidas na applicação dessa denominação. Estudando o assumpto, a commissão resolveu supprimir essa distincção, concedendo uma tarifa mais favoravel ás drogas quando despachadas em quantidades de 500 kg. ou mais duma só especie, sem indagar da sua applicação ou fim. Resolveu, porém, tambem que deve ser estabelecida uma distincção entre as drogas cujo transporte não offerece nenhum perigo ou risco e aquellas que devem ser consideradas "perigosas". Por esta denominação entendem-se as drogas não explosivas, inflammaveis ou corrosivas, como aquellas cuja manipulação possa de qualquer forma offerecer risco ou perigo para os empregados da estrada. A commissão resolveu solicitar suggestões dos interessados para esta classificação e pede á Associação Commercial de S. Paulo que queira se encarregar de reunir essas suggestões nessa capital.

Xarque do Rio Grande — O presidente do Rio Grande do Sul solicitou permissão para supprimir o abatimento de 30 °|° que era concedido aos despachos de xarque em vagão completo, allegando que essa reducção não é mais necessaria desde que o governo federal decretou a desnacionalização daquelle producto quando transitar por territorio estrangeiro. A Inspectoria Federal de Estradas informou que em vista da clausula 24 do contrato de arrendamento da Viação Ferrea, o requerimesto deveria ser deferido. A commissão concordou com essa informação.

Passagens na Sorocabana — A commissão approvou varias modificações solicitadas pela E. F. Sorocabana nas suas tarifas de trens de passageiros. Essas modificações são as seguintes:

Abatimento de 25 °|° nos preços actuaes das passagens dos seguintes trens:

M. M. 1 e M. S. 2 entre Sorocaba e Itapetininga, C. P. 41 e C. P. 46 entre Botucatu' e B. Campos, M. 1 e M. 2 entre B. Campos e Assis:

Taxas para leitos nos trens de luxo n. 5 e n. 6, entre S. Paulo e Outinhos:

Carro de luxo — Cabine de um só leito, 90$000; cabine de dois leitos, inferior, 50$000; superior, 40$000; carros dormitorios communs, leito inferior, 28$560 e leito superior, 21$420, autorização para vender passagens nos trens de luxo, sem leito.

Taxa de viação — Tendo a Associação Commercial de Juiz de Fóra encaminhado á commissão uma reclamação sobre a cobrança, feita na E. F. Central do Brasil da taxa de viação em determinado caso, a commissão declara que não lhe cabe tomar conhecimento do assumpto. A taxa de viação é um imposto federal de que a estrada é simples cobradora. Qualquer divergencia entre as partes e a estrada deve ser decidida pelo Ministerio da Fazenda e não por esta commissão que não tem autoridade para interpretar disposições dos regulamentos fiscaes.

A mesma decisão foi tomada em relação a um requerimento da S. A. Frigorifica Anglo sobre assumpto identico.

Cyanureto de sodio — Foi decidido equiparar o cyanureto de sodio ao de potassio para os effeitos de applicação das tarifas.

Ad-valorem sobre madeiras — Tendo um interessado requerido que a taxa "ad-valorem" sobre madeiras em tóras fosse cobrada á razão de 14°|° por consideral-as materia prima para a sua industria, a commissão decidiu indeferir o requerimento para abrir um precedeste que facilmente poderia dar margem a grandes abusos.

Farellos — Tendo as I. R. F. Matarazzo pedido a criação na Pauta duma classe para determinados farellos que tencionam despachar por estrada de ferro a commissão decidiu que não ha o que deferir, pois para os farellos a Pauta já traz indicação adequada, e quanto ao fubá de milho, este não póde ser considerado farello para alimentação de gado.

Succata de ferro — Tendo a Cia. Mecanica e Importadora de S. Paulo reclamado contra uma multa que lhe fôra applicada na estação de Norte, num despacho de ferro de succata, a commissão decidiu que a multa era procedente porque, se, com effeito, de accordo com as informações, o material em questão parece ser ferro de succata, a factura commercial exhibida para effeito da taxa "ad-valorem", declarava "retalhos de folha de flandres". Assim, a responsabilidade da multa pertence inteiramente ao proprio embarcador e não á estrada. Havendo divergencia entre a factura commercial e a declaração do despacho, a estrada está no direito de considerar o caso como sendo de "falsa declaração".

Os outros assumptos discutidos nas sessões mencionadas apenas interessam á economia interna das estradas filiadas e por esse motivo deixo de mencional-os. (a' V. Coaracy".

Pretenção absurda

Não se póde negar o serviço prestado a esta capital pelo senhor Prado Junior. Os bairros mais distantes estão sendo reformados. Serviços de melhoramentos sanitarios e outros de ordem technica, são atacados por todos os lados. Não ha ruas cujos calçamentos não são refeitos. Por todo canto se vê serviço; gasta-se dinheiro, não ha duvida, mas o serviço apparece. Peor seria — e então poder-se-ia accusar o prefeito — se o dinheiro se escoasse e as ruas ficassem esburacadas. Mas não sómente o caso patentissimo das ruas senão outros melhoramentos, como sejam o grande numero de escolas, etc., mostram o desejo sincero da Municipalidade de tornar a nossa capital uma das mais bellas cidades do mundo. Os jardins que ora se inauguraram, podem merecer critica, mesmo porque não ha quem não seja criticado quando faz obras uteis e bôas. Critica-se, principalmente, porque se trata de embellezamento, quando o povo reclama... reclama o que? O mesmo que sempre protestou, em todos os tempos... *carestia*.

Ninguem foi mais criticado nesta terra que o prefeito Passos, quando da abertura da Avenida.

Para que esse arrazamento, tirando o velho aspecto do Rio — dizia-o povo —, pois mais util fôra que se cuidasse dos suburbios, do estomago do povo, dos meios faceis de transporte, das ruas que, quando chove, não se póde transitar.

Entretanto, passaram-se os tempos e hoje nenhum brasileiro concebe o Rio sem a Avenida que é o seu orgulho.

Hoje, para depreciar a obra do professor Agache, eleva-se Passos aos pincaros da gloria. E é o que se ouve — Passos, com metade dos recursos que Agache dispõe, fez muito mais.

O povo, o grande censor e o notavel engenheiro das obras promptas, esquece tudo; esquece as offensas e esquece os beneficios com a mesma facilidade.

Quando se abriu a Avenida, dava-se terreno de mão beijada. Só não construiu nessa nova e grandiosa via — que a maioria não acreditava pudesse ser a bella arteria que é hoje — quem não quiz a esmola de um terreno.

Na época de hoje, o povo que observou o successo de hontem quando vê que ha um projecto, cortando a sua propriedade, pensa logo em tirar partido, antepondo ao melhoramento, uma série de exigencias que, no fundo, é simplesmente uma questão de interesse pessoal. Mas, emfim, se por um lado o prefeito actual pensa em melhorar a nossa capital, como realmente o tem feito, patenteado no que se está vendo, individuos ha que procuram ser os entraves dos seus bons emprehendimentos. Já se vê que estas só pensam no proveito proprio, em detrimento do progresso.

Agora mesmo, um caso revoltante nos obriga a prevenir o Prefeito, pois que uma pretenção absurda, obra de mercenarismo, quer transformar o bellissimo bairro residencial por excellencia da Urca, em deposito de materiaes velhos, obrigando dest'arte os seus moradores que o procuram pelo seu socego a abandonal-o para não estarem a ouvir os palavrões tão frequentes nas estivas em virtude de embarque e desembarque de materiaes.

Atracando no magnifico cáes de contorno, que é uma das bellezas do bairro, as chatas immundas, etc., vão dar a idéa perfeita das Dócas do mercado velho, onde mourejam vagabundos e bebedos, atirando por todos os lados toda sorte de immundicies.

A pretenção absurda de transformar aquelle bairro em entreposto de cal, saibro, cimento, etc., vae prejudicar os interesses do Forte de São João, principalmente, pois que a idéa infeliz é fazer um tunnel atravessando a rua num dos pontos de seu principal accesso.

A idéa extravagante merece ser repellida pelos moradores da Urca, que hão de ver nisso uma desvalorização para as suas propriedades.

J. Cordeiro de Azeredo, architecto.

O submarino "Humaytá" deverá inaugurar o dique Arthur Bernardes

As obras de construcção do novo dique Arthur Bernardes, na ilha das Cobras, estão sendo bastante activadas ultimamente. O commandante Thiers Flemming, director-technico das referidas obras, pretende que as mesmas estejam concluidas dentro de poucos dias, devendo inaugurar o novo dique o submarino "Humaytá", que vae passar por uma limpesa geral no casco.

Publicações a pedido

Discurso do deputado Francisco Valladares, na Camara Federal, em 25 do corrente

— ()() —

O SR. FRANCISCO VALLADARES (*movimento de attenção*) — Sr. presidente, li esta manhã, transmittida a *O Jornal* desta cidade, uma nota editorial do *Estado de São Paulo*, cujo topico final destaco:

"E' tambem corrente que, embora não o quizesse declinar nesta sua carta, o director da Carteira Commercial do Banco do Brasil teve vétada pelo presidente Silva Gordo uma outra operação, que consta da lista por este entregue ao sr. Washington Luis, proposta por um deputado mineiro, com credito bastante firmado ahi e que, como proprietario de um matutino dessa capital, offerecia, para um desconto de 100 contos que propunha, as necessarias garantias."

Sr. presidente, a allusão é bastante transparente para que eu não me apresse em immediatamente elucidar o caso a que a nota allude, referindo-se á uma carta do director da Carteira Commercial do Banco do Brasil e a uma lista deixada em mãos do sr. Washington Luis pelo ex-presidente do Banco do Brasil, com o seu *véto* a operações nella relacionadas.

O facto a que allude o *Estado de São Paulo* é verdadeiro, apenas com correcção ou rectificação essencial a fazer-se: nenhuma operação propuz ao Banco do Brasil para o matutino *A Patria*, de que sou presidente.

Effectivamente no começo deste mez levei a desconto no Banco do Brasil um saque contra uma firma de São Paulo, por ella acceito e por mim endossado, particularmente, com a minha firma individual e não como director d'*A Patria*, que nada teve com o caso, e, aliás, poderia ter, só augmentando garantia ao Banco. A' vista da informação dada pelo dr. Adeodato Botelho, meu prezado amigo e antigo director da Agencia de São Paulo, sobre a firma acceitante, em absoluto idonea, o sr. Carvalho Britto, director da Carteira Commercial, logo autorizou o desconto.

O sr. Berbert de Castro — O que o sr. Carvalho Britto fez com v. ex. tambem o fez com varias firmas de Minas Geraes, todas adeptas da Alliança Liberal. E' preciso accentuar que nunca aquelle estabelecimento se negou a effectuar uma transacção justa, dessa natureza.

O sr. Odilon Braga — Eram transacções commerciaes, não para fins especiaes.

O sr. Berbert de Castro — Eram transacções commerciaes; torno a dizer que nunca o Banco do Brasil se recusou a effectual-as.

O sr. Americo Barreto — Vê-se que as transacções não eram eleitoraes.

O SR. FRANCISCO VALLADARES — Na manhã do dia seguinte, entretanto, com grande espanto meu, o gerente do Banco do Brasil, ao procurar eu, como devia, solução para a proposta feita no dia anterior e já nesse dia, á minha vista, acceita pelo director da Carteira Commercial, recusou peremptoriamente fazer o desconto autorizado, de fórma chocante, sem maiores explicações.

Vivamente surprehendido, sr. presidente, se é que de alguma coisa póde alguem espantar-se numa hora como esta, num paiz tão perturbado e em que a engrenagem administrativa funcciona de modo tão desconcertante (*apoiados e não apoiados*), sai do Banco do Brasil vexado.

O sr. Manoel Villaboim — A engrenagem administrativa, está funccionando da maneira mais regular possivel.

O SR. FRANCISCO VALLADARES — Este facto que relato, prova justamente o contrario.

Dirigi-me dali ao Banco Francez e Italiano, onde não conto directores que se possam comparar no conhecimento da minha idoneidade aos que estão á frente do Banco do Brasil, a começar pelo director da Carteira Commercial, e immediatamente, já fóra da hora do expediente, sem outras formalidades e sem outras garantias além da minha firma, o desconto se fez...

Tenho, disso, sr. presidente, a prova nesta nota de desconto que poderá ser incluida no meu discurso.

O sr. Souza Filho — V. ex. não precisa exhibir documentos. Todos sabemos que v. ex. tem idoneidade para levantar maiores quantias do que essa. Aproveito a opportunidade para dizer isso porque ha pouco alludi a processos mineiros que figuram na lista famosa do Banco do Brasil. O facto, porém, prova egualmente que as operações se fazem ou deixam de se fazer no Banco do Brasil não por questão eleitoral.

O SR. FRANCISCO VALLADARES — Muito agradecido a v. ex. Pensei em não dar importancia ao incidente. Factos desses são communs e tenho antes satisfação quando um Banco recusa a minha firma, do que quando me sujeita, acceitando-a, ao sempre possivel pagamento de aval de favor... No caso, porém, não se tratava disso...

E justamente, melindrado por uma recusa de que não me deu a gerencia explicação satisfactoria, dirigi ao Banco do Brasil as seguintes cartas:

Ao gerente:

"Illmo. sr. gerente do Banco do Brasil.

Julgo dever communicar-lhe que o desconto, que a gerencia do Banco do Brasil, hontem, recusou, desattendendo a informações do dr. Adeodato e desautorizando o director da Carteira Commercial — que não sei como supporta taes impertinencias — foi, hontem, mesmo feito, sem quaesquer outras garantias, por um Banco, que não tem como gerente um imbecil, como aquelle com quem tive o desprazer de avistar-me pela primeira vez, que será, certamente, a ultima — num encontro de que me fica uma respeitosa admiração por sua grosseira competencia bancaria. — *F. Valladares.*"

Ao illustre director da Carteira Commercial:

"Meu caro Britto.

Eu tinha ouvido dizer que o Banco do Brasil — ao passo que — por inepcia de sua gerencia concede grandes creditos a firmas inidoneas — recusa pequenos descontos, sem quaesquer explicações a outras perfeitamente solvaveis.

Hontem tive disto a prova no incidente que conhece. O desconto, que o seu imbecil de gerente recusou para firma de São Paulo, que eu garantia, desconsiderando-me, desprezando a informação do Adeodato e desautorizando a V. — com uma impertinencia que me espantou — foi logo feito, sem qualquer formalidade, *só com a minha firma* — por outro banco — cujo gerente não me conhece, como V. — ha mais de 30 annos de ininterrupta amizade, mantida com uma lealdade que deveria dar a V. a certeza de que eu seria incapaz de levar-lhe uma operação, cuja solução eu não pudesse plenamente assegurar, como no caso.

V. precisa de mandar rever esse cadastro e pôr no seu logar esses *gomensoros* que o circumdam...

Pela amostra de hontem, elles não differem dos que conduziram o Banco do Brasil á situação deploravel que V. foi chamado a remediar.

Abraço do sempre seu — *F. Valladares.*

Rio, 4 de setembro de 1929."

Estas cartas ficaram sem respostas... Dei o incidente por terminado e não mais me avistei com o meu dilecto amigo Carvalho Britto, amizade de mais de 30 annos, que não tivera até hoje estremecimentos, companheiros de casa em São Paulo, quando ambos estudantes e collegas de anno. Elle me terá relevado a vivacidade com que lhe escrevi.

E hoje, sr. presidente, tenho que formalmente me penitenciar dessas cartas e pedir, daqui, desta tribuna, pedir ao digno gerente do Banco do Brasil, que tão injustamente maltratei, solennes, formaes desculpas. Confuso, apresento-lhe sinceras, rasgadas desculpas. A "imbecilidade" com que tão injustamente o magoei não era delle; a imbecilidade que com tanta injustiça lhe attribui era, foi, agora vejo, do sr. Silva Gordo, a quem deveria ter dirigido e fica endereçada a epistola erradamente enviada ao gerente. Para o bom nome, para os creditos do Banco do Brasil, é preferivel que, exonerado do cargo em que não soube guardar a devida compostura, elle já lá não esteja, como presidente, para recebel-a...

O sr. Souza Filho — V. ex. está, portanto, desfazendo os elogios do sr. João Neves ao senhor Silva Gordo.

O sr. Carvalhal Filho — Resta agora á Alliança Liberal responder a v. ex., pela defesa cabal que está fazendo da impeccavel correcção do sr. Carvalho Britto.

O SR. FRANCISCO VALLADARES — Vv. exs. estão dando ás minhas palavras alcance que não têm... Estou apenas apreciando no incidente a inexcusavel attitude do ex-presidente do Banco, incluindo uma operação commercial por mim proposta entre as de natureza politica...

O sr. José Bonifacio — O orador está expondo o seu caso pessoal.

O SR. FRANCISCO VALLADARES — Perfeitamente, e só com a intenção de repellir injuria e temerario juizo.

O sr. Souza Filho — Está emittindo conceitos muito justos em relação ao sr. Carvalho Britto.

O SR. FRANCISCO VALLADARES — Que considero digno e no incidente a que alludo procedeu com correcção.

O sr. Americo Barreto — Está provado que não se trata de operações eleitoraes.

O sr. Odilon Braga — Essa operação não foi eleitoral. Dahi, porém, não se segue que as outras não o tenham sido.

O SR. FRANCISCO VALLADARES — De tudo isso, sr. presidente, concluo pela ligeireza com que, no Brasil, se conduzem aos mais altos cargos da administração e da finança, como a presidencia do Banco do Brasil, personalidades sem a necessaria capacidade, preciso criterio e indispensavel serenidade para exercel-os.

O sr. Souza Filho — Ainda ahi está v. ex. respondendo ao sr. João Neves.

O SR. FRANCISCO VALLADARES — Nada tenho com as questões entre os directores do Banco do Brasil. Insisto em que o sr. Silva Gordo, vetando a operação por mim proposta, fel-o sem o menor fundamento, e fez-me grave injuria, classificando-a na lista enviada ao sr. presidente da Republica classificando-a entre as tão faladas com destino especial...

O sr. Honorato Alves — V. ex. tem toda a razão.

O sr. Simões Filho — Com finalidade especial.

O SR. FRANCISCO VALLADARES — ... com finalidade eleitoral, no que ha injuria, que não posso deixar de repellir...

O sr. Souza Filho — Muito bem.

O SR. FRANCISCO VALLADARES — ...e injuria que alcança ao seu collega de directoria.

O sr. Souza Filho — Logo, só merece applausos a exoneração desse homem.

O SR. FRANCISCO VALLADARES — O incidente Silva Gordo é um triste symptoma destes tempos, em que um depositario da fortuna publica e privada, que é o presidente do Banco do Brasil, por seus dissidios e caprichos de rivalidade interna, se julga autorizado a ligeiramente lançar.

O sr. Souza Filho — Suspeitas sobre nomes dignos; apoiadissimo.

O sr. Americo Barretto — Como é o do nobre orador.

O sr. Souza Filho — E de tantos outros.

O SR. FRANCISCO VALLADARES — ...suspeitas sobre as mais lisas praticas da vida commercial, de cada um de nós, compromettendo reputações, offendendo melindres, sacrificando interesses, lançando o descredito sobre firmas respeitaveis... e acabando por violar o sigillo das transacções...

O sr. Simões Filho — Muito bem. Sigillo obrigatorio. Assim, o nobre deputado está combatendo, com muita intelligencia, o requerimento da Alliança Liberal, que pretendia a devassa em operações sigillares.

O sr. Roberto Moreira — O presidente da Republica, no entanto, foi censurado pelos correligionarios do nobre orador por ter acceito a demissão do senhor Silva Gordo. E o unico facto concreto que vv. exs. trazem ao conhecimento da Camara sobre o caso do Banco do Brasil é para enaltecer a acção do sr. Carvalho Britto e diprimir a do sr. Silva Gordo, que agora estão exaltando.

O SR. FRANCISCO VALLADARES — São questões outras. Deante de tão clara allusão ao meu nome, cabia-me esclarecer o caso...

O sr. Carvalhal Filho — V. ex. está agindo com sua costumeira lealdade. (*Muito bem.*)

O sr. Eloy Chaves — E se está saindo galhardamente. (*Apoiados.*)

O SR. FRANCISCO VALLADARES — ...e qualificar devidamente o sr. Silva Gordo, para concluir que o sr. Washington Luis, collocado na mais alta posição da Republica, está realmente em uma situação pouco invejavel, nestes ingratos tempos de tantas perturbações e desatinos, tendo de purgar culpas e erros, de soffrer as consequencias das falhas e faltas...

O sr. Pessoa de Queiroz — De quem?

O SR. FRANCISCO VALLADARES — ...de seus mais dilectos auxiliares...

...na ligeireza com que estas coisas são feitas no Brasil, s. ex. está pagando caro elevações descabidas, como a do sr. Silva Gordo, de que tão estrepitosamente se libertou.

O sr. Souza Filho — Que já está fóra do baralho.

O sr. José Bonifacio — O sr. presidente da Republica, ao recusar approvação ás transacções da lista, deu todo apoio ao sr. Silva Gordo.

O sr. Souza Filho — V. ex. está de accordo com os conceitos emittidos pelo sr. Francisco Valladares, a respeito do sr. Silva Gordo?

O sr. José Bonifacio — Absolutamente.

O sr. Souza Filho — Está em divergencia?

O sr. José Bonifacio — Sem duvida.

O sr. Souza Filho — Eu estou com o sr. Francisco Valladares.

O sr. José Bonifacio — O sr. Silva Gordo prestou relevante serviço ao Brasil.

O sr. Pessoa de Queiroz — O sr. José Bonifacio, como *leader*, está sendo desautorado pelos seus soldados.

O SR. FRANCISCO VALLADARES — Não ha tal.

O sr. José Bonifacio — Convido a maioria a approvar o nosso requerimento.

O SR. FRANCISCO VALLADARES — Sr. presidente, não tenho, não poderia ter o intuito de desautorar o nobre *leader* da Alliança... (*Apoiados.*)

O sr. Pessoa de Queiroz — Por força das circumstancias, porém, o está fazendo, e com muito brilhantismo.

O sr. Carvalhal Filho — O orador, em materia de Banco do Brasil, arrazou a Alliança Liberal.

O SR. FRANCISCO VALLADARES — ...sob cuja direcção me encontro e á cuja orientação me alisto como soldado do meu partido e da Alliança Liberal. (*Muito bem. Palmas.*)

O sr. Pessoa de Queiroz — Ninguem, até hoje, fez ao governo defesa mais cabal do que v. ex.

O sr. Belisario de Souza — O dissidio não é entre o orador e seu *leader*, mas entre a verdade e o *leader*.

O sr. José Bonifacio — Querem explorar as declarações do nobre orador.

O sr. Simões Filho — Querem tirar dellas todas as vantagens a que a verdade tem direito.

O SR. FRANCISCO VALLADARES — Devo concluir, sr. presidente. No desacerto, inevitavel, aliás, de muitas escolhas para altos cargos — essa do competente sr. Gordo, no evidente desaso de suas attitudes transpiradas no posto de que se exonerou com a conhecida carta, o proprio sr. presidente da Republica terá arrolado ou inscripto entre as menos felizes do seu já attribulado governo. (*Muito bem; muito bem. O orador é muito cumprimentado.*)

(Do "Diario do Congresso", de 26 de setembro de 1929.)

(0007)

UM ENGANO E UMA FALTA DO ILLUSTRE SR. AFRANIO DE MELLO FRANCO

O deputado Afranio de Mello Franco teve a lealdade de confessar a autoria da carta dirigida ao sr. Epitacio Pessoa e divulgada pela imprensa.

No discurso, porém, que pronunciou justificando-se, o eminente sr. Mello Franco fez severas censuras aos que tornaram publico aquelle documento que envolve assumpto do maior interesse nacional. Allegou o deputado mineiro que a violação da correspondencia particular é um crime, e lamentou que tivesse de citar conhecidos textos de lei, sobre o assumpto, em uma tão alta assembléa.

Estamos de accordo com o sr. Mello Franco, mas consideramos um crime ainda muito maior, que politicos tramem, em cartas secretas, negociações que affectam os destinos de um povo, como se este devesse ficar na ignorancia das combinações e transacções feitas em seu nome, dentro de um paiz republicano e democratico.

E' um engano do deputado Mello Franco suppôr que uma carta daquella natureza, eminentemente politica e de interesse palpitante para o paiz, possa ser capitulada entre as cartas intimas em que são tratados assumptos de interesse particular ou privado.

Revelar uma carta amorosa, entre marido e esposa, como fez o principal jornal da capital do mundo civilizado, como fez o FIGARO de Paris, com as cartas de Caillaux a Madame Caillaux, constitue indiscutivelmente um crime, uma brutalidade desnecessaria e indigna.

Mas trazer ao conhecimento publico uma carta que só encerra assumpto de natureza politica e intimamente ligado aos mais altos interesses da patria, assumpto que affecta indisfarçavelmente os proprios destinos do paiz, trazer ao conhecimento publico uma carta de tal significação e expressão não é um acto de baixeza moral, é antes um dever de patriotismo.

Os politicos não têm o direito de tramar no escuro, ás escondidas, particularmente, assumptos como o de candidaturas presidenciaes, que devem ser debatidos e abordados á luz do dia, em face da opinião publica.

Ao jornalismo honesto impõe-se o dever de revelar documentos de tal relevancia e repercussão na vida do paiz. Na França, na Inglaterra, na Allemanha, nos Estados Unidos, em todos os paizes civilizados do mundo, emfim, uma carta que encerra materia de alto interesse geral é sempre divulgada pelos jornaes que podem obtel-a, embora tal divulgação represente um sacrificio dos interesses politicos ou pessoaes do autor ou do destinatario.

Não é razoavel, não é digno, não é patriotico, não é humano, não é moral, não é justo, que, para acautelar as ambições ou conveniencias politicas de um cidadão, não se divulgue uma carta que nada contém sobre a vida particular ou privada de quem quer que seja e que encerra importantes *demarches* politicas de alta repercussão sobre a collectividade. A missiva que o sr. Afranio de Mello Franco escreveu ao sr. Epitacio Pessoa não é uma epistola que só possa interessar o autor e o destinatario da mesma. Acima delles, ella affecta os proprios destinos do Brasil, neste momento; cuida de assumpto da maior relevancia nacional como é o das candidaturas á successão do senhor Washington Luis.

Divulgar, pois, aquella carta é acto de dignidade e patriotismo que só a *politica secreta* e a *autocracia dos aristocratas* desta Republica entendem ser acto criminoso porque contraria seu jogo politico, sempre feito á revelia do povo.

Esse o lamentavel engano do illustre deputado sr. Afranio de Mello Franco.

Mas além deste engano elle commetteu uma falta no seu discurso de hontem, repetindo o que já fizera em sua celebre carta.

Queremos nos referir á sua accusação de que o governo federal está usando do *suborno e da corrupção*.

Não pomos em duvida a palavra do deputado mineiro, mas julgamos que taes accusações se não forem acompanhadas, ao menos de um facto concreto, ficarão como simples calumnias.

Elle diz que ha *suborno e corrupção*. Deve provar.

Nós aqui em A ORDEM temos feito accusações, mas sempre articulamos *factos comprovando-os com documentos irrefutaveis*. Não classificamos os factos mas offerecemos provas sufficientes para o julgamento do publico, que a elles dará os adjectivos mais adequados.

O eminente deputado por Minas, que além do mais é um fino diplomata, não póde fazer accusações vagas e insultuosas, sem trazer provas ou documentos de um facto positivo.

Não dizemos isso para defender o sr. Washington Luis, cuja politica temos muita honra em combater, principalmente agora em que elle procura impôr á candidatura Julio Prestes, que a Nação considera uma verdadeira affronta á sua liberdade e á sua soberania.

Não é para defender o presidente da Republica que appellamos para o sr. Mello Franco no sentido de elle comprovar suas affirmativas de *suborno e corrupção* por parte do governo federal.

Esse nosso appello visa especialmente salvar a reputação do preclaro representante de Minas que será julgado severamente pela opinião publica se não provar as suas accusações.

O povo brasileiro precisa conhecer o suborno que se pratica com seus dinheiros e as pessoas que se deixam subornar.

A esse respeito uma devassa no Banco do Brasil, no Banco de Credito Real de Minas e no Thesouro de S. Paulo seria talvez de grande utilidade sobretudo para o povo e os jornaes honestos.

Emquanto isso, porém, fica no sr. Mello Franco o encargo de provar o *suborno e a corrupção* de que fala.

MATTOS PIMENTA

(Da "A Ordem", de hontem.)

ALGUNS PREÇOS DE FORMIDAVEL SUCCESSO NA LIQUIDAÇÃO ANNUAL DA

A CAPITAL

Chapéos palha Paulista . .	8$500
Camisa tricoline ingleza. .	11$900
Pijama fantazia	11$800
Sabonete Dorly, cx.	1$800
Pasta Kolynos, grande. . .	2$700
Lamina "Gillette". . . .	6$800
Bolsas para senhora.. . .	14$800
Vestidinhos finos para meninos e meninas. . . .	2$900
Gravatas de seda.	3$900
Kimonos francezes para senhora. . .	19$500
Roupão de banho para homem ou senhora. . . .	15$800

TUDO BARATO; MUITO BARATO, BARATISSIMO! NA LIQUIDAÇÃO DA "A CAPITAL" — MATRIZ E CASA CENTRAL

Mais um bilhete branco que vale um dinheirão!

o n. 61.015, que tem impresso no verso o numero vermelho .... 24.160, hontem premiado com 5:040$000 — bem como toda a dezena de ns. 24.151 a 24.160, todos vendidos no "Ao Mundo Loterico" — rua do Ouvidor, 139, que distribuirá hoje mais uma porção de enveloppes "Mascotte" de 45:000$ por 3$600, em 2 sortes grandes sendo: 20:000$ por 2$, meios 1$, dezenas seguidas ou sortidas a 20$ e 25 Contos por 1$600, meios a 800 réis, dezenas sortidas a 16$ — e 200 Contos por 50$, fracções 5$, com mais 10 finaes. Amanhã, 100 Contos por 20$, meios 10$, fracções 2$, jogando apenas 30 milhares; sexta-feira, 4, Quinhentos contos por 200$; fracções a 10$; Sabbado, 5, 500:000$000 Federal (plano novo), jogando só 30 mil bilhetes, com 2 numeros e mais 10 finaes e segunda-feira, 7, Quinhentos contos de réis por 200$, em fracções a 10$. Só no "Ao Mundo Loterico". (10371)

Noticias da Viação

O ministro da Viação autorizou a suppressão nas linhas da Rêde Viação Ferrea do Rio Grande do Sul, do abatimento de 30 °|° no frete do xarque, quando despachado em vagão completo nas estações de Uruguayana e de Entroncamento a Sant'Anna, no Estado do Rio Grande do Sul.

— O ministro da Viação autorizou, hontem, a titulo de experiencia e pelo prazo de um anno, a adopção, nas linhas de Aracaju' a Propriá, quanto ao assucar destinado áquella cidade, da starifas especiaes de base pedrão 23, quando despachado pelas estações de Japaratubinha, Capella, Murta, Japaratuba e Carmo; e, na mesma base com 60 °|° de abatimento, quando despachado pelas estações de Rosario, Maroim, Riachuelo e Laranjeiras.

— Pelo ministro da Viação foi autorizada a substituição dos trilhos da E. F. Central da Bahia entre Paraguassu' e Machado Portella, por trilhos de 25 kilos por metro corrente e accessorios importados por conta do governo federal para os prolongamentos em construcção e que tem presentemente os trabalhos paralysados.

— Foram approvados pelo ministro da Viação, os projectos e respectivos orçamentos, na importancia de 85:000$233 e....... 156:207$172, para construcção do armazem e estação de Jacarésinho, no ramal Paranapanema, a cargo da Companhia E. F. São Paulo-Rio Grande.

— Respondendo a uma consulta em que o prefeito do Districto Federal, solicita informações sobre a época provavel em que poderá ficar prompto o projecto de arruamento e distribuição da area conquistada pelas obras do prolongamento do Caes do Porto, o sr. Victor Konder, ministro da Viação, communicou hontem ao governador da cidade que, por emquanto, não é possivel fixar esse prazo, porque, apezar de dever ficar concluida até fins do corrente anno a muralha do caes em prolongamento ao actual, por falta de verba não poderão ser terminados os respectivos trabalhos complementares, parecendo que, como medida provisoria, poderá a Prefeitura adoptar com relação ao serviço de desembarque de inflammaveis, o alvitre proposto no aviso 29, de 8 de fevereiro ultimo.

— O sr. Victor Konder autorizou a E. F. Sorocabana a emittir, para os trens de luxo N 5 e N 6, que circulam entre São Paulo e Ourinhos, bilhetes de 1ª classe pela tabella commum com 20 °|° de abatimento.

— O ministro da Viação approvou o projecto-orçamento e respectivas especificações, para a execução do concretamento da estrada de rodagem de Fortaleza á Guaramiranga, no Estado do Ceará.

— O ministro da Viação remetteu, hontem, para o regisrto no Tribunal de Contas, o contrato celebrado entre a Directoria Geral dos Correios e afirma Rocha Couto & Cia., para fornecimento de material, de accordo com o resultado da concorrencia publica.

— Ao sr. director dos Telegraphos, o ministro da Viação, communicou hontem terem sido approvadas as modificações introduzidas pela Conferencia Telegraphica Internacional, reunida em Bruxellas em setembro de 1928, no corpo de regulamento de Serviço Annexo á Convenção Telegraphica Internacional.

— A Inspectoria de Portos, Rios e Canaes, solicitou providencias ao presidente do Tribunal de Contas no sentido de ser designado um funccionario, afim de acompanhar os trabalhos das tomadas de contas do 1º semestre do corrente anno, á Companhia Cessionaria das Docas do Porto da Bahia.

— Ao seu collega da pasta da Fazenda, o ministro da Viação remetteu hontem para registro e respectivo pagamento as seguintes contas: 2.865:321$450, The Brasilian Coal Company; de 79:711$000, a Fonseca Almeida & Cia; de 10:419$900, a Henrique Braga & Cia.

— Tendo a Companhia de Estrada de Ferro S. Paulo-Rio Grande solicitado que, por conta do saldo do producto das taxas addicionaes da linhas garantidas, lhe seja permittido levantar a quantia de 1.250:000$000, o sr. Victor Konder, ministro da Viação depois de ouvir a Inspectoria das Estradas, resolveu autorizar o levantamento da citada verba, afim de que aquella ferrovia possa fazer face as despezas com as obras e melhoramentos.

Epilepsia — Antepileptico Weismann — O unico que combate a enfermidade em todas as suas fórmas. A' venda nas drogarias. (B 26029)

Nos theatros

NOTAS & NOTICIAS

HOJE NO TRIANON SERA' REALIZADA A FESTA ARTISTICA DE PROCOPIO — Procopio, a grande expressão do riso, no theatro brasileiro, fará logo mais á noite, a sua tão annunciada e esperada festa artistica. Tratando-se pois de um festival de grande actor comico, daquelle cuja popularidade já se torna inutil falar, tanto o querido artista e conhecido de todos, fatalmente o Trianon apanhará duas magnificas enchentes.

O actor Procopio Ferreira

Prevendo isso, calculando o successo que se verificará hoje no elegante theatro, Procopio escolheu uma encantadora comedia de Capu's. Este comediographo francez, dos maiores no seu genero, teve como traductor o illustre jornalista João Luso e que traduziu com o titulo de "Doidivanas", sua peça, "Les Petites Follies", além do mais a espectativa que existe em torno da creação de Procopio, onde tomarão parte tambem ao seu lado por amizade e admiração os actores Delorges Caminha, Aurelio Corrêa, fizeram com que seus collegas de elenco e actores portuguezes, realizassem o seguinte acto variado:

1ª sessão: Procopio, Manoel Pera, Restier Junior, Darcy Cazarré, Hortensia Santos e Mathilde Costa.

2ª sessão: Aldina de Sousa, Adelina Fernandez, Luiza Durão, Salles Ribeiro, Vasco Sant'Anna e Costinha.

—x—

TEMPORADA DE COMEDIA — Jayme Costa, como já é do dominio publico, vae reapparecer á platéa carioca que o espera anciosamente. A estréa de Jayme Costa, o distincto primeiro actor brasileiro já consagrado em nossa scena de comedia será a 3 de outubro vindouro, quando vae ter occasião de actuar, com um elenco de primeira ordem, na notavel peça allemã "Um pulo no casamento", comedia engraçadissima, a cuja escolha presidiu a intelligencia, a elegancia, o bem gosto e o rigor de Jayme Costa. A "Um pulo no casamento" seguir-se-ão outras comedias escolhidas na producção nacional e estrangeira, todas ellas para espectaculos familiares e destinando-se á élite social frequentadora do "Trianon", que Jayme Costa vae occupar durante sua promissora temporada no Rio.

—:—

TODAS AS NOITES ENCHENTES NO THEATRO LYRICO — A revista "Pó de Maio" continua a attrair desmedida concorrencia de publico, ao Theatro Lyrico. Todas as noites, por duas vezes enorme multidão aflue ao amplo theatro da Guarda Velha e applaude o espectaculo e todos os artistas vivamente. Na verdade companhia e peça agradam de modo absoluto. "Pó de Maio" é a alma de Portugal através de scenas typicas e de musicas caracteristicas, sem lhe faltar o sopro patriotico, que é, aliás, traço essencial da raça portugueza. Hoje e toda esta semana se repetirá a interessante e divertida obra de Felix Bermudes, João Bastos e Pereira Coelho, que tão bons interpretes encontrou na Companhia Eva Stachino.

—:—

RECITAL DE BANDOLIM LUPERCE MIRANDA — Patrocinado pelo "Correio da Manhã", realizar-se-á no dia 5 do mez proximo, ás 16 horas no Theatro Lyrico o recital de Luperce Miranda, o rei do bandolim. Luperce executará nesse instrumento seus numeros de maior successo, acompanhado pelo incomparavel violonista Jayme Florence. Conta ainda com o concurso de diversos artistas que com os seus sambas, toadas, canções, abrilhantarão o festival.

—:—

VICTOR BOUCHER, NO MUNICIPAL, HOJE QUARTA RECITA DE ASSIGNATURA, "LE NOUVEAUX MESSIERS" — A companhia Victor Boucher, cuja temporada tanto tem de curta como de brilhante, proseguindo na série dos seus espectaculos que a platéa elegante do Municipal, vem applaudindo com calor, dá-nos hoje a bella comedia em quatro actos, de De Fleurs e Croisset, "Le nouveaux messiers", que embora não constitua uma novidade para o nosso publico é uma das peças do seu maior agrado ultimamente levadas á scena entre nós. Victor Boucher, o illustre artista que tem empolgado os habitués da sala rosea e ouro e a critica que lhe vem tecendo os maiores elogios, encarnará o papel do Jacques, que creou em Paris.

Os demais papeis acham-se assim distribuidos: Conde de Montoire, Grandpré; Henri Beaulieu; Cuipin Brassac, Henri Bonvallet; Courcieux, Henri Eistein; Carreau, Robert Tourneur; Martin, René Bergeron; Therlant, Robert Lepers; Dumont, Marcel Vos; Jean, Francis Dubourg; Jourdan, Roberty; Mme. Varin, Totah; Rabier, Jaunet; Bigeuin, Prieur; Um operario, Praxy; Suzanne, Christianne Delyne; Julie, Rachel Launay; Mme. Poulard, Margarite Deulboys; A dactylographa, Tatya Chauvin.

Amanhã, sabbado, em 5ª recita de assignatura, "Le trou dans le mur", comedia em quatro actos, de Yves Mirande, novidade para o Rio, e domingo, em vesperal, "L'Ane de Buridan", a engraçadissima comedia tantas vezes representada com successo nesta cidade.

—:—

E' AMANHÃ A PREMIE'RE DE "A'S URNAS", NO RECREIO — Foram transferidas para amanhã, no Theatro Recreio, as primeiras representações da interessantissima revista "A's Urnas", de Freire Junior e Luiz Iglesias, com musica do primeiro desses autores, de J. Freitas e de Sinhô e scenarios deslumbrantes de Jayme Silva, Lazary e Raul de Castro. A montagem dispensa referencias, bastando assignalar que é da empresa A. Neves & C., cujo bom gosto e capricho de sobra o publico conhece e admira. A revista, que é engraçadissima, está assim distribuida: Bem te vi, Mulata, P'ra mim chega, Bacchante, Felicidade e Eu nasci p'ra você e Marvada — Aracy Côrtes; Urna, Bahiana, Mariquinhas e Minas, Luiza Fonseca; Garoto, Collegial, Maria e Maricota, Henriqueta Brieba; Alvorada, Pirãosinho e Republica, Olga Bastos; Sertanejja, Gaiolinha, Menina, Lily Brennier; D. Giló, Balbina Milano (estréa); Baile hespanhol, 2ª boneca e Charlston, Dora del Monte (estréa); Picolé, Sapateadora, Payta Palos; Franceza, Tango, Illusão e la Boneca, Luiza d'Altavilla; João Ninguem, Olympio Bastos (Mesquitinha); Coronel Ananias, Juvenal Fontes; Tamanqueira, J. Figueiredo; Brederodes, Sapateador, Sacristão, Palitos; Waldemar e 2º Candidato, Oscar Soares; Vigario, Floriano, Edmundo Maia; S. Ex., João de Deus; Capataz, Embaixador e Pantaleão, Domingos Terras; Sertanejo, Manoel Boticario, Azevedo Lima, Official, Sonhador, Continuo, Maestro Mello, Medina; Professor, Ministro, 1º Candidato e porta estandarte, Oscar Cardona; Flores Gaucho e Toninho, J. Mattos; Sapateador, Ingenuo e Boneco, Esteban Palos (estréa).

—:—

"POR CONTA DO BONIFACIO" EM ENSAIOS NO REPUBLICA — A companhia Margarida Max está ensaiando a nova revista "Por conta do Bonifacio", da parceria Bittencourt—Menezes e Affonso de Carvalho. A peça terá da empresa M. Pinto & C., uma montagem das mais faustosas e está cheia das mais palpitantes criticas politicas da actualidade. Todo o elenco a começar por Margarida Max e Pinto Filho, terá grande actuação. Lou e Janot continuam a fazer as mais lindas marcações com o seu lindo corpo de "girls".

—:—

ARACY CORTES, LYDIA CAMPOS E CONCHITA ULIA, NO REPUBLICA — Aracy Cortes, Lydia Campos e Conchita Ulia são tres nomes de prestigio no meio theatral brasileiro. Hontem correu celere pela cidade a noticia de que todas iriam trabalhar no Republica. Fomos nos informar e finalmente nos disseram que realmente todas vão trabalhar no theatro onde trabalha a companhia Margarida Max. Mas na segunda-feira, 30, no festival de Marques Porto e Luiz Peixoto pelo meio centenario de "Mineiro com Botas", a mais linda revista da actualidade.

—:—

AS DESPEDIDAS DA COMPANHIA DO THEATRO COMICO — A companhia do Theatro Comico está fazendo suas despedidas do publico do São José, encerrando-se domingo, sua feliz temporada.

Hoje, nas sessões de 4,20 e 8,20, o excellente conjunto dá as ultimas representações do victorioso sainete adaptado por Celestino Silva — "A verdade ao meio dia", em que se distinguem nos principaes papeis Lia Binatti, Manoelino Teixeira e Manoel Durães.

Amanhã e domingo, em adeus da companhia de Theatro Comico aos seus "habitués", o interessantissimo sainete "Mamãe quer casar!".

Na téla, o Theatro São José está exhibindo "Paraiso Prohibido", com Pola Negri; e "O sangue corre nas veias", com Tom Mix.

Terça-feira, inauguração do Cinema Sonoro, com a super-producção cantada e synchronizada da Paramount — "Marcha Nupcial", com Erick Von Stroheim e Fay Wray.

—:—

NOVAS ESTRE'AS NA COMPANHIA PALMERIM SILVA, NO IRIS — Embora prosiga victoriosa a sua carreira no palco do Cine Theatro Iris, "O amigo Tobias", a ultra hilariante comedia de Rego Barros que a companhia de Comedias Palmerim Silva escolheu como peça de estréa, já se annuncia, para não cançar o publico, um novo original a estrear segunda-feira proxima.

Esse original é "Mulheres nervosas", a esplendida comedia em tres actos de J. Victor, e na qual estrearão Adelaide Coutinho, Paulo Ferraz, Gervasio Guimarães e Palmyra Silva.

A Companhia de Comedias de Palmerim Silva angaria assim, um elenco de primeira ordem, digno de figurar nos melhores theatros do Rio, o que prova que a empresa proprietaria do Iris pretende apresentar ao seu publico, companhias de verdade e não troupes.

Com "Mulheres nervosas", que Leopoldo Fróes fez ha annos com inegavel successo, a Companhia Palmerim vae conhecer o segundo exito memoravel da sua novel existencia, que aliás promettem se prolongarem durante muito tempo.

Na téla, o Iris apresenta, hoje, Milton Sills, em "Presa de amor", da First National; e Gladys Brockwell, em "O homem e a lei", annunciando para segunda-feira, outro magnifico programma.

—:—

"O CAFE' ESTA' FERVENDO" — Assim se chama uma nova burleta-revista que acaba de ser escripta por Tito Leviano e se destina a uma das nossas companhias.

COMARCA DE PORTO SEGURO

Querem supprimir a velha Comarca

O dr. Alfredo Horcades recebeu do intendente e do presidente do Conselho Municipal de Porto Seguro (Bahia) o seguinte telegramma:

"Familia porto segurense confiante no extremecido amor que v. ex. dedica ás causas da historia patria, confiante no valioso concurso no sentido de obstar a suppressão da tradicional e historica comarca de Porto Seguro, ameaçada pela proxima reforma judiciaria, pedem a v. ex. extensiva bancada bahiana o pedido familia porto segurense impedindo a realização da medida prejudicial nos interesses locaes, attendendo ás tradições e a historia. — Respeitosas saudações — Antonio José da Silva, intendente Municipal. Pedro Deiró, presidente Conselho."

Sobre o assumpto, entrando a providenciar, o dr. Alfredo Horcades enviou aos presidentes da Liga da Defesa Nacional e do Instituto Historico as seguintes cartas:

"Sr. presidente da Liga de Defesa Nacional:

Saudações — Esta tem por fim communicar á v. ex. o facto altamente laventavel de estar ameaçada de suppressão a Comarca de Porto Seguro, berço da nacionalidade, conforme communicação por mim recebida do intendente e do presidente do Conselho Municipal daquella cidade.

Desejando actuar patrioticamente junto ao governo do Estado da Bahia no sentido de evitar esse attentado ao recanto brasileiro que viu fincar-se o marco da conquista civilizadora, venho solicitar a valiosa opinião de v. ex., a respeito de semelhante suppressão tambem dê o apoio á idéa que vamos levantar da erecção de um monumento commemorativo á descoberta do Brasil, no local em que foi erguida a primeira cruz, a 1 de maio de 1.500. Certo de merecer o apoio e a sympathia de v. ex. e da Liga que com tanto civismo dirige, confesso-me, desde já, summamente grato."

"Sr. presidente do Instituto Geographico e Historico. — Saudações — O presidente do Conselho Municipal e o intendente de Porto Seguro, no sul da Bahia, communicaram-me, por telegramma, a ameaça da suppressão daquella comarca de gloriosas tradições e onde foi posto o primeiro marco da terra de Véra Cruz, dos navegantes portuguezes.

Desejando intervir junto aos poderes publicos do Estado da Bahia afim de evitar essa humilhação a Porto Seguro, até hoje esquecido de todos os governos, e desamparado, infeliz, despojado pouco a pouco da sua gloria tradicional pelo arrojo dos iconoclastas, venho appellar para o alto espirito patriotico de v. ex., solicitando uma palavra a respeito da ameaça da suppressão daquella comarca e do apoio á idéa, pela qual me vou bater, da erecção de um monumento commemorativo ao descobrimento do Brasil, no local em que foi erguida a primeira cruz, em Porto Seguro.

Contando com o alto apoio moral de v. ex., cujo espirito venero e cuja opinião acato como a de um mestre impolluto."

Ambas as cartas foram respondidas, estando a Liga e o Instituto conforme quanto á não suppressão da comarca e quanto á erecção do monumento.

Para os pobres de Botafogo

O conego Rezende fez domingo ultimo, na missa de 11 1/2, uma colheita para os pobres de São João Baptista que rendeu 1:873$000.

Amor á Tradicção

Uma indicação do deputado Lusardo

O sr. Baptista Lusardo, que falará, hoje, na Camara, fazendo o relato da excursão que realizou no interior mineiro, em companhia do sr. Assis Brasil, apresentará a indicação abaixo:

"Indicamos que a Mesa da Camara nomeie uma commissão de cinco deputados para formular um projecto de lei, autorisando o governo federal a entrar em accordo com os governos locaes respectivos, para a preservação e guarda de quaesquer sitios, monumentos ou edificios digno por alguma razão historica ou esthetica de ser considerações patrimonio da educação nacional. Indicámos outrosim que na cidade de Ouro Preto, seja, desde logo, erigida em monumento nacional, creado-se, par a sua conservação um conselho technico em que tomem parte as administrações municipal, estadual e federal. — *Assis Brasil e Baptista Luzardo.*"

THEATRO LYRICO
EMPREZA N. VIGGIANI
Grande Companhia Portugueza de Revistas
EVA STACHINO
Espectaculos por sessões — A's 8 e 10 horas
O maior successo de todos os tempos
PO' DE MAIO
A REVISTA MARAVILHA ! Espectaculos verdadeiramente Feéricos !
20.034 pessoas Até hontem foram ao LYRICO
AMANHÃ: A's 8 e 10 horas — PO' DE MAIO —:— DOMINGO - A's 3 horas — 2ª MATINE'E
PREÇOS: — Frizas, 50$000 — Camarotes, 35$000 — Poltronas até H, 10$000 — Outras filas, 7$000 — Varandas, 10$ — Balcão, 5$000 — Galeria 3$000.

NO MUNDO DA TÉLA

CARTAZ DO DIA

CAPITOLIO — "O Mascara de Ferro", United Artists, com Douglas Fairbanks e Marguerite de La Motte.

GLORIA — "O Homem e o Momento", First National, com Billie Dove e Rod La Roque.

IDEAL — "Vêr para Crêr", First National, com Colleen Moore e "Marietta", com Lya Mara.

IMPERIO — "A Canção do Lobo", Paramount, com Lupe Velez e Gary Cooper.

IRIS — "Presa de Amôr", First National, com Milton Sills e a Lei" com Glayde Brockwell.

ODEON — "Garotas Modernas", Metro Goldwyn Mayer, com Joan Crawford e Anita Page.

PALACIO THEATRO — "Máscaras da Alma", Metro Goldwyn Mayer, com John Gilbert e "Domingos de Sol", comedia falada, com Stan Laurel e Oliver Hardy.

PATHE' PALACE — "Submarino", Prog. Matarazzo, com Jack Holt e "Mussolini", falado.

RIALTO — "Acabaram-se os Octarios", film falado e cantado em portuguez.

S. JOSE' — "O Paraiso Prohibido", Paramount, com Pola Negri e "O Sangue Corre nas Veias", Fox, com Tom Mix.

NOS BAIRROS

ATLANTICO — "Ninho de Gavião", First National, com Milton Sills e "Cohens e Kellys em Apuros", Universal, com George Sidney.

AMERICANO — "O Rio da Vida", Fox, com Mary Duncan e Charles Farrell e "A Mala da California", First National, com Ken Maynard.

AMERICA — "Côrte Marcial", Prog. Matarazzo, com Jack Holt e Betty Compson e "A Bella Duqueza", Prog. Serrador, com Eve Southern.

BRASIL — "Ninho de Gavião, First National, com Milton Sills e "Sympathia é Quasi Amôr", com Viola Dana.

CENTENARIO — "A Bella Duqueza", Prog. Serrador, com Eve Southern e "Deve uma moça casar-se?", Prog. E. D. C., com Helen Foster.

FLUMINENSE — "Amar para Morrer", Fox, com Edmund Love e "A Carta", Paramount, com Jeanne Eagles.

GUANABARA — "Odio", Metro Goldwyn, com Lillian Gish e Ralph Forbes e "Ladrão de Amôr", Prog. Serrador, com Claire Windsor.

HADDOCK LOBO — "O Amôr Nunca Morre", First National", com Colleen Moore e Gary Cooper e "Odio Fraternal", com Tim Mc Coy.

LAPA — "Sobre as Ondas", Prog. Serrador, com Sally O'Neil e "Quando os Sonhos se Realizam".

MASCOTTE — "Principe Orloff", Prog. Serrador, com Ivan Petrovitch e "A Estrada da Coragem".

MEM DE SA' — "O Amôr Nunca Morre", First National, com Colleen Moore e Gary Cooper.

MEYER — "Quem é o Culpado?", Fox, com Raymond Griffith e "O Drama de uma Noite", com Louise Brooks.

MODELO — "Odio", Metro Goldwyn Mayer, com Lillian Gish e Ralph Forbes.

NACIONAL — "Rio da Vida", Fox, com Mary Duncan e "Elles por Ellas", com Louise Fazenda.

PARIS — "Mal de Amôr", First National, com Corinne Griffith e "A Grande Aventureira", Prog. Urania, com Lily Damita.

POPULAR — "The Big Parade", Metro Goldwyn, com John Gilbert e Renée Adorée.

PRIMOR — "O Porta Bandeira", Pathé De Mille, com Bessie Love e "Fremitos de Amôr", Pathé De Mille, com Lupe Velez.

RIO BRANCO — "O Drama de uma Noite", Paramount, com Louise Brooks e "Rumo ao Amôr" Fox, com Lois Moran.

SMART — "A Conquista do Norte, ambicionando fazer fortuna, desejando ganhar dinheiro e attingir ao Felicidade" e "Veloz por Amôr".

TIJUCA — "O Covarde", com Kenneth Harlan, e "Panthera Humana", com Barbara Bedford.

VELO — "Regeneração", First National, com Richard Barthelmess e Betty Compson e "Terra Natal", Prog. Matarazzo, com Gaston Glass.

VILLA ISABEL — "O Peso da Lei", United Artists, com Pat O' Maley e Chester Morris e "Quem é o Culpado?", Fox, com Raymond Griffith.

VARIAS NOTAS

O GLORIA INAUGURA, HOJE, OS APPARELHOS DE CINEMA FALADO — Dos tres grandes cinemas que possue aqui no Rio a Companhia Brasil Cinematographica, faltava apenas o Gloria transformar-se em exhibidor de films falados e synchronizados. Francisco Serrador, que fôra o primeiro a trazer esta novidade para o Rio, dotando com ella o Palacio e logo depois o Odeon, termina a sua tarefa installando tambem no Gloria os apparelhos de ultimo modelo da Western Electric, a ultima palavra no genero, e o Gloria inaugurará hoje esses apparelhos. São tres casas que aquella Companhia agora possue para exhibição de films synchronizados, e, alliada á First National Pictures, á Metro Goldwyn e á Fox Film, já tem proporcionado nellas os melhores programmas no genero que o Rio tem visto, e continuará a ver.

Para inauguração da temporada do novo genero no Gloria, foi escolhido um film admiravel da First National Pictures — "O Homem e o Momento". Admiravel, pelo seu thema, interessantissimo e emocionante; pela sua montagem deslumbrante; pela sua synchronização; pelos ruidos naturaes; e, mais que tudo, pela interpretação a cargo de Bille Dove e de Rod La Rocque, como figuras principaes, cercados de um elenco soberbo de artistas. E, pela primeira vez, nós ouvimos a voz de Billie Dove, como a de Rod La Rocque.

E' mais que certo o triumpho que espera o Gloria no dia de hoje, e daqui por deante.

—□—

"O Homem e o Momento" estréa, hoje, no Gloria

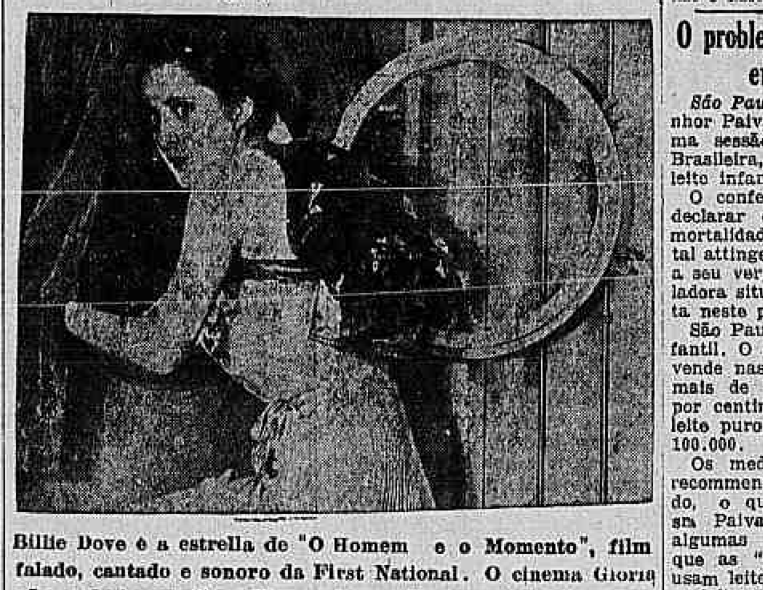

Billie Dove é a estrella de "O Homem e o Momento", film falado, cantado e sonoro da First National. O cinema Gloria não poderia escolher film mais excellente e trabalho mais perfeito do que este para inaugurar os seus apparelhos sonoros

RAMON NOVARRO E' SECUNDADO, EM "O PAGÃO", POR DOROTHY JANIS E RENE'E ADORE'E — Ninguem ignora a excellencia da voz desse artista privilegiado que é Ramon Novarro, personalidade das que alcançaram as glorias do ecran não para luzir em um ou dois trabalhos que passariam á immortalidade entre as maiores realizações da téla, mas para obter triumphos sobre triumphos, para elevar cada vez mais alto, scintillante na aureola das maiores consagrações, o seu nome, bem-amado entre os que se extasiam com a belleza impressionante dos trabalhos sinceros e fortes, e queridissimo para os que glorificam as personalidades que se sabem manter, por tempos e tempos, na mesma enthusiasmada admiração de multidões empolgadas.

A voz de Ramon Novarro nos será revelada em "O Pagão", esse film de magica belleza que a Metro Goldwyn Mayer annuncia para o Palacio Theatro, da Companhia Brasil Cinematographica, quinta-feira, como se sabe, esse psalmo ao amor, á natureza, á alegria de viver.

—□—

O S. JOSE' FAZ ESTREAR, TERÇA-FEIRA, O CINEMA SONO'RO — O publico já ferve de curiosidade para ver e ouvir no São José, os grandes films synchronizados, falados e cantados, que actualmente revolucionam a cidade, a preços accessiveis e sendo que o que vae abrir o cortejo das super-producções será "A Marcha Nupcial", famosa pellicula da Paramount, onde foram concentradas não poucas parcellas de tenacidade e esforço para se conseguir uma obra de merito indiscutivel. Revelando os mais interessantes aspectos de synchronismo, que consiste na musica e ruido adaptados ao desenrolar das scenas, avulta em "A Marcha Nupcial", o grande cerimonial da procissão de "Corpus Christi", solennidade do rytho catholico levada a effeito com todo o rigor observado na corte da Austria e toda colorida. E' um deslumbramento profuso que enche de enthusiasmo a quantos o assistirem, vendo e ouvindo a belleza do conjunto, o acompanhamento, os dourados reluzentes dos uniformes, dos objectos do culto, ao passo que a musica eleva aos ares os seus hymnos sacros, os sinos plangem compassadamente, ou os sacerdotes, numa combinação de vozes harmoniosas, entoam canticos sacros. E tudo isto é assistido pelas altas personalidades da corôa, tornando mais respeitavel, mais imponente a procissão que Von Stroheim levou a effeito no trabalho de direcção de "A Marcha Nupcial".

—□—

BILLIE DOVE E ROD LA ROCQUE EM UM EXCELLENTE FILM DA FIRST NATIONAL — Almas que se emocionam! Aqui está o presente régio da Belleza e da Harmonia para arrebatamento de todos os sentidos humanos que a Cinematographia lhes dá no dia em que o Gloria se enche de suas maiores glorias e a cidade das suas maiores festas: "O Homem e o Momento"! Aqui está neste conjunto harmonioso de belleza e de sentimento, banhada de toda a ternura que veste o coração das mulheres e de todo o peccado que leva, sempre e sempre, os nossos olhos a despil-as numa adoravel irreverencia — a dadiva da Arte á platéa carioca num film de grandeza e de magnificencias nunca superadas! Que a caudal immensa dos curiosos em torno desse monumental e arrebatador romance se escôe para o lindo cinema da Companhia Brasil Cinematographica hoje, amanhã, dia a dia, esta e a outra semana e o mez inteiro — quem sabe? — para que todo o Rio assista este espectaculo de emoção e de encanto que a grandiosa pellicula encerra. Imagem fiel e animada do romance que vive nas estantes e na curiosidade de todas as camadas sociaes da Norte-America "O Homem e o Momento", pelo modernismo da sua these e pela ousadia da audacia de sua concepção é bem a obra feita para contentamento das gerações de hoje, tão equilibradas as suas loucuras, tão comprehensiveis e perdoaveis os erros que no seu desenrolar nos surgem e tão bons e invejaveis os peccados que se nos mostram e que nós peccamos tambem!...

Que a todos pois, caiba a gloria de assistir a inauguração do cinema falado no Gloria, com "O Homem e o Momento", da First National.

—□—

LUCIEN LITTLEFIELD TAMBEM TRABALHA EM "A FLOR DA HUNGRIA" — O elenco de "A flor da Hungria" apresenta, entre outros artistas, o nome de Lucien Littlefield, um dos actores caracteristicos de maior nome e evidencia em Hollywood. Lucien, que temos visto ultimamente me varias producções de valor e exito, augmenta de maneira real o successo desta comedia falada e musicada para a United Artists em que apparece em primeiro plano a figura deliciosamente bella e encantadora de Vilma Banky.

Os admiradores da formosa estrella hungara vão ouvir a sua voz e ao mesmo tempo vel-a em uma comedia, genero em que ella até agora não se tinha atrevido interpretar, mas que, lendo as criticas dos jornaes de Nova York, somos obrigados a concordar, tambem se presta á sua personalidade.

Vilma Banky tem como galã a James Hall, artista tambem que possue admiradores e cujos trabalhos sempre merecem a attenção dos fans.

—□—

"ACABARAM-SE OS OTARIOS" REGISTROU, HONTEM, NO RIALTO GRANDE EXITO — Confirmaram-se as previsões dos nossos noticiarios anteriores sobre a estréa do lindo film nacional "Acabaram-se os Otarios", primeira realização synchronizada com dialogos e modinhas em portuguez confeccionado no Brasil.

Com o extraordinario successo alcançado hontem por "Acabaram-se os Otarios", tem como certa a demora por muitos dias na téla do Rialto, da grande pellicula brasileira synchronizada que o famoso Programma Urania, em boa hora, resolveu apresentar na capital da Republica. Foi muito commentada com os maiores elogios a precisão do apparelho "Synchrocinex" cujo excellente funccionamento provou que a industria cinematographica brasileira já saiu do reino encantado da fantasia para tornar-se uma brilhante e auspiciosa realidade.

—□—

BRIGITTE HELM ESTA' SENDO, ANCIOSAMENTE, ESPERADA, EMM "A MARAVILHOSA MENTIRA DE NINA PETROWNA — Um dos aspectos mais interessantes na celebridade de um artista está, sem duvida, na formidavel diversidade de expressões que cada papel traz comsigo. Cada nova physionomia em que o interprete tem que mergulhar, tem para elle a significação de uma nova existencia, o alargamento do horizonte e o enriquecimento do mundo dos sentimentos. Diz Franz Lederer que dasse sempre ao trabalho de apoderar-se do seu papel com a maior dose de vida e de intensidade possiveis e por vezes tão positiva é essa impressão recebida que mesmo fóra da ribalta ou do atelier de filmagem elle se sente um tanto irreal, como que apoderado de uma alma dupla ou como o pôr de um duplo eu.

Falaremos do trabalho com mais vagar e mostraremos aos frequentadores do Rialto, aos admiradores do famoso Programma Urania como é por uma questão de justiça, devemos dizer que a heroina da extraordinaria realização referida é a estonteante e querida Brigitte Helm, cujo renome em nossas rodas cinematographicas está feito definitivamente.

—□—

EMIL JANNINGS E "OS PECCADOS DOS PAES" — FILM SONO'RO — Os motivos musicaes, em "Os Peccados dos Paes", o grande film de Emil Jannings que a Paramount annuncia para breve exhibição no Capitolio, variam de maneira admiravel, acompanhando, logicamente, a variação do ambiente que o enredo fornece.

Não se concebe o trabalho que foi preciso para tal fazer. Mas o certo é que a Paramount o fez, de maneira fóra do commum, construindo no seu film um ambiente que, sendo grato, é tambem francamente admiravel pelo que tem de inedito. Em um dos trechos de musica allemã, por exemplo, ouve-se a voz de Jannings, pois que elle mesmo canta o que se ouve.

"Os Peccados dos Paes" dará ao nosso publico maravilhas sem par, e deve constituir, por si só, um espectaculo inesquecivel.

—□—

O CINEMA FALADO NO IDEAL — Acompanhando sempre todos os progressos da cinematographia, exhibindo todas as melhores producções que apparecem no mercado de films, procurando sempre e cada vez mais, melhor servir aos seus incontaveis amigos e frequentadores, o Ideal não poderia permanecer inactivo deante das ultimas novidades em materia cinematographica.

E' assim, está montando os aperfeiçoadissimos apparelhos da Radio Corporation, para poder exhibir, a partir da semana proxima, todas as producções faldas, synchronizadas e sonoras que as varias fabricas trazem ao Rio.

Quasi como surpresa, o querido cinema deixou que a noticia surja agora, quando já estão quasi terminados os trabalhos de montagem.

Entretanto, alguma coisa ainda falta, e para não demorar mais, vae fechar as suas portas segunda-feira para activar os trabalhos, reabrindo-as logo após, na mesma semana, com as exhibições da sensacional super da Metro, "Broadway Melody", o primeiro film falado exhibido no Rio, e que até hoje faz successo colossal.

"Broadway Melody" é incontestavelmente um film sensacional. E a sua estréa no Ideal vae demonstrar que elle ainda é capaz de encher um cinema uma semana a fio, apezar de exhibido e reprisado no Palacio Theatro e no Odeno.

Estão assi mde parabens os frequentadores do Ideal, que poderão agora ver, no seu cinema preferido, todas as supers faladas, synchronizadas e sonóras que já appareceram e que ainda vão apparecer no Rio.

—□—

MAURICE CHEVALIER E A SUA PROXIMA CREAÇÃO ARTISTICA EM "INNOCENTES DE PARIS" — Agora que as casas de discos lançaram á venda "Louise", um dos fox-strots que Maurice Chevalier canta na sua famosa creação "Innocentes de Paris" a musica daquelle grande film da Paramount é, em parte, conhecida do publico carioca e a expectativa pelo film cresce sempre mais de maneira natural.

Mas é necessario que o publico soffra um pouco a sua ansiedade. A apresentação de "Innocentes de Paris" será feita no Rio, segundo annuncia a Paramount, tão depressa aquella empresa possa fazel-o e, então, os cariocas experimentarão a delicia de ver o grande film de ambiente francez, ouvindo, ao mesmo tempo, as mais bellas canções cantadas pelo mais applaudido dos astros do palco parisiense.

—□—

NANCY CAROLL E GARY COOPER VÃO REAPPARECER EM "O ANJO PECCADOR", DA PARAMOUNT — A Paramount vae apresentar em reprise, desta vez cantado e musicado, em dias da semana proxima, "Anjo Peccador", o film que consagrou definitivamente Nancy Carroll, o film que permittiu ao publico de Nova York ouvir e admirar a voz da grande estrella.

Nós vimos "Anjo Peccador" no Rio, pela primeira vez, ainda quando estavamos no reinado do film silencioso, e muito embora o film fosse já synchronizado, a falta dos apparelhos não nos permittiu gozar o melhor do film: a musica e os cantos. Agora, porém, tendo a Paramount dotado com os apparelhos de som ambas as suas casas, é opportuna a idéa de apresentar em reprise aquelle film para que, assim, seja dado ao publico assistir a "Anjo Peccador" em toda a majestade da sua belleza se mpar, em toda a sua grandeza admiravel.

Ouviremos a voz de Nancy Carroll. Ouviremos os mais bellos fox-trots já feitos para o cinema. E assistiremos tambem o desenrolar de um bellissimo romance de amor, de um romance fino e emocionante.

O problema do leite infantil em S. Paulo

São Paulo, 26 (A. B.) — O senhor Paiva Ramos falou na ultima sessão da Sociedade Rural Brasileira, sobre o problema do leite infantil em São Paulo.

O conferencista começou por declarar que o coeficiente da mortalidade infantil nesta capital attinge a 160 por 1.000 o que a seu ver, dá uma idéa da desoladora situação da capital paulista neste particular.

São Paulo não possue leite infantil. O pasteurizado que se vende nas leiterias, ainda tem mais de 1.000.000 de bacterias por centimetro cubico, quando o leite puro admitte, no maximo, 100.000.

Os medicos paulistas já não recommendam o leite pasteurizado, o que é symptomatico. O sr. Paiva Ramos fornece ainda algumas informações, dizendo que as "creches" nesta capital usam leite em pó, de preferencia ao leite pasteurizado.

São Paulo segundo o conferencista que conhece a fundo o assumpto, tão progressista em diversos ramos da administração, não cogitou seriamente ainda da defesa da creança. Cita exemplos onde os carros de leite tem duas repartições, uma de leite commum, outra de leite infantil. Este ultimo é fiscalizado diariamente.

O conferencista termina declarando-se contrario á importação de leite pasteurizado, quando aqui possuimos producto superior em vitamina.

Está retida em Belém uma unidade da esquadra

O rebocador "D. N. O. G.", que vem conduzindo o alvo movel de batalha adquirido nos Estados Unidos para as manobras dos nossos vasos de guerra, encontra-se ainda fundeado no porto de Belém, no Pará.

Como essa unidade da esquadra deveria ter partido ante-hontem, com destino a esta capital e até agora não o tenha feito, o ministro da Marinha radiographou hontem ao commandante Barbosa Lima, indagando dos motivos determinantes da retenção do navio naquelle porto.

As autoridades da Armada aguardam a resposta ao referido despacho ministerial, não se sabendo ainda, ao certo, o que teria succedido ao "D. N. O. G."

O serviço postal aereo e a creação do Banco da Marinha Mercante, no Japão

Do capitão de fragata Carlos Augusto Lavigne, addido naval do Brasil no Japão, o ministro da Marinha acaba de receber importantes informações sobre a inauguração do serviço postal aereo, a creação de um banco e de uma instituição especial para a Marinha Mercante, naquelle paiz oriental.

Por parecerem interessantes ao Ministerio da Viação, o ministro da Marinha enviou hontem, ao collega da referida pasta, uma copia das informações que lhe foram prestadas.

A missão naval americana assiste aos exercicios de campanha dos fuzileiros navaes

O almirante Noble Lewin e o capitão de mar e guerra J. M. Enocks, respectivamente chefe e sub-chefe da missão naval americana, em companhia do almirante Carlos Frederico de Noronha, estiveram [illegible] na restinga da barra da Tijuca, onde se encontra acampado o 1º batalhão de fuzileiros navaes.

Depois de assistir aos exercicios do referido contingente da Armada, os visitantes almoçaram na tenda do commando, regressando depois, cerca de 2 horas da tarde, ao Arsenal de Marinha.

Policia do Districto Federal

Por actos de 24 do corrente, foram dispensados da interinidade em que se achavam no Instituto Medico Legal, dos cargos de chefe de secção, contabilista, escripturario, amanuense e escrevente, respectivamente, o bacharel Nicolau Augusto Rodrigues, Celio Paranhos Ferreira, Egbert Carvalho de Oliveira, Armindo de Souza Pereira e Eugenia Dias, em virtude de haverem se apresentado os funccionarios effectivos.

Por outros de 26 do corrente foram nomeados guarda civis de 3ª classe e de reserva, respectivamente, Antonio Fonseca Cocchiarali e Olavo Nobre de Araujo.

Um brasileiro agraciado com o titulo de doutor "honoris causa" pela Escola Superior de Agricultura de Berlim

São Paulo, 26 (A. B.) — Communica o consulado geral da Allemanha, nesta capital, que a Escola Superior de Agricultura de Berlim acaba de conferir ao sr. Salvador de Toledo Piza Junior, lente de zoologia na Escola Agricola Luiz de Queiroz, de Piracicaba, o grau de doutor em agronomia "honoris causa" como prova de reconhecimento do alto valor das pesquizas daquelle joven scientista patricio, que contribuiu efficientemente para o estudo dos animaes em importancia economica.

7º CONGRESSO DE CREDITO POPULAR E AGRICOLA

Esteve reunida, pela ultima vez, a Commissão Organizadora do 7º Congresso de Credito, resolvendo permanecer em sessão continua até o dia 30, em que será solennemente empossada, na séde da Federação dos Bancos Populares e Caixas Ruraes do Brasil, a Mesa do Congresso, presidida pelo sr. doutor Gudesteu Pires, secretario das Finanças do Estado de Minas Geraes.

Foram lidos numerosos telegrammas, cartas e officios, merecendo especial menção os seguintes:

Telegramma do sr. dr. Getulio Vargas, communicando o embarque para esta capital, do senhor dr. Gastão Englert, director do Banco do Rio Grande do Sul e delegado do governo do Estado ao 7º Congresso.

Telegramma do sr. dr. Góes Calmon, chefe supremo do Cooperativismo de Credito no Brasil, [illegible] o apoio da Bahia ás justas aspirações do Congresso, ao qual comparecerá o senhor dr. Alberico Fraga, trazendo importante missão junto dos srs. presidente da Republica e ministro da Agricultura, em favor das Caixas Ruraes e Bancos Populares.

Officio do sr. dr. Aristeu de Aguiar, agradecendo a sua eleição para presidente de honra e communicando que o Espirito Santo se fará representar no 7º Congresso.

Carta do sr. d. José da Frota, bispo de Sobral, fazendo eguaes agradecimentos; communicando que todo o noticiario do Congresso está sendo transcripto no "Correio da Semana", jornal catholico da diocese; e abençoando os congressistas, entre os quaes tomará assento, como seu representante, monsenhor Antonio Lopes de Araujo, vigario da Parochia de Sant'Anna.

Communicação de d. Antonio de Assis, delegando poderes ao sr. conego Alcidino Pereira, para represental-o em todos os actos do Congresso.

Cartas e telegrammas dos Bancos Populares de Palmeiras, em São Paulo; de Timbauba e Caruarú, em Pernambuco; Victoria, no mesmo Estado; e da Caixa Rural de Agua Preta, na Bahia, encarregando de egual missão, ao sr. Placido de Mello.

Carta do sr. J. Manoel Gonçalves, gerente do Banco Agricola de Monte-Mór, noticiando a sua proxima chegada a esta capital, em companhia dos senhores Orestes de Albuquerque, presidente do Banco Agricola de Itapetininga, e Domingos Bernardes, sub-gerente do Banco Agricola de Pirassununga; constituindo os tres a commissão que representará as Cooperativas de Credito do Estado de São Paulo.

O presidente communica, em seguida, que já se acham nesta capital, os srs. dr. Lincoln de Mattos, representante dos bancos Populares de Fortaleza — J. Nunes de Lima, representante dos bancos de Manáos e Auxiliar do Pará — Dr. M. Brandão Villela, representante do governo e das cooperativas de credito de Alagôas.

E lê o officio do governador Ephygenio Salles, adherindo ao 7º Congresso e acreditando, junto a este, como representante do Amazonas, ao sr. J. Nunes de Lima.

Passou, finalmente, a Commissão a organizar o programma das sessões particulares, plenarias e solennes do Congresso, constando o objecto especial das primeiras de um plano de estatutos para Caixas Ruraes e Bancos Populares, a ser estudado e approvado; e o das ultimas em breves noticias do movimento cooperativista nos Estados; conferencias e saudações diversas.

Falarão, nas sessões solennes, os srs. dr. Gudesteu Pires, abrindo e encerrando os trabalhos; — Amoroso Lima e Oliveira Vianna, realizando conferencias sobre o "distributismo" e os "conselhos economicos" — A. Torres Filho, saudando os congressistas em nome do ministro da Agricultura — Cassiano Tavares Bastos, apresentando aos mesmos os votos e congratulações da Commissão de Imprensa.

Dos relatorios, se encarregarão os drs. Gastão Englert — Avelino Vieira — J. M. Gonçalves — A. Regis Silva — Alberico Fraga — M. Brandão Villela — Marcilio Basto — Tavares Cavalcanti — J. Ferreira de Souza e J. Nunes de Lima, presidentes das delegações do Rio Grande do Sul — Paraná — São Paulo — Minas Geraes — Bahia — Alagôas — Espirito Santo — Parahyba — Rio Grande do Norte e Amazonas.

O dr. Osorio Salles saudará o presidente da Republica; e o senhor Jonathas Serrano, o clero.

No dia 1º, ás 8 1/2 serão celebradas duas missas na Basilica de Santa Theresinha do Menino Jesus; uma de acção de graças, por d. José, bispo de Nictheroy — outra, em suffragio das almas dos cooperativistas fallecidos durante o anno, pelo conego Luiz Cavalcanti, vigario de São Christovão.

No dia 4 de outubro, os cinco bancos populares de Nictheroy offerecerão aos congressistas um passeio maritimo e um chá, no Sacco de São Francisco.

Na visinha capital, os excursionistas visitarão os srs. d. José Pereira Alves, drs. Manoel Duarte e Pio Borges, presidentes de honra do Congresso.

No dia 5, finalmente, reunir-se-ão, os congressistas, num almoço festivo de despedidas, no Casino Beira-Mar.

Antes de encerrar a sessão, leu o presidente, entre applausos, o seguinte officio, firmado pelo senhor dr. Ricardo Barreto, presidente da Commissão Central de Cooperativismo de Credito do Rio Grande do Norte:

"Constituida pela autoridade diocesana, para orientar o movimento, tem esta Commissão tomado a si a honrosa incumbencia de responder, perante os Congressos de Credito, pelos institutos aqui existentes, não sómente os de caracter confissional, mas tambem todos os que acceitam os seus serviços technicos ou juridicos, aos quaes elle orienta para que não se deturpem os fins da obra.

Somos 10 Cooperativas de Credito, 15 Caixas e 4 Bancos Populares. A commissão espera uma melhor contribuição sua, para o anno, no 8º Congresso, como mais completa é a presente em relação ao 6º. Será nosso representante o paladino da nossa causa no Rio Grande do Norte, dr. José Ferreira de Souza, a quem o presidente do Estado, dr. Juvenal Lamartine, em bôa hora, deu credenciaes para representar tambem no Congresso o Estado e o presidente, membro honorario do grande certamen.

Até o dia 30, enviaremos um quadro completo das Cooperativas de Credito do Estado, emoldurado na solidariedade festiva com que, de todo o coração, nos associamos aos trabalhos e finalidades da brilhantissima assembléa."

Mais um official de Marinha no serviço de demarcação de fronteiras

O ministro da Marinha collocou hontem, á disposição do seu collega das Relações Exteriores, attendendo á solicitação do mesmo titular, o capitão-tenente Alvaro de Araujo, para servir na commissão demarcadora das fronteiras do sector norte.

De Nictheroy

A PRIMEIRA PREPARATORIA DO LEGISLATIVO FLUMINENSE.

Está marcada para hoje a primeira sessão preparatoria para os trabalhos da sessão legislativa do presente anno.

A installação dos trabalhos da Assembléa, nos termos da nova Constituição Fluminense, será no dia 1º de outubro, quando será lida a segunda Mensagem do presidente Manoel Duarte.

Ainda de accordo com os dispositivos da Constituição vigente, a Assembléa funccionará durante dois mezes, apenas, ao envez de tres.

INSTRUCÇÃO PUBLICA

O director de Instrucção Publica Fluminense, dr. José Duarte, assignou hontem os seguintes actos:

Nomeando — Adjunctas interinas — Da escola mixta de Vallão do Barro, em São Sebastião do Alto, Maria Moreira Leal;

Da escola mixta de Barra do Sanna, em Macahé, Haydée Miranda;

Da escola mixta de Paciencia, em Macahé, Maria da Conceição Soares e da escola mixta de Carapebus, tambem, em Macahé, Aerozita Lyrio;

Professoras interinas — Da escola mixta de Curupaity, em Santa Maria Madaglena, Daura Coutinho Pontes;

Da escola mixta de Fazenda Fumal, em Santa Maria Magdalena, Isaura Fontes Pereira Lopes;

Da escola mixta de Fazenda Fidelis, em Santa Maria Magdalena, Maria de Souza Jacob e da escola mixta de Campos Ilyseos, em Barra de São João, Norma Valle;

Adjunta estagiaria do Grupo Escolar "Hilario Ribeiro" nesta cidade, Icléa Torres Lima.

Designando — a adjunta effectiva Maria das Dôres March, para servir no Grupo Escolar "Benjamim Constant";

A adjunta estagiaria Emilia Marques Mattos, para servir na Escola Profissional "Washington Luis" ambos em Nictheroy.

ESCOLA NORMAL DE NICTHEROY

Realiza-se amanhã, ás 12 horas no salão nobre e no Horto Didactico, a solennidade da entrada da Primavera, promovida pelos alumnos da Escola Normal, da Escola Modelo e do Jardim da Infancia, e que só não foi realizada no dia 21 do corrente por se achar a Escola de luto pelo fallecimento do professor, doutor Alpheu Gomes.

O programma, organizado pelo Director da Escola Normal com a collaboração das cathedraticas da Escola Modelo e do Jardim da Infancia, consta do plantio das arvores symbolicas inauguração de placas commemorativas, conferencias sobre a "A Arvore" pelo vice-director da Escola, sr. Senna Campos e pequena allocução do professor de Educação Moral e Civica, dr. Mendonça Pinto, além dum cuidado conjunto de paginas literarias pelas normalistas.

Para a solennidade consideram se convidados todos os professores das tres Escolas e as familias dos alumnos.

ATROPELOU E FUGIU

Telles Loureiro, chauffeur do auto de praça numero 177, descia com o carro "embalado" á rua Benjamin Constant.

Ao passar em frente ao Café Jahu', tal era a vertigem de velocidade, que elle atropelou a Eduardo Ferreira de Figueiredo morador á rua dr. Mauricio de Abreu n. 370, no municipio de São Gonçalo, produzindo-lhe contusões e escoriações generalizadas.

Praticado o delicto, o chauffeur tratou de fugir.

Eduardo, conduzido ao posto do Serviço de Prompto Soccorro, ahi foi medicado, recolhendo-se, em seguida ao seu domicilio.

O commissario Olavo Octaviano, de serviço na 3ª circumscripção policial, compareceu ao local, tendo feito as diligencias necessarias.

Foi aberto inquerito a respeito.

O "CEARENSE" TEM UMA ALMA GRANDE...

A nacional, Regina Silva, com 17 annos apenas, já é muito infeliz. Com um filhinho de pouco mais de um mez, o Affonso, mais amarga se lhe tornou a vida. Ninguem quer admittil-a como empregada, por causa do pequenino.

A dona da casa onde se achava provisoriamente, á rua Visconde do Rio Branco n. 375, declarou-lhe que não podia permittir a sua permanencia.

— Para onde hei de ir? — teria dito a rapariga.

E num impeto de irreflexão:

— Já sei, vou dar cabo deste "trambolho".

A patrôa ouviu a ameaça e levou-a ao conhecimento das autoridades da 1ª circumscripção policial.

Regina foi, então, detida e levada para a delegacia.

Mas o delegado Oswaldo Orlandini estava pensando na melhor solução que convinha ao caso, afim de evitar que a pobre rapariga viesse a se tornar uma delinquente, quando o cabo Antonio Ferreira da Silva, n. 359, da 2ª companhia da Força Militar do Estado, destacado na 1ª circumscripção, offereceu-se para abrigar sob o seu tecto a rapariga e o seu filhinho.

E o cabo 359, mais conhecido pela alcunha de "Cearense", disse risonho:

— Da panella onde comem dois, comem tambem tres, "seu" delegado.

PRONUNCIADA POR TER FURTADO UM ANNEL

O supplente do juiz criminal, em exercicio, dr. Joubert Silva, por sentença de hontem, pronunciou Sylvia ou Doralina da Conceição, como incursa nas penas do art. 330, paragrapho 4º, do Codigo Penal, combinado com o art. 2, n. 1, da lei n. 628, de 28 de outubro de 1899.

Doralina furtou de sua patrôa, d. Maria Vinhas Fernandes, á rua Octavio Carneiro n. 81, no dia 5 de junho do corrente anno, um annel de platina com um brilhante, avaliado em 7:000$000.

A ré já se acha recolhida á Casa de Detenção, em virtude de mandado de prisão preventiva decretada pelo juiz criminal de Nictheroy.

ERA DESERTOR

O delegado de policia da cidade de Rio Bonito encaminhou, hontem, ao chefe de policia fluminense, dr. Alvaro Neves, o individuo João Vieira da Silva que, preso por suspeita, confessou ser desertor da Armada Nacional, onde está matriculado sob o numero 8510. O chefe de policia fez apresentar o desertor ás autoridades competentes.

NO PROMPTO SOCCORRO

Foram medicados no posto do Serviço de Prompto Soccorro de Nictheroy:

A menina Zilda, de 9 annos, filha de Lydia Maria da Conceição, moradora á rua General Andrade Neves n. 143, que soffreu uma quéda e, em consequencia, fractura subcutanea do terço externo da clavicula esquerda.

— Jorge Pereira Nunes, continuo da Assembléa Legislativa Fluminense, morador á rua Dr. Jurumenha n. 60, em S. Gonçalo que soffreu egualmente uma quéda, na repartição alludida, recebendo ferida contusa na região frontal esquerda.

Depois de medicados, recolheram-se ambos aos respectivos domicilios.

SEM FIO

AS IRRADIAÇÕES DE HOJE

Radio Club
(Onda 310 metros)

De 1 á 1,10 — Boletim commercial e noticioso.

De 1,10 ás 2 horas — Programma de discos variados.

Das 4 ás 5 horas — Programma de discos variados.

Das 5 ás 5,10 — Boletim commercial e noticioso.

Das 7 ás 7,30 — Concerto da orchestra do Hotel Avenida e discos.

Das 7,30 ás 8 horas — Programma especial de discos.

Das 8 ás 8,30 — Programma especial de discos.

Das 8,45 ás 9 horas — Palestra scientifica pelo dr. Arnaldo de Moraes.

Das 9 horas em deante — Audição de musicas ligeiras do studio do Radio Club do Brasil.

Das 9 ás 9,15 — Quarto de hora infantil, pela senhorita Edith Monteiro, alumna do Instituto La-Fayette.

Radio Sociedade
(Onda 400 metros)

A's 12 horas — Hora certa — Jornal do meio-dia — Supplemento musical até 1 hora.

A's 5 horas — Hora certa — Jornal da tarde — Supplemento musical.

A's 5,15 — Quarto de hora infantil pela senhorita Stella Velloso.

A's 6 horas — Informações commerciaes especialmente para o interior do paiz.

A's 6,50 — Transmissão em radiotelegraphia do programma a ser executado amanhã no studio da Radio Sociedade do Rio de Janeiro.

A's 7 horas — Hora certa — Jornal da noite. Supplemento musical. Discos variados.

A's 9,15 — Ephemerides Brasileiras do Barão do Rio Branco. Notas de sciencia, arte e literatura. Momentos literarios pelo poeta Murillo Araujo. Radio-Jornal. Ultimas noticias do dia. Commentarios. Notas de interesse geral.

Concerto no studio da Radio Sociedade com o concurso da sra. Nanita Lutz, sr. Del Negri e orchestra da Radio Sociedade do Rio de Janeiro.

Programma

1ª parte — 1) G. Verdi: Aida — Fantasia — Orchestra. 2) G. Verdi: Aida — Aria do 1º acto — Del Negri. 3) J. Massenet: Eve — Preludio — Orchestra. 4) J. Massenet: Manon — Duetto do 1º acto — Sra. Nanita Lutz e Del Negri. 5) P. Thome: Simple Aveu — Orchestra.

Intervallo.

2ª parte — 6) Mascagni: Cavaleria Rusticana — Intermezzo — Orchestra. 7) a) Mascagni: Serenata; b) Leoncavallo: Matinata — Sra. Nanita Lutz. 8) Leoncavallo: Zazá — Fragmento — Orchestra. 9) G. Bizet: Carmen — Aria da flor — Del Negri. 10) G. Bizet: L'Arlesienne — Orchestra. 11) F. Manoel: Hymno Nacional — Orchestra.

Radio Educadora do Brasil
(Onda de 350 metros)

Programma de hoje:

Das 6 ás 6,30 — Programma de discos variados.

Das 6,30 ás 6,45 — Programma de discos variados.

Das 6,45 ás 7 horas — Programma de discos variados.

Das 8 ás 8,30 — Programma de discos variados.

Das 8,30 ás 9 horas — Programma de discos.

Das 9 ás 9,30 — Programma de discos especial.

Das 9,30 ás 10 horas — Programma de discos variados.

Convite para eleições — São convidados os socios da Radio Educadora do Brasil, para se reunirem em assembléa hoje, ás 5 horas da tarde, na séde, para elegerem um socio para director-secretario geral.

Mayrink Veiga
(Onda de 260 metros)

A Radio Sociedade Mayrink Veiga, transmittirá, hoje, sexta-feira, o seguinte:

Das 3 ás 4 horas — Numeros musicaes, literarios e noticias de caracter geral.

Das 8 ás 9 horas — Discos seleccionados.

Das 9,10 em deante — Programma litero-musical no studio com o concurso da pianista russa sra. Xenia Prochorowa, professor Marco Granchi, Cello de Castolmar e orchestra do professor S. Pimentel. Serviço telegraphico.

JUIZO DA 1ª VARA CIVEL

O juiz de direito da 1ª vara, 1º supplente em exercicio, por decisão de hontem, julgou extinctos os executivos promovidos pela Prefeitura Municipal desta capital contra Luiz A. da Silva Lima, visconde de Moraes e Maria Julia de Araujo Seára, por terem os mesmos pago as multas que lhes foram impostas.

— Autora, d. Maria de Souza Teixeira; ré, The Leopoldina Railway Company Limited (acção de accidente no trabalho) — "Na fórma requerida pelo dr. curador. Marco aos autores o prazo de 48 horas para dizerem sobre a petição de fls. 40."

— Supplicante, Oscar Ferreira de Carvalho (extincção de uso-fruto) — "Pagos os impostos, sellados e preparados, á conclusão."

— Supplicante, d. Lucinda Alves Benevides (tutella do menor Nelson) — "Ao dr. curador geral."

— Deprecante, o juizo de direito de São Gonçalo, para citação de Antonio Leite de Castro, a requerimento de Eduardo Vieira & Cia. — "Feita a conta das custa, sellados e preparados, á conclusão."

— Reclamante, Samuel Fernandes de Castro — "Sobre o allegado na petição de fls. 2, diga o official do Registro de Immoveis."

— Reclamante, Leoncio José de Souza — "Satisfaça o requerente a exigencia do official do Registro de Immoveis da 2ª Circumscripção, de todo procedente, uma vez que a rectificação da primeira escriptura foi feita na vigencia da lei, que obriga os tabelliães e escrivães a fazerem, em todas as escripturas, referencia ao registro anterior, seu numero e cartorio."

Inventarios — Ernesto Garces dos Santos — "A' vista do que consta do alvará de 219, a importancia liquida, a que se refere o peticionario de fls. 335, deverá ser entregue ao inventariante, mediante a necessaria quitação."

— Fernando da Silveira Pinto Junior — "De accôrdo com o parecer do dr. curador de orphãos, defiro a petição de fls. 152. Officie-se."

— D. Philomena Domingues Silva Belleza — "Lançada a partilha, sellados e preparados, á conclusão."

— José Ferreira Pacheco, requerido por Zozimo Guimarães Junior — "Vistos, etc. Tendo todos os interessados concordado com o calculo de fls. 60 v., julgo o mesmo por sentença, para que produza os seus devidos e legaes effeitos, resalvados os direitos de terceiros prejudicados. Custas pelo espolio."

— Thiago José da Silva e d. Maria Fonseca de Souza — "Lançada a partilha, sellados e preparados, á conclusão".

— Eduardo Barcellos de Moraes — "Vistos, etc. Julgo por sentença a partilha de fls. 47 a 62, para que produza os seus devidos e legaes effeitos, resalvados os direitos de terceiros."

— Eugenio Dinau — "Vistos, etc. Julgo por sentença o calculo de fls. 30 v., para que produza osvidos e legaes effeitos, resalvados os direitos de terceiros. Custas pelo espolio inventariado."

— D. Helena de Mello Alves Pereira — "Sobre o calculo de fls. 134, digam os interessados."

"Fox Movietone Follies of 1929"

WILLIAM FOX MOVIETONE
FOLLIES OF 1929
All SINGING DANCING TALKING MUSICAL COMEDY

«Follies of 1929»

E' tão formidavel, soberbo e maravilhoso, que cada vez que se annuncia, é sempre espectaculo encantador, artistico, novo e adoravel!

COMO COMPLEMENTOS SONOROS —:

« Fox Movietone Jornal n. 7 »

O mais perfeito revelador graphico synchronizado que existe!

«Canções dos Mares do Sul»

Cantadas no "MOVIE ONE" pelas authenticas bailarina de Hawai.

SEGUNDA-FEIRA, 30 | SEGUNDA-FEIRA, 30

no

CINEMA ODEON

da Comp. Brasil Cinematographica.

FOX

PELOS CLUBS

DEMOCRATICOS — Abrem-se amanhã novamente as luxuosas installações do ninho da "Aguia Negra" para a realização de outra esplendida noitada alegre, da serie organizada para todos os sabbados pela directoria carapicu'. Um esfusiante jazzband orientará os bailarinos até á manhã de domingo, executando moderno e variado repertorio. Terão, assim, os adeptos e admiradores do glorioso pavilhão alvi-negro mais uma excellente opportunidade de se divertir com bom gosto e intensidade.

BANDA PORTUGAL — Promovido pela sua actual directoria, realiza-se domingo proximo o baile mensal desta aggremiação artistico-recreativa luso-brasileira, com o concurso de uma conhecida orchestra de professores. Para esta promettedora festa, que terá transcurso entre 7 horas e meia noite, recebemos amavel convite, assignado pelo sr. C. Motta, respectivo secretario.

GYMNASTICO PORTUGUEZ — Amanhã, ás 21 horas, realisa-se nos salões desta aggremiação mais uma das sua reuniões intimas que habitualmente ali são levadas a effeito. Um "film" americano será passado na téla, seguindo-se-lhe uma parte dansante ao som de um jazz-band.

ORPHEÃO PORTUGUEZ — Em 5 de outubro vindouro, realizará, o Orfeão Portuguez, em seus salões, uma Hora Artistica de motivos portuguêses, que principiará ás 21 horas, havendo, após esta, dança até ás duas horas da madrugada.

CASINO ENGENHO DE DENTRO — Activam-se os preparativos para o baile inicial que a "Ala Philantropica" fará realisar amanhã, na séde do Casino Engenho de Dentro, á Avenida Amaro Cavalcanti e a cuja frente se encontram recreativistas de grande destaque que sabem vencer o impossivel. Envidam elles todos os esforços para que a sua primira festa seja revestida do maximo brilho, já se tratando uma Sociedade que provará a pujança de sua organização, para a qual convrgem neste momento todos as attenções dos nossos recreativistas.

Mais do que nunca, os componentes da "Ala Philantropica" pretendem mostrar que mesmo enfrentando todos os obstaculos saberão cumprir á risca o programma que traçaram para essa encantadora festa.

Para ella já foi contratado um magnifico Jazz-Band, que, contando com elementos de grande valor, goza de merecido conceito.

O inicio da festa está marcado para as 21 horas, prolongando-se até o dia seguinte.

Os poucos convites que a "Ala" fará distribuir acham-se á disposição dos associados e convidados na Secretaria do Club.

GREMIO ONZE DE JUNHO — A julgar pelo programma organisado, o 14.º festival litero-musical desta aggremiação, que será realizado amanhã em sua séde social, no Riachuelo, vae constituir verdadeiro acontecimento nos meios de recreativismo.

O festival terá inicio ás 9 horas da noite e o programma é o seguinte:

1.ª Parte — I — Violão — Canções — pela senhorita Ormy Toledo; II — Declamação, pela senhorita Yolanda Lacerda; III — Declamação, pela senhorita Lourdes Lacerda; IV — Canto — Preccini — "Tosca", pelo sr. Julio Mesquita; — V — Piano Weler — "Perpetum Mobile", pela senhorita Carolina Cardoso de Menezes; — VI — Declamação, pelo sr. Raul Serrano; — VII — Canto — Leoncavallo — "Lojá", pelo sr. Ernani Lima; VIII — Piano — Chaminade "Lees Sylvains", pela senhorita Carolina Cardoso de Menezes; IX — Declamação, pelo sr. Walfredo Machado e (V — Canto — a) Carlos Gomes — "Salvador Rosa" e b) Verdi — "Traviata", pela senhora Jureme Mesquita.

Os acompanhamentos de canto serão feitos pelo professor Fernando Araujo, director artistico do gremio.

Toda a segunda parte do programma está confiada ao conjunto denominado "Bando de Tangarás", que vae fazer as delicias desta noite de arte.

Para apurar as contas das linhas a cargo da Mogyana

Foi designado pelo director geral do Thesouro o 2º escripturario Affonso Duarte Ribeiro para secretariar os trabalhos da junta apuradora das contas relativas ao 1º semestre deste anno, das linhas de concessão federal a cargo da Companhia Mogyana de Estradas de Ferro, a reunir-se em 8 de outubro proximo futuro.

ACADEMIAS & ESCOLAS

Liga pró-melhoria da raça

O academico de medicina, sr. Sthenio Dantas, acaba de publicar o seu projecto de fundação de uma Liga pró-melhoria da raça, com o propocias de accordo com os fins do seu programma.

Uma reunião das damas de caridade da Assistencia Dentaria Infantil

Na séde da nossa succursal, á rua Archias Cordeiro n. 163, no Meyer, haverá hoje, ás 8 1|2 horas da noite, uma reunião das damas de bondade dos suburbios, para organização dos grupos de senhoritas que vão ser encarregadas da venda da flor "Primavera", em beneficio da Assistencia Dentaria Infantil.

Essa reunião será presidida pelo dr. Julio Thieres Perissé; presidente da mesma instituição.

CENTRAL DO BRASIL

Solicitou dispensa de membro da Commissão de Reclamações, onde vinha servindo ha mais de dois annos, o funccionario da 2.ª Divisão Pedro Laureano Cotrim.

— Foi indicado para servir na Commissão de Reclamações, o auxiliar Antonio Cordeiro da Fonseca.

— Não tem fundamento o boato perversamente espalhado, de que o director da nossa principal via ferrea, vae ser designado para uma commissão do governo. Podemos garantir que o dr. Romero Zander, continua a merecer toda a confiança e será conservado na direcção da Estrada, até o final do actual governo.

— Solicitou readmissão, o ex-praticante de conductor de trem, de concurso, Arthur de Wilton Morgado, que foi forçado a abandonar o logar por motivo de doença, tendo mesmo regularisado a entrega de suas cardenetas, o que não fez na occasião motivado pela gravidade da molestia e retirando-se para fóra desta capital, assim o ex-funccionario prestou suas contas, evitando qualquer duvida futura.

O director teve conhecimento do fallecimento do conductor de trem de 1.ª classe Antonio Francisco Casaes, occorrido sabbado ultimo, em sua residencia, no Meyer.

— O ministro da Viação já tem prompto o processo de aposentação do conductor de trem de 1.ª classe, José Tiburcio Camaz, o qual deverá submetter a despacho com o presidente da Republica.

— O director communicou á Associação Geral de Auxilios Mutuos que nenhum annuncio fosse collocado ou pintado, em qualquer dependencia da Estrada sem que proceda de autorisação de direito.

— Foi expedida circular ás estações permittindo aceitar despachos para a estação de "Tres Pontas" da Rêdo Sul Mineira, por via Mogyana — Tuyuty.

— Foram removidos: para Antonio Olyntho o praticante Boanerges de Abelardo Ramos; para Lassance, o agente Alencar Sabino de Castro que servia na estação de Butitys; e para Sabará' o praticante José Lima Junior, que servia na estação de Francisco Sá.

— Annexado ao trem SS19 seguiu o carro 9-A, em experiencia de uma estação portatil de radio telegraphia, que já serviu na exploração de linhas, no trecho de Montes Claros a Tremendal, na Central do Brasil.

— Quando se encontrava em serviço á sahida da estação de Engenheiro Dolabella, o guarda-chaves José Antonio de Castro, de numero 916, este foi apanhado por um fio de toldo de um carro ficando ferido com certa gravidade.

Soccorrido foi o infeliz empregado da Central do Brasil removido para Cattoni, no ramal de Paraopeba, onde recebeu tratamento.

— A estação D. Pedro II forneceu hontem, por conta dos diversos Ministerios e outras repartições publicas, 95 passagens, na importancia total de 3:604$100.

— Foi fechada a estação de Porto Rosario, na zona fluvial da Estrada de Ferro Sorocabana, tendo as administração da Central do Brasil recebido communicação daquella Estrada.

BILLIE DOVE

Film synchronizado, fallado e musicado distribuido pela First National Pictures do Brasil.

O HOMEM E O MOMENTO

HOJE — no GLORIA da (Cia. Brasil Cinematographica).

ROD LA ROCQUE

THEATRO S. JOSÉ

Empreza PASCHOAL SEGRETO

MATINE'ES DIARIAS A PARTIR DE DUAS HORAS

HOJE — NA TELA EM MATINE'E E SOIRE'E — HOJE

Paraiso Prohibido

Encantadora producção da Paramount, com POLA NEGRI, ROD LA ROCQUE e ADOLPHE MENJOU

SANGUE CORRE NAS VEIAS

Magistral film da FOX, com o destemido TOM MIX

PALCO — Sessões de 4,20 e 8,20 — PALCO

Ultimas do victorioso sainete comico adaptado por CELESTINO SILVA:

A VERDADE AO MEIO DIA

AMANHA E DOMINGO — Em despedida da Companhia Brasileira de Theatro Comico — a peça engraçadissima, de grande successo

Mamãe quer casar!

TERÇA-FEIRA — TERÇA-FEIRA

Sensacional inauguração do

CINEMA SONORO

Nos mais modernos apparelhos da WESTERN ELECTRIC COMPANY, com a esplendorosa super-producção synchronizada e cantada, da Paramount

A Marcha Nupcial

Interpretação magnifica dos impeccaveis

Erick Von Stroheim e Fay Wray

NOTA — Chama-se a attenção do publico, especialmente para a grandiosa scena da PROCISSÃO DE CORPUS CHRISTI toda colorida, que será VISTA E OUVIDA de maneira impressionante com os côros e canticos sacros, os seus desfiles imponentes.

Como complemento: DESENHO ANIMADO. (Uma encantadora parte falada e cantada), da Paramount.

SEGUNDA-FEIRA — Não haverá espectaculo, afim de proceder ás ultimas experiencias para inauguração do CINEMA SONORO.

Na Instrucção Publica

Portarias hontem assignadas pelo director:

Designando as substitutas effectivas: Hilda da Silva Corrêa para ter exercicio no 9.º districto; Maria de Lourdes Marques para ter exercicio no 9.º districto; Brisabella de Almeida Pacheco Filha para ter exercicio no 12.º districto; a guardiã Elza Maggioli Ferreira Pontes para ter exercicio na 7.ª mixta do 8.º districto.

Transferindo a substituta effectiva Lucia Gomes Lobo do 9.º para o 10.º districto.

Tornando sem effeito a designação da substituta effectiva Orlandina Nogueira para o 11.º districto.

— Requerimentos despachados pelo director:

Joaquim Mattoso Camara Junior, Haeckel de Lemos, Miguel Maria de Serpa Lopes, Romão Côrtes de Lacerda, Roberto Fernandes Vaz e Renato Arthur Bittencourt — Deferido.

Maria de Almeida Oldemburgo — Aguarde opportunidade.

— Despachos do sub-director:

Irene da Silveira Reis, Laura de Carvalho Chaves, João Borges de Sampaio, Maria de Lourdes Cunha, — Submettam-se á inspecção de saude.

Exigencias feitas:

Pela 1.ª secção — Nathercia de Carvalho Custodio — Declare em que data se afastou do exercicio.

Pela 3.ª secção — Mara Mendes Costa Lima — Compareça com urgencia a esta secção para esclarecimentos.

Maria José de Castro Neves — Compareça a esta secção.

Maria da Gloria Ferreira de Souza — Pague os sellos de expediente.

Pela 4.ª secção — Margarida de Camargo Pereira — Collegio São Geraldo) — Junte a intimação.

NOTICIAS DA GUERRA

Seguiu para a séde de seu corpo o tenente-coronel commandante do 9.º batalhão de Caçadores, Galdino Luiz Esteves.

— Foi mandado addir ao Departamento da Guerra, o major Newton de Andrade Cavalcanti, por ter sido trancada a sua matricula na Escola de Estado-Maior.

— O coronel Armando Ribeiro de Paula teve permissão para gosar as férias regulamentares em Araxá.

— Afim de preencher vaga, foi transferido do 6.º grupo de artilharia a cavallo para o 1.º grupo de artilharia pesada, o sargento aggregado Theotonio Vieira Vaz.

— Teve licença para contrahir matrimonio o 2.º sargento Thomaz Rabello, do 5.º batalhão de engenharia.

— Foram classificados — O capitão de 3.ª classe José Joaquim Teixeira de Souza, no 6.º regimento de artilharia montada (Cruz Alta) e o 2.º tenente contador commissionado Sebastião Gonçalves, no 3.º grupo de artilharia de costa (Santos).

— Foram transferidos — Os 1os. tenentes Newton Francklin do Nascimento, do grupo independente de artilharia montada (Campo Grande) para o 9.º regimento da mesma arma (Curytiba), Oswaldo Ferreira Guimarães, do 3.º batalhão de engenharia (Cachoeira) para o quadro supplementar; o 2.º tenente contador commissionado José de Azevedo Costa, do 1.º grupo de artilharia de costa (Santos) para o 4.º esquadrão do 4.º regimento de cavallaria divisionario (Juiz de Fóra) e o 2.º tenente veterinario Anchises Marques de Farias, do 13. regimento de infantaria (Ponta Grossa) para o 4. esquadrão do 5.º regimento de cavallaria divisionario (Curytiba).

Foram mandados servir — No 10.º regimento de cavallaria independente (Vella Vista), o 1.º tenente medico dr. Manoel Lucas de Souza; no 3.º regimento de infantaria (Praia Vermelha), o 1.º tenente medico dr. Chrysogono Leite Velloso; no 4.º regimento de cavallaria independente (Santo Angelo), o 1.º tenente medico dr. José de Arruda Vallim; no 6.º batalhão de caçadores (Ipamery), o 1.º tenente medico dr. Arlindo de Castro Carvalho; na 3.ª campanhia do 6.º batalhão de caçadores (Goyaz), o 1.º tenente medico dr. Rodolpho Velloso de Oliveira; no Hospital Militar de Curytiba, o 1.º tenente pharmaceutico Edemundo Pelayo de Noronha; na Enfermaria Hospital de Coimbra, o 1.º tenente pharmaceutico José Alves de Albuquerque e na Enfermaria do Hospital de Ponta Porã, o 2.º tenente pharmaceutico Lazaro Raymundo Gomes Filho.

OS QUE ADQUIRIRAM IMMOVEIS

Maria do Carmo Passos Araujo, João Aureliano dos Passos, Raul, Manoel e Anna Sophia Aureliano dos Passos, terreno á estrada Intendente Magalhães, predio á rua Antonietta numero 1001, por 9:797$. Theodoro Rugo, por 2:000$. Violeta Pontes de Almeida, predio á rua Anna Telles numero 74, por 18:000$. José Barreiros Guedes, predio á rua Piauhy numero 99, por 24:000$. Maria Andrade do Valle, terreno á rua Francisco Telles, por 1:502$. Albertina Lopes Bordallo, 1|2 dos predios á rua Santo numeros, 84, 84-A, e 84 casas I e II, por 15:000$. Antonio Benigno da Silva, predio á rua Francisca numero 22, por 1:800$. Fernando Constantino Lobo, terreno á rua Santa Izabel, por 8:580$. Maria e Anna Sophia Aureliano dos Passos, predios á estrada Intendente Magalhães, numeros 973 e 975, por 30:000$. Gabriella Brandão, terreno á rua Dias da Cruz, por 9:000$. Antonio Avelino da Costa terreno á rua Dr. Custodio Nunes, por 3:487$000. Olyntho Pessoa, terreno á rua Azambuja, por 1:000$. Pedro Diogo, terreno á rua D. Amelia por 2:000$. Leopoldo Martins, terreno á travessa Helena, por 1:200$. Antenor Caballero, terreno á rua Miritiba, por 1:500$. Carmen Lopes Alvarez, terreno á rua D. Carlos, por 535$. Julio Marques Barbosa terreno á rua Maxwell, por 5:000$. Abel dos Santos Dias Pereira, terreno á rua Maxwell, por 5:000$. Julio Mendes, terreno á rua Marabá, por 4:000$. José Gomes de Azevedo, predios á rua Conde de Bomfim numero 220 e 224, por 55:000$. Amaro Alves Martins Villas Boas, predio á rua Leopoldo numero 219, por 15:000$. Luiz José Martins, terreno á rua Miguel Cardoso, por 1:000$. Antonietta Coutinho, terreno á estrada Nova da Pavuna, por 3:200$. Marianna Candida Torres, terreno á rua Ambrozina, por 20:000$. Homero da Cunha, terreno á rua Maranhão, por 6:000$. Beatriz de Brito Correia, terreno á ladeira do Faria, por 1:000$. José Gonçalves de Oliveira, terreno á ladeira do Faria, por 500$. Izabel Garrido Barros, terreno á ladeira do Faria, por 500$. Dr. Augusto Corsino, terreno á rua Itu', por 38:830$. José Pereira de Macedo, predio á estrada Marechal Rangel numero 243-C por 20:000$. Anna Leonor da Silveira Coelho, terreno á rua Conde de Bomfim, por 40:600$. Antonio Lopes de Figueiredo, terreno á rua Pompeia, por 10:000$. Emilia Balthazar, terreno á estrada de Mario Angu', por 5:093$.

Hygiene e Felicidade!

Pessarios Dr. Bergman
Loeliche Sicherheitspessarien
Longos annos de completo successo.
Nas pharmacias e drogarias.

O CASO DAS LICENÇAS FALSAS DE AUTOMOVEIS

Fala-nos sobre o assumpto o presidente da União Beneficente dos Chauffeurs

O "Correio da Manhã" recebeu, ha dias, a visita de varios proprietarios de automoveis, cujas licenças foram falsificadas. Vieram reclamar, dizendo que na Prefeitura se cogitava de exigir delles novo pagamento das alludidas licenças.

Publicada a noticia do facto, o prefeito contradictou os reclamantes. Não se pretendia tal arbitrariedade contra os donos de automoveis.

Causou, por isto, grande estranheza a nota expedida pela Directoria de Fazenda Municipal concedendo o prazo de dez dias para elles legalizaram as respectivas guias... pagando-as outra vez...

Fomos á União Beneficente dos Chauffeurs, afim de conhecer a situação do caso entre os prejudicados. Falou-nos o sr. Antonio de Oliveira Pinto, presidente daquella sociedade.

Começou dizendo que a União B. dos Chauffeurs não podia tomar conhecimento official da questão, que havia sido discutida por diversos proprietarios de automoveis. Uma commissão de nove ou dez delles esteve, no dia 28 ultimo, no gabinete do prefeito. O sr. Prado Junior não quiz ceder em tudo, mas acabou propondo a cobrança de apenas um trimestre. A municipalidade ficaria com o prejuizo de nove mezes.

— "Mas — continuou o sr. Oliveira Pinto — os prejudicados não quizeram resolver o facto sem ouvir a maioria. E ficou, então, deliberado voltarem ao gabinete ante-hontem ou hontem, levando ao governador da cidade uma resposta definitiva.

Entretanto, elles não mais se reuniram. Os attingidos por tal medida da Prefeitura são em numero de 717. Pois bem, sómente quatro ou cinco appareceram aqui a horas desencontradas... E declararam não querer fazer cama para outros se deitarem...

"O prefeito ficou sem resposta. Agora, com a publicação da nota da Recebedoria da Prefeitura é possivel que os prejudicados resolvam tomar uma attitude.

ESTA' REFORMANDO OU CONSTRUINDO?

Não esqueça da Hygéa
Tel. — V. 0821
(16153)

NOTAS RELIGIOSAS

CRUZ DOS MILITARES

Realiza-se no dia 29 do corente, com a pompa habitual a tradicional festa de Cruz dos Militares.

Pela manhã, serão realizadas varias festas religiosas e ás 17 horas tomará posse a nova administração.

Victima de um accidente falleceu no hospital

Com guia das autoridades do 12º districto foi removido para o necroterio do Instituto Medico Legal o cadaver do operario Antonio Pereira de Queiroz, que se achava em tratamento no hospital do Instituto Cirurgico dos Constructores Civis, á rua do Senado n. 213, victima que fôra de um accidente ha dias.

PATHÉ-PALACE

HOJE — HOJE

CINEMA SONORO — APPARELHOS WESTERN ELECTRIC Cº

PRIMEIRO FILM

A saudação a Mussolini

O grande film falado italiano

MUSSOLINI, O "DUCE", saúda 25.000 soldados alpinos no Colyseu de Roma.

SEGUNDO FILM — PROGRAMMA MATARAZZO apresenta

O maior successo de Nova York, Paris e Londres em film sonoro. Emocionante super-drama, cantado, musicado e synchronizado

O SUBMARINO

JACK HOLT
Dorothy Revier Ralph Graves

Gigantesco pela vibrante dramatização JACK HOLT, DOROTHY REVIER e RALPH GRAVES

O horror de uma tragedia maritima, e mais angustiosa e mais tremenda ainda, a tragedia amorosa de um coração.

Horario: 2 — 4 — 8 e 10 horas.

Na Prefeitura

Foi hontem aposentado o guarda jardim, João Rosa de Andrade.

— Foram concedidas as seguintes licenças: de seis mezes, á directora de escola Henriqueta Pires Ferreira da Veiga Cabral; de vinte e seis dias, á professora adjunta, Zulmira Colpaert e de treze dias á professora adjunta, Ottilia Hacke Serôa da Motta.

— Foi hontem effectivado, de accordo com o decreto numero 1.329, de 1.º de maio de 1918, o foguista de 1.ª classe, da Directoria de Obras e Viação, João Baptista de Moraes.

— Foi dispensado do ponto, durante 30 dias, com dois terços do que vence, o trabalhador da Limpeza Publica, João Gomes Vieira.

Buick

Limousine 1929

Vende-se um com pouco uso, perfeito, 7 logares. Ver Garage Texas, Avenida Oswaldo Cruz; tratar na administração desta folha.

(8177)

Compareçam á Sub-Directoria de Rendas da Prefeitura

A Sub-Directoria de Rendas da Prefeitura está convidando os proprietarios dos terrenos abaixo mencionados, para no prazo de 8 dias, a partir de 18 proximo, apresentarem suas collectas e effectuarem o pagamento dos respectivos impostos.

Rua Juvenal Galeno — Depois de n. 11; entre os ns. 41 e 53; depois do n. 67 até a esquina da mesma rua; entre os ns. 20 e 24, 44 e 54; depois do n. 38; depois do n. 72 até a esquina da rua Andorinhas.

Rua Leonidia — Antes do n. 1; depois do n. 39; antes do n. 18; entre os ns. 36 e 38; 46 e 70; 70 e 74; depois do n. 78 até a esquina da rua Andorinhas.

Rua Major Rego — Entre os ns. 21 e 23; 25 e 35; 41 e 51, 59 e 71; 71 e 91; 91 e 93; 103 e 113, 115 e 119; depois do n. 147, até a esquina da rua Antonio Rego; entre os ns. 20 e 22; 26 e 34; 38 e 46; 44 e 48; 90 e 118; depois do n. 124 até a esquina da rua Antonio Rego.

Rua Morro da Reunião — Depois do n. 3; antes do n. 23; entre o n. 23 e o de Leonor Carneiro: entre este e o de Manoel; entre este e o de Manoel F. Pereira; antes da Caixa d'Agua antes do n. 4; entre os ns. 70 e 80.

Rua Paranhos — Antes do n. 32 até a esquina da rua Antonio Rego; entre os ns. 54 e 56; 106 e 110; 130 e 136; 136 e 158; 162 e 168; depois do n. 209; e antes do n. 247, lado impar.

Travessa Laurinda — Entre os ns. 39 e 43; 49 e 51; 20 e 24; no prolongamento sem limites.

Becco Maria Pereira — Antes do n. 29; antes do s|n, de Francisco da Silva Machado e antes do n. 81 da rua Capitão Menezes.

O empregado do hotel era um larapio e roubou varios hospedes

Como arrumador de quartos, o individuo Manoel Victorino empregou-se no Hotel Opera, á rua Santo Amaro n. 36, do qual é proprietario o sr. Lygio Martuello.

O serviçal, que nada mais era que um refinado gatuno, poucos dias depois entrou a agir, arrombando as malas dos hospedes, inclusive a de d. Maria Palestre, de onde roubou roupas no valor de 10:000$000, desapparecendo em seguida.

Viajando em um bonde, o proprietario do hotel viu a seu lado o gatuno e pretendeu leval-o preso á delegacia do 13º districto. Ao embarcar em um taxi o ladrão deu-lhe um empurrão e poz-se novamente em fuga.

O sr. Martuello queixou-se á policia daquelle districto, cujas autoridades prometteram providencias.

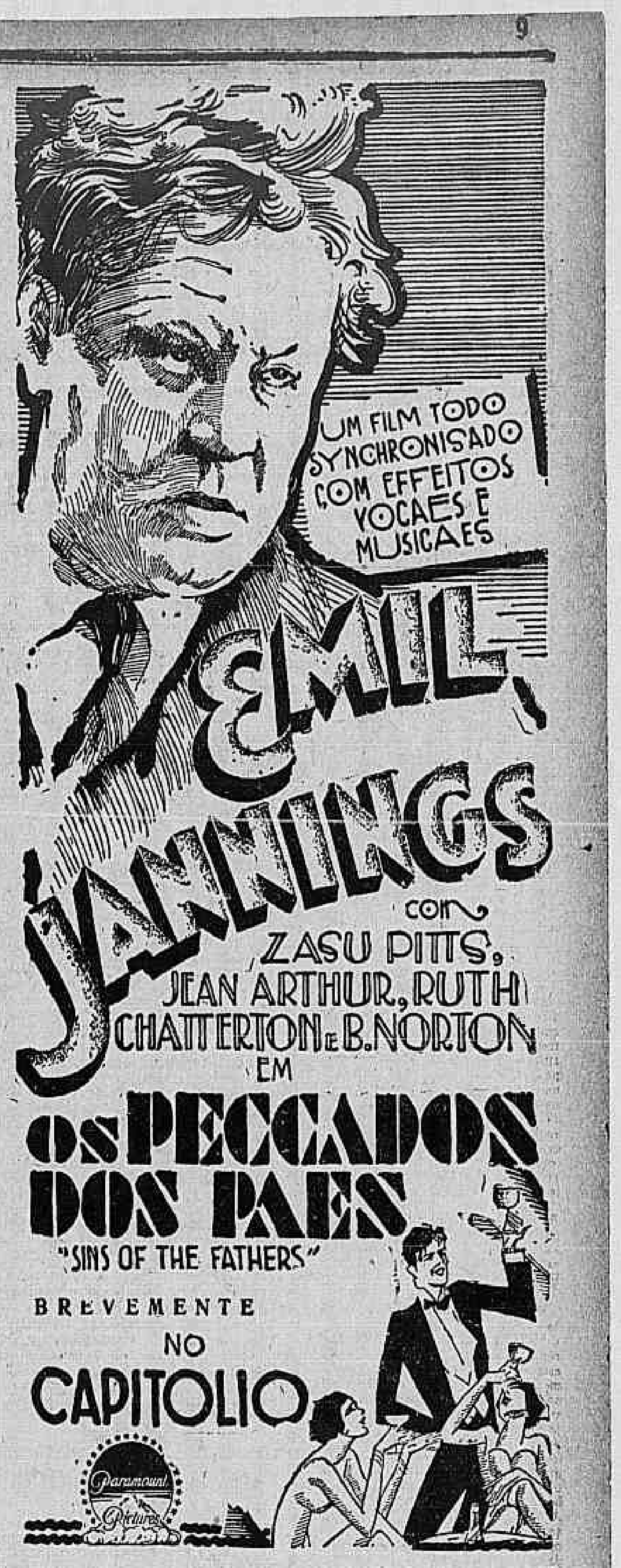
UM FILM TODO SYNCHRONISADO COM EFFEITOS VOCAES E MUSICAES
EMIL JANNINGS
COM ZASU PITTS, JEAN ARTHUR, RUTH CHATTERTON E B. NORTON
EM
OS PECCADOS DOS PAES
"SINS OF THE FATHERS"
BREVEMENTE
NO
CAPITOLIO
Paramount Pictures

Automobilismo

A PRODUCÇÃO DE VIDRO PARA OS FORDS

Envidraçar todas as janellas de uma cidade com 31.000 residencias todo anno é uma tarefa portentosa, porém para a Ford Motor Company a producção de uma egual quantidade de vidro não passa de um item accidental na construcção de automoveis.

Cada anno a fabrica de vidro nas installações River Rouge da companhia em Dearborn, Michigan, entrega approximadamente 13.000.000 pés quadrados de vidro para vidraças e para-brisas de vehiculos. Ainda assim essa fabrica não é senão uma das tres que se especializam na manufactura de vidros para automoveis Ford e Lincoln.

Para produzir essa quantidade a Ford Motor Co., cada anno cava no sólo um buraco egual a 110 pés de profundidade, 110 pés de largura e 110 pés de comprimento, para as 120.000 toneladas de materias primas necessarias, egual a um monte das mesmas dimensões.

Essas quantidades são baseadas numa média de producção de 41.000 pés quadrados por dia, em condições normaes. Cada quinze minutos os tanques das fornalhas de 60 toneladas são alimentados com nova carga, perfazendo um total de consumo diario de approximadamente 372 toneladas de materias primas.

Essa média de consumo significa uma provisão diaria para as fornalhas, de 60 toneladas de areia silifera, 19 toneladas de soda caustica, 18 toneladas de calcareo, quatro toneladas de salitre, cacos de vidro, carvão vegetal e arsenico. Para esmerilhar e polir as machinas usam 230 toneladas de esmeril, 14 de toneladas do estuque, 14 toneladas de estuque, 14 toneladas de granate e uma tonelada de óca vermelha, cada dia.

INSPECTORIA DE VEHICULOS

Exame de motorista

Chamada para hoje, ás 8 horas — Antonio Delgado, Ubaldo Augusto Borges, Julio Marques Barbosa, Pedro Luiz Monteiro de Barros, Judea Ferreira Seabra, Adelino Alves Ferreira, Alvaro Dias da Rocha, Candido Rodrigues, Armando Rodrigues do Amaral e José da Silva Valente.

Prova pratica — Arthur Candido Teixeira.

Prova regulamentar — Alceu Guimarães de Azevedo Junior, Milton Teixeira Montenegro Castro.

Turma supplementar — Antonio Felix dos Santos, Sebastião Paulo da Silva, Leonissio Christiano de Paiva e José Pinto Corrêa.

Chamada para hoje, ás 9 horas — Dorival Marcondes Godoy, Viriato de Souza Lopes, Lourival Florencio do Rego, Arthur Morgan Davidson, Luiz Antonio Roxuroiz de Belford, Emil Edward Bechtinger, José Nunes da Costa, José Rodrigues do Nascimento, Firmo Xavier de Lima e Alberto Machado Coelho.

Prova regulamentar — José Antonio Saint'Maurice e João Tambascio.

Turma supplementar — Renato Gomes da Fonseca, Antonio Rodrigues de Mattos e Sebastião de Carvalho Albuquerque.

Chamada para hoje, ás 10 horas — Norival Nonato da Cunha, Antonio José Pereira, José de Sá Malheiros, Amandio da Silva Fernandes, José Fernandes da Rocha, Polyblo de Carvalho e Silva, João Evangelista de Sant'Anna, Antenor de Menezes, João Pereira de Mattos e Albano Augusto Martins.

Prova pratica — Mario Ibsen De Ri.

Turma supplementar — Antonio de Paula Fonseca Soares e Joaquim Germano Ferreira.

Cabras em liberdade na rua 8 de Dezembro

Os moradores da villa da rua 8 de Dezembro numero 1, na estação de Mangueira, vêm de ha muito reclamando, não sendo, todavia attendidos, contra a liberdade que certo morador do local dá ás suas cabras, que pastam na frente das suas residencias, infligindo desta maneira as posturas municipaes e, além disso, dando um aspecto nada recommendavel ao local.

Como até agora o proprietario das cabras não dê mostras de prival-as desse excesso de liberdade, fazendo-se surdo ás reclamações dos incommodados, estes appellam para as autoridades do districto municipal local afim de que cesse o abuso.

Ahi fica a reclamação.

THEATRO MUNICIPAL

TEMPORADA OFFICIAL DE 1929. — Empreza M. SALVATORE RUBERTI

GRANDE COMPANHIA DRAMATICA FRANCEZA de

VICTOR BOUCHER

EMPREZA N. VIGGIANI

HOJE ás 21 hs. — I MMENSO EXITO ARTISTICO — 4ª de assignatura — HOJE Ás 21 horas

Les Noveaux Messieurs

Comedia em 4 actos de De Flers e Croisset — VICTOR BOUCHER, no papel de *JACQUES* (criado em Paris)

Amanhã, 5ª de assignatura, a grande novidade

LE TROU DANS LE MUR

DOMINGO em VESPERAL, a graciosissima peça

L'ANE DE BURIDAN

THEATRO RECREIO

(EMPREZA A. NEVES & CIA.)

AVISO — Devido aos complicados trabalhos de montagem da grandiosa revista de FREIRE JUNIOR e LUIZ IGLEZIAS, com encantadora musica de diversos autores

Ás Urnas!

Ficam as primeiras representações transferidas para

AMANHÃ — A's 7 3|4 e 9 3|4 — AMANHÃ

IMPRETERIVELMENTE.

Só mais 24 horas e será satisfeita a anciedade do distincto publico

Bilhetes desde já á venda com enorme procura

ESTRE'AS: Esteban Palos, bailarino-ensaiador; DORA DEL MONTE, actriz-bailarina e BALBINA MILANO, actriz-caricata

DOUGLAS FAIRBANKS EM O MASCARA DE FERRO
Em exhibição no CAPITOLIO
UNITED ARTISTS

CORREIO SPORTIVO

Football - Turf - Athletismo - Remo - Water-polo - Tennis - Basketball - Box - Volleyball - Cyclismo e outros sports

TURF

A PROXIMA CORRIDA DO JOCKEY CLUB

As cotações em vigor

Para a corrida que o Jockey-Club realizará depois de amanhã, vigoram as seguintes cotações:

Premio Criadores Brasileiros — 1.400 metros.

			Ks.	Cot.
	1	Donata	56	35
	2	Itaberá	56	22
	3	Halo	54	35
	4	Reducto	51	30
	5	Penderama	49	22
	"	Dynamite	47	30

Premio Importadores — 1.400 metros.

			Ks.	Cot.
1 —	1	Mercador	54	35
2 —	2	M. Sarmiento	54	50
3 —	3	Reverendo	54	40
4 —	4	Ivon	51	22
5	"	Euponio	51	18
	6	Ariette	50	40

Premio Marechal Caetano de Faria — 1.400 metros.

			Ks.	Cot.
1	1	Neptuno	54	40
	2	Xingú	54	85
	3	Gravatá	54	80
2	4	Urubú	54	40
	5	Sem Prestigio	54	30
	6	Umbria	52	40
	7	Joiba	52	60
3	8	Ubá	54	70
	9	Portugal	54	25
	"	Utinga II	54	40
	10	Illiada	52	60
4	11	Fragata	52	35
	12	Florença	52	40
	13	Urgente	54	50
	14	Urtiga	52	60

Premio Haras Nacionaes — 1.600 metros.

			Ks.	Cot.
1 —	1	Rolante	56	40
2 —	2	Umbú	54	40
3 —	3	Monarcha	53	25
4 —	4	Utinga	52	16
5	5	Hindú	52	40
	6	Cupissura	49	60

Premio Industria Pastoril — 1.600 metros.

			Ks.	Cot.
1 —	1	Ibo	52	50
2	2	Consul	53	50
	3	Viola Dana	52	40
3	4	Tenebreuse	53	25
	"	Tops	53	30
4	5	Lulito	58	60
	6	Teaz	52	16

Grande premio Taça Nacional — 2400 metros.

		Ks.	Cot.
1	Metálico	54	50
2	D. João	56	30
3	Cascabelito	52	25
4	Mourisco	51	50
5	Tinguá	48	20
"	Santarém	50	18
"	Thompson	48	25

Classico Conde de Herzberg — 1.600 metros.

			Ks.	Cot.
1 —	1	Ipê	54	60
2 —	2	Ultramar	54	30
3 —	3	Utah	54	22
4 —		Matarazzo	54	18
5	5	Uatapú	54	60
	6	Caruarú	54	80

Premio Ministerio da Agricultura — 1.800 metros.

		Ks.	Cot.
1	Spahis	56	18
2	Jubileo	55	40
3	Enervante	53	18
4	Bailla	52	40
5	Gefahrlich	52	30

Premio Commissão Central dos Criadores — 1.600 metros.

			Ks.	Cot.
1 —	1	Servando	56	16
2 —	2	Ventajero	52	25
3 —	3	Gentleman	53	50
4 —	4	Adios Amigo	55	30
5	5	D. Soares	56	40
	6	Scalabrino	52	40

DIVERSAS INFORMAÇÕES

O regresso do presidente do Jockey-Club

Em companhia de sua familia, regressa hoje a esta capital o sr. Linneu de Paula Machado, que ha cerca de uma semana daqui partira para visitar o seu estabelecimento de criação em Rio Claro.

Um grande cavallo inglez que acaba de desapparecer

No haras de lord Derby, seu proprietario e criador, acaba de morrer Colorado, considerado um dos mais notaveis performers da Inglaterra destes ultimos tempos, havendo deixado as pistas, nas quaes fez apenas duas temporadas, com cerca de 30.00 libras ganhas, equivalentes a 1.250:000$ em moeda nacional, approximadamente. Em 1926 quando correu quatro vezes, Colorado levantou os Dois Mil Guinéos, derrotando, entre outros, a Coronach, por Hurry On, que pouco depois o batia no Derby, e Apple Samuy. No Derby, cotado franco favorito a duas libras por uma, foi terceiro, batido ainda por Lancegaye. Alcançou nesse anno mais uma victoria, conseguida no reapparecer, e um terceiro. Pouco depois do seu fracasso no Derby, devido a uma manqueira, foi sua campanha nas pistas dada por terminada, sendo destinado á reproducção no haras onde acaba de morrer. Colorado era filho da egua Canyon e Phalaris, reproductor tambem de propriedade de lord Derby e cujos productos começaram a correr em 1922, levantando em premio até a temporada de 1928 a somma de 215.178 libras.

As duvidas sobre a apresentação de Cascabelito na corrida de depois de amanhã

Ha duvidas sobre se Cascabelito disputará ou não depois de amanhã o grande premio Taça Nacional. Como se sabe, domingo ultimo, intervindo no grande premio Desesete de Setembro o filho de Pronostico foi alcançado, ferindo-se em uma das patas. Apezar disso não deixou de, diariamente ser levado á pista para exercicios de saude muito suaves. Dahi os boatos da sua provavel presença na Taça Nacional. E' certo, entretanto, que o pensionista do entraineur Paulo Rosa não tomará parte nesse classico.

Trigo continua a série de victorias iniciado no Derby de Epsom

Trigo, que inesperadamente ganhou o Derby de Epsom deste anno, triumphando a seguir no Saint Leger Stakes, no dia 18 deste mez, no hippodromo de Curragh, Irlanda, ganhou o Saint Leger, na distancia de 2.800 metros e de 2.000 libras de premio. O filho de Blandford e Athasi derrotou por meia cabeça a Visellus, por Sen-in-Law e Vacovia. Em terceiro, a dez corpos, classificou-se Alne Forest, por Stratford e Queen Elf. Correram dez cavallos, havendo Trigo partido cotado favorito a sete libras por uma.

A partida do entraineur A. de Souza para São Paulo

Como antecipamos, segue hoje para São Paulo o entraineur Aggeu de Souza, que vae assistir á carreira que Rhondda disputará depois de amanhã naquella capital. Em companhia do referido profissional, que fará a viagem de automovel, segue o sr. F. Laport, proprietario de Rasaldo e Póde Ser.

O resultado do classico Carlos Reyles, na capital uruguaya

Foi disputado domingo ultimo, no hippodromo de Maronas, em Montevidéo, o classico Carlos Reydes, em 1.600 metros, para productos de 3 annos, que ficaram excluidos do grande premio Jockey-Club, desde que tomem parte nesse classico. Teve o seguinte resultado:

Pierro Chifle, ex-Bufon, 3 annos, uruguayo, castanho, filho de Glass Idol e Brillantina, do Stud Long Chance, 55 kilos 1.º

Cairel, 3 annos, zaino, uruguayo, filho de Caid e Whitexhapel, do Stud Caracé, 55 kilos 2.º

Maton, 3 annos, alazão, argentino, filho de Gaulois e Mantilla, do Stud La Celina 3.º

Domingo proximo será disputado o classico Italia, em 2.000 metros, para potrancas de 3 annos, em handicap de 48 a 57 kilos.

A' primeira inscripção, concorreram 90 potrancas.

Os estreantes na corrida de depois de amanhã

Na corrida de depois de amanhã, no hippodromo da Gavea, serão apresentados em publico pela primeira vez nesta capital, os seguintes animaes:

D. Soares — Cavallo zaino, nascido em 19 de outubro de 1925, no Haras Windsor, Uruguay, filho de Windsor e de Pandereta, por Delarey. Foi criado com o nome de Tetuan pelo sr. Ernesto Urresterazu e importado pelo jockey Domingo Suarez, em 7 do corrente. Pertence ao sr. Christiniano B. de Castro e está aos cuidados do entraineur Ernani de Freitas.

Florença — Egua alazã, nascida em 11 de outubro de 1926, no Haras Olympio, no municipio de Bofete, Estado de São Paulo, filha de Malal Tuel, por Your Majesty em Lin Calel, por Cyllene, e de Patria, por Le Blizon em Ask Papa, por Matchmaker, irmã materna de Demosrata e Guarahú. Foi criado pelo senhor Eugenio Pacheco Artigas, pertence ao sr. Felicio Mansur e está aos cuidados do entraineur Eudacio Moreira Alves.

Urgente — Cavallo castanho, nascido em 8 de novembro de 1926, no Haras Vista Alegre, em Portão, no municipio de Curityba, Estado do Paraná, filho de Liniers, por Pillo em La Cigale, por Delauyne, e de Alda, por Sunbright em Intrusive, por Isinglass, irmão germano de Solidez e Tyrana e materno de Valor. Foi criado pelo seu proprietario sr. Carlos Dietzsch e está aos cuidados do entraineur Oswaldo Feijó.

Urtiga — Egua castanha, nascida em 25 de outubro de 1926, no Haras Vista Alegre, em Portão, no municipio de Curityba, Estado do Paraná, filha de Liniers, por Pillo em La Cigale, por Delauney, e de Jacy, por Lord Melton em Victoire, por Orbit, irmã germana de Salva e Veritas. Foi criada pelo senhor Carlos Dietzsch, pertence ao sr. Constantino P. Coelho e está aos cuidados do entraineur Oswaldo Feijó.

O primeiro forfait

Apezar de haver derrotado Indiana no galope fornecido antehontem, na pista gramada, a egua Illiada não correrá depois de amanhã, havendo sido já declarado o respectivo forfait. Aquella sua companheira de entrainement será embarcada para São Paulo, onde tem dois compromissos classicos a satisfazer, na proxima semana.

Os leilões de Buenos Aires

Mais de 1.000 potros e potrancas de 2 annos, estão passando nos leilões que estão sendo effectuados na Argentina. Varios productos de Copyright, Craganour, Polemarch, Your Majesty, Alan Breck, Silurian, Rico, Remanso, Le Temps, Movedizo, Gontran, Amsterdam, Tiny, Sebio, Lomond e outros, fazem parte dos que serão vendidos.

FOOTBALL

NOTICIARIO DE HONTEM

Notas avulsas

O jogador Nascimento, do Fluminense Football Club, foi suspenso pela Commissão Executiva, da AMEA, por 30 dias, por haver aggredido em campo, durante o ultimo match, o seu adversario Sant'Anna do Vasco da Gama.

O Fluminense queria que Sant'Anna aggredido, tambem fosse punido.

*

Todo o team do Bangu' foi suspenso por 30 dias, por ter deixado de jogar um minuto, no match com o Syrio o club, ainda por cima, foi multado em 1:000$000.

O Botafogo fez coisa muito mais seria do que isso, porque abandonou o campo, no jogo com o America e nada lhe aconteceu! Elles são fundadores, se entendem...

*

Foi suspenso das suas funcções, o arbitro Eduardo Gibson por ter deixado de consignar no seu relatorio á AMEA, que houve jogo violento, no match Fluminense x Vasc oda Gama e por "não ter visto", Nascimento aggredir Sant'Anna.

*

Pelo facto do Vasco da Gama, não ter respondido ainda o officio que lhe dirigiu a AMEA, a Commissão Executiva deixou de tomar qualquer providencia sobre a legalidade do registro do athleta Berg, vencedor das corridas de fundo, no Campeonato Carioca.

*

A AMEA, de accordo com o paragrapho 1.º, do artigo 71 mandou o Fluminense suspender o seu socio Ataliba Corrêa Dutra, por haver tentado aggredir o juiz do match Fluminense e Vasco, domingo passado.

O Fluminense terá de suspender aquelle socio ou pagar réis 200$000 de multa se o não fizer.

*

O Flamengo e o Syrio foram multados em 1:000$00 cada um por não terem mandado juizes para os jogos de domingo passado e para os quaes tinham sido sorteados.

*

O match America e Vasco será realizado domingo proximo no Campo do Fluminense.

*

O juiz do match America x Vasco, sr. Diogo Rangel, escolhido pelos adversarios de commum accordo, achou prudente desistir da prebenda e escreveu á AMEA communicando que não quer ser o juiz da partida. O juiz de facto, já está escolhido... ha muito tempo.

*

O Flamengo acaba de ser convidado pelo Villa Nova Athletico Club para fazer uma excursão á cidade de Nova Lima, em Minas, afim de disputar partidas de football com o club local, o Villa Nova e com um combinado formado pelos clubs Villa Athletico. A embaixada rubro-negra irá chefiada pelo dr. Joaquim Guimarães.

O jogo Villa Nova x Flamengo será realizado, no proximo dia 13 do mez de outubro.

*

O representante da AMEA no complicado match Flamengo x America, sr. Georgino Sande Peres, do Sport Club Brasil, confirmou hontem, no inquerito presidido pelo sr. Alceu de Carvalho as suas declarações.

Disse textualmente, o sr. Sande Peres:

"Declaro que no segundo tempo do jogo Flamengo x America em um ataque deste ultimo club os jogadores Oswaldo Mello e Benevnuto entraram em luta corporal. Não consegui ver qual foi o aggressor porque acompanhando a trajetoria da bola e estando esta quasi goal do Flamengo não me era possivel ver o que se estava passando em todo campo.

O chronometrista disse que na *occasião estava tomando nota do tempo* e por isso não viu nada...

*

Oswaldo Mello disse hontem, no inquerito, que não brigou com Benevenuto. Pudera!

*

O juiz sr. Francisco Alberto da Costa e o presidente do America tambem não viram nada...

O juiz Horacio Rohe da Silva, que fez o favor de dirigir os minutos restantes do match Flamengo-America e que foi suspenso por 6 mezes, escreveu uma carta aspera á AMEA.

O sr. Alceu de Carvalho convidou-o a comparecer á AMEA, hoje, ás 10 horas da manhã.

O JANTAR DANSANTE DO DOMINGO PROXIMO DIA 29 NO BOTAFOGO

Conforme vem sendo annunciado, a directoria do Botafogo F. C. fará realizar no proximo domingo, dia 29 do fluente, mais um jantar dansante.

Francos preparativos estão sendo ultimados para a realização dessa festividade costumeira. A directoria do Botafogo F. C. não tem poupado esforços e tudo fará para que a festa de domingo alcance como sempre grande successo e animação, deixando nos seus associados uma noite de inteira satisfação.

O jantar dansante iniciar-se-á ás 9 horas e terminará, á uma hora d amanhã, com o brilhante concurso de uma infatigavel jaz.

A thesouraria avisa aos associados que o ingresso será sómente feito ante a apresentação da carteira de identidade social com o recibo n. 9 relativo a este mez de setembro podendo acompanhal-os pessoas de suas familias, taes como: mães, esposa filhas ou irmãs solteiras, na forma dos Estatutos do club.

Trajo commum.

Os socios poderão desde já encommendar as respectivas mesas as quaes poderão ser reservadas com o gerente na séde do club.

*

UM AVISO DO BOTAFOGO SOBRE A FESTA DO THERMOMETRO

Realizando-se no proximo sabbado, dia 28 do corrente, das 7 horas em deante, na séde do Botafogo, a festa do Thermometro, a directoria communica aos socios que, a entrada não será permittida no edificio social, no dia e horas referidas.

*

O S. C. BRASIL DEVERA' JOGAR FOOTBALL, BASKETBALL E TENNIS NOS DIAS 12 E 13 DE OUTUBRO, EM GUARATINGUETA'

Pelo rapido paulista do dia 12 de outubro deverá seguir para Guaratinguetá, aproveitando a folga desse dia na Amea, o Sport Club Brasil, onde disputará partidas de football, basketball e football. A partida de basketball será disputada no sabbado á tarde, o tennis no domingo pela manhã e o football nesse mesmo dia á tarde. Actuará as partidas de football e basketball, um dos nossos mais competentes arbitros, que já foi convidado para fazer parte da embaixada alvi-rubra.

O provavel team de football do Brasil deverá ser o seguinte: Joãozinho; Manoel e Bianco; Solon, Lincoln e Nilo; Nelson, Newton, Modesto, Coelho e Walter. Deverão seguir como reservas os amadores seguintes: Zézé, Delpmim, Antoninho e João. O chefe da embaixada, provavelmente será o vice-presidente do club, dr. Mario Ramirez Deleito.

*

ANDARAHY x BOTAFOGO

No proximo domingo, 29 realizar-se-á, no campo do Andarahy A. C., á rua Barão de São Francisco Filho, o encontro de football entre as turmas representativas do club local e as do Botafogo F. C., em disputa do campeonato da cidade.

Embora o resultado dessa pugna não venha a influir na tabella, deverá ser entretanto bastante interessante o seu desenrolar.

Os clubs litigantes são rivaes antigos e sempre que se encontram, proporcionam aos seus adeptos momentos de emoção, pelo grande ardor e enthusiasmo com que disputam a palma da victoria.

Agora, ha a accrescentar que ambos os teams estão em bôa fórma e neste final de campeonato vêm-se rehabilitando das derrotas soffridas a principio.

O Botafogo não quer, por nenhum modo, descer da sua collocação na tabella e o Andarahy está resolvido a subir, a todo o custo, pretendendo mesmo, não mais ser derrotado nestes ultimos jogos que terá que realizar.

Pelas razões acima, tudo nos leva a prevêr um encontro disputadissimo e bastante interessante, que por certo attrairá assistencia bem avultada ao campo do Andarahy; pois além de todos os motivos acima, este encontro é o mais importante dos que se realizarão na chamada Zona Norte.

*

O BAILE NO VILLA ISABEL

Commemorando a data de 28 de setembro e homenageando o dr. Prado Junior, prefeito do Districto Federal, o Villa Isabel abrirá os seus salões naquelle dia, ás 10 horas para uma reunião dansante.

O ingresso dos associados será feito com o recibo n. 9, estando os convites com o presidente do club, todas as noites na séde.

Traje: escuro completo ou branco.

*

TRIANGULO VERMELHO F. CLUB

Este novel club que tem a sua séde provisoria a rua Manoel Victorino, 195 realiza domingo, 29 do corrente um jogo amistoso com o S. C. Aymoré, no campo do Castello F. Club, sito no Cosme Velho (Aguas Ferreas). O team, ficou assim organizado: d. Maria, Gumercindo, Vieira, Paulista, Leal, Menezes, A. Bastos, China, S. Maria, H. Gomes, A. Corrêa.

Reservas: Negrão, Tudinho, Chiquinho e Isaltino.

O director do Triangulo Vermelho, pede por nosso intermedio, o comparecimento de todos os jogadores ás 8 e 30 da manhã, no campo acima ou na gare D. Pedro II, ás 8 horas. Em sessão de directoria ficou resolvido acceitar convites para festivaes e organizar uma lista de associados.

*

EM PAQUETA'

Tupy F. C. x Sporting F. C.

No proximo domingo o campo do campeão da ilha será pequeno para conter assistencia para assistir mais uma partida das muitas que se tem realizado no corrente anno, proporcionadas pelo campeão dos campeões Tupy F. Club.

Os teams locaes: 2.º team ás 14 horas. — Pedrinho; Lélé, Othon; Antonio, Oswaldo, Sanna; Castello, Rodrigo, Milton, Biju' e Antenor.

1.º team ás 15,30 — Milton; Manoel, Herminio; Pedro, Marcello, Octavio; Veado, Nénéco, Cécé, Ed e Nini.

Aviso aos socios e jogadores—A directoria pede aos jogadores que estejam uniformizados dez minutos antes das horas marcadas, no campo, para que assim não seja necessario acabar afobadamente a referida partida de football Tupy x Sporting.

O recibo numero (9) dará entrada em campo.

OS TRENOS NO S. C. BRASIL

A directoria do S. C. Brasil no intuito de incrementar ainda mais o athletismo entre os seus amadores, ha muito vem realizando trenos á noite, ás terças, quintas e sabbados das 8 da noite em deante e aos domingos das 8 horas da manhã áomeiodia.

Para esses trenos foi contratado conhecido profissional, e os progressos da turma alvi-rubra de athletismo vem se notando rapidamente.

No proximo mez de outubro serão iniciadas competições amistosas entre esse club e o America F. C., em disputa de uma taça instituida por ambos. As bases dessas competições estão sendo estudadas.

O director de athletismo do Brasil pede-nos, por tal motivo, o pontual comparecimento de todos os athletas, no campo do club, nas horas acima citadas para o necessario treinamento.

Athletismo

O CAMPEONATO BRASILEIRO

Infelizmente parece confirmada a triste noticia da ausencia de Iberê Reis no proximo campeonato, ausencia essa motivada por molestia.

Com a falta do grande athleta rubro-negro, a representação carioca fica desfalcada do melhor homem e a sua chance para a victoria fica reduzida a uma coisa muito problematica, isto devido ao interesse com que os rapazes de S. Paulo estão sendo preparados para a grande pugna do dia 13 de outubro proximo.

Os que vem acompanhando de perto a preparação da equipe da Amea, não disfarçam o seu desapontamento pela marcha que vae tomando a preparação da turma carioca.

Felizmente ha, ainda o animo forte e o moral dos nossos athletas, que tudo farão para repetir este anno o feito do anno passado.

*

A REPRESENTAÇÃO PAULISTA

A Federação Paulista de Athletismo escalou, em caracter provisorio, para os trenos preparativos para o proximo Campeonato Brasileiro os seguintes athletas:

100 metros razos — Arnaldo Ferrara, Armando Marzullo, José Gonçalves Reis, Edmundo Pires, O. Dias e Cassio Milliet Kiehl.

200 metros razos — Domingos Puglisi, José Gonçalves dos Reis, Jamil Schoueri, Joviro Gonçalves Foz e Cassio Kiehl.

400 metros razos — Domingos Puglisi, Oscar Khum, Jamil Shoueri, Joviro Gonçalves Foz e Diogenes Frascino.

800 metros razos — Helio Bianchini, Arthur Queiroz Telles Filho, Jorge A. Martins Tinel e Oscar Khumm.

1.500 metros razos — Helio Bianchini, Arthur Queiroz Telles Filho, Jorge A. Martins Tinel e Oswaldo Rodrigues.

5.000 metros — Salim Maluf, Alfredo Gomes, Jorge Pinto, João Franco e Pio Cruz.

10.000 metros — Salim Malut, Benedicto Guimarães, Alfredo Gomes, Claudio Mandari e Antonio Almeida.

110 metros com barreiras — Vivaldo Gonçalves Cortez Victorio Ghellardini, Paulo Pessoa, Ruy Ferreira da Rocha e Alvaro Moraes Barros.

400 metros com barreiras — Mario Feria, Mario Camera, Natál Assis Corrêa e Bruno Feria.

Salto em altura — Cyro Falcão, Lucio de Castro e Ruy Ferreira da Rocha.

Salto em distancia — Cyro Falcão, Charles Leigton Faria, Alberto de Oliveira e Eugenio Naschold.

Salto com vara — Lucio de Castro, Carlos Joel Nelli, Ovande Camará da Silveira, Alexandre Kassab, Antonio Taliberti, Armando Cardarelli e Armando Salvaterra.

Arremesso do peso — Chaffy Aidar, Ary Vieira Barbosa, Carmine Giorgi, Lucio de Castro e Germano Naschold.

Arremesso do disco — Bento de Camargo Barros, Salvio Amaral Filho, Lucio de Castro, Julio Schultze.

Arremesso do dardo — Luiz Lopes de Andrade, Antonio Giusfredi, Germano Naschold e Lucio de Castro.

Revesamento 4 x 100 — Arnaldo Ferrara, Cassio Kiehl, José G. Reis, Armando Marzullo, Edmundo Pires Dias e Domingos Puglisi.

Revesamento 4 x 400 — Domingos Puglisi, Joviro Foz, Oscar Khumm, Mario Feria, Bruno Feria, Jamil Schoueri e Diogenes Frascino.

*

COM OS ATHLETAS DO FLAMENGO

A direcção de athletismo pede o comparecimento dos srs.: Francisco Benedetti, Virgilio Daltro, João Clemente da Silva, João Padilha Filho, Syndulpho A. Azevedo Pequeno, ao campo do club, ás 8,30 de domingo proximo, 29 do corrente, afim de serem tiradas as photographias restantes, para o quadro do club, do Campeonato de Athetismo de 1929.

VOLLEYBALL

O TORNEIO INTERNO DO CLUB ATHLETICO ACADEMICOS DE MEDICINA

O director de Volleyball do Club A. A. de Medicina communica aos interessados que, havendo procedido ao sorteio dos "teams" que vão concorrer ao Torneio Interno de Volleyball, ficaram os mesmos constituidos da seguintes maneira:

Team Dhelio Rossi de Araujo Leite:

(Capitão) Renato Pacheco Filho — Ennio Carvalho de Oliveira — Waldemar Areno — Walter de Blase da Silva — Lourenço Pereira da Cunha — Alvaro Eduardo Bastos — Oswaldo Marques de Oliveira — Moacyr Ferreira da Silva.

Team, Helio Jonas Coelho:

Dhelio Rossi de Araujo Leite — (capitain), Luiz Guimarães — Mario Duvier Goulart — Ernesto Saboya — Cesar Avila — Aluisio Fonseca — Amil José Rodrigues.

Team, Mario Duvivier Goulart:

Theodoro Duviver Goulart — (captain), Helio Jonas Coelho — Fernando H. Pinheiro — Francisco Benedetti — Geraldo Cesario Alvim — Roberto Menezes de Oliveira — Almir Castro.

Outrosim communica que o dia da realização do Torneio será marcado com a antecedencia de 48 horas, afixando-se o aviso nos quadros e jornaes officiaes do Club.

XADREZ

O TORNEIO DA YUGOSLAVIA

Rogaskaslatina, 26 (U. P.) — Resultados dos jogos adiados do campeonato de xadrez, que está sendo disputado aqui:

Pirc bateu Jnovic — Cnal derrotou Hoenlinger — Maroczy venceu Saemisch — Koenig perdeu para Przepiorka — Brianckmann empatou com Rosic.

Ping-Pong

ASSOCIAÇÃO BRASILEIRA DE ESPORTES DE MESA

Nota official

Em reunião realizada no dia 23 do corrente, pelos clubs fundadores e adherentes á iniciativa de fundação desta entidade foram tomadas as seguintes deliberações:

a) — Approvar a acta da reunião anterior com a resalva do representante do Atheneu Sport Club;

b) — Tomar conhecimento dos officios do Amantes da Arte Club excusando-se de participar da Associação; do Santa Heloisa, acreditando o sr. Domingos dos Santos, como representante em substituição ao sr. Manoel Roque Filho eleito secretario da Junta Governativa; do Marquez Football Club, Sport Club Lisboa e Rio e Sporting Athletico Club, acreditando como representantes respectivamente os srs. Arthur Amadeu, Antenor Queiroz e Domingos Augusto;

c) — Adia para a proxima sexta feira 27 do corrente as 8.30 horas a reunião para discussão e approvação dos estatutos visto a commissão elaboradora não ter apresentado o respectivo trabalho.

CONVITE

Não tendo a commissão elaboradora dos estatutos apresentado o respectivo trabalho para ser discutido e approvado na reunião de segunda feira ultima, foi marcada uma outra reunião para hoje sexta feira 27 do corrente ás 8.30 horas, para a discussão dos estatutos, sendo convidados todos os clubs acreditados junto á Associação e bem assim os que desejarem fazer parte da mesma.

OS CLUBS QUE ADHERIRAM

Adheriram a iniciativa do Atheneu, os clubs — Marqueza Football Club — Sporting Athletico Club e Sport Club Lisboa e Rio, cujos clubs enviaram representantes a reunião de segunda-feira ultima.

TENNIS

O CAMPO ILLUMINADO DO TIJUCA TENNIS CLUB

Hoje, dia 27, ás 9 horas, inaugurar-se-á o campo de tennis illuminado do Tijuca com a presença dos azes Ricardo Pernambuco, Alberto Lage, Jorge Prado e Marianno Procopio.

Amanhã, dia 28, sabbado, a esforçada Commissão de Festas fará realizar uma soirée dansante, a segunda deste mez, por solicitação do prestimoso consocio J. R. Simões Coelho.

O ingresso dos socios será feito com o recibo n. 9 e a apresentação da carteira de identidade.

Tocará o "American Jazz", e não haverá convites.

DAMAS

A SIMULTANEA DE DAMAS NO CAMPEÃO DA A. E C. R. J.

Conforme tivemos occasião de noticiar, realizou-se na noite de 24 do corrente, na séde da Associação dos Empregados no Commercio do Rio de Janeiro, a reunião damista que teve por base a grande simultanea do campeão do commercio, sr. Rubens Coutinho de Brito.

A's 7 1|2 horas, achavam-se sentados nas mesas, que formavam um "U" num dos salões internos, os primeiros 20 associados inscriptos, seguindo-se os demais conforme fossem terminando.

E' digno de registro o extraordinario interesse despertado pela simultanea, pois a assistencia que acompanhou o desenrolar dos jogos, pode-se calcular, sem exagero, numa centena de socios e curiosos.

O campeão jogou ininterruptamente durante 4 horas, conseguindo uma perfomance difficil de igualar-se, havendo perdido unicamente 3 partidas e destas, uma houve, que o empate estava assegurado, porém o seu cansaço no final já era notorio.

Damos a seguir o resultado: Score final, 27 jogadores, ganhas, 17; empatadas, 7; e perdidas, 3.

Ganhou dos srs. Germano M. Ribeiro, A. Costa Lopes, Aureo B. Santos, Alberto Guimarães, João de Souza, Joaquim P. Rocha, Miguel Sinmpson, J. Santa Rosa, A. Salama, José R. Campos, Altamiro G. Ferreira, Lauro Guerreiro, José Luiz Lourenço, Geraldo R. Seixas, Jorge da Motta Leite, Sebastião P. Rocha e Antonio José de Britto.

Empatou com os srs. Manoel B. da Silva, Jayme Conceição, Manoel Ferreira, S. Guttiers, Mousinho de Almeida, Raymundo Monteiro e Alvaro de Carvalho.

Foram vencedores, Arnaldo de Souza Gomes, Eduardo Lopes e Alberto Villela.

BOX

O MATCH DESFORRA MIGUEZ x CRESPO

Essa interessante luta será disputada amanhã

Afastadas as difficuldades que surgiram em torno da desejada revanche Crespo-Miguez, realiza-se, finalmente, essa luta, que todos esperam com anciedade, amanhã, promovida pelo empresario J. Corrêa, no estadium de box da rua Riachuelo.

Crespo estava em excellentes condições quando lutou com Miguez e de não ter havido aquelle lamentavel equivoco do arbitro, dando-o como vencido k. o. technico, de certo que aquelle match poderia chegar a um outro resultado bem differente do que se registrou. O valente pugilista portuguez que se tornou famoso pela aggressividade do seu estylo, estava lutando bem e pretendia chegar a bom termo no combate. Mas o arbitro tenente Loyola, impressionado com um golpe bem collocado de Miguez, deu Crespo como vencido, quando lhe restavam muitas energias e muita força para chegar ao fim do match. O ex-campeão portuguez preparou-se para o match de sabbado proximo, que será o seu ultimo combate no Rio, visto como, embarcará, brevemente, para a Africa Portugueza, contratado para uma serie de lutas.

O estylo de ambos os pugilistas é completamente differente, Miguez é personificação da serepidade. Aguarda o momento justo de applicar o seu golpe. Crespo é a agitação em pessoa, é impulsivo e combativo por indole. Tem feito lutas verdadeiramente sensacionaes no Rio. Os seus ultimos trenos pesados tem revelado que Crespo está readquirindo o seu antigo vigor e Miguez continua em plena fórma, perfeitamente disposto a confirmar não só a victoria anterior como a sua esplendida actuação em nossos rings.

O programma organizado pelo empresario J. Corrêa é dos mais interessantes, figurando em semi-final, o combate de Armandinho, campeão brasileiro dos pennas com o paulista Harry, que pela primeira vez se apresenta em nossos rings, embora seja um nome conhecido do nosso publico.

No match preliminar lutarão, o amador Murillo de Carvalho e Waldemar Januario e abrindo o programma, os amadores Orestes Esteves e Fernando Marques, ambos possuindo excellentes condições para o box.

*

O BOX CARIOCA

O emprezario J. Corrêa fala dos problemas vitaes do box no Rio de Janeiro — O que está feito e o que será preciso fazer

O empresario J. Corrêa concedeu aos nossos prezados collegas da "Folha da Noite", de São Paulo, uma interessante entrevista sobre as necessidades, os problemas e outros aspectos do box no Rio. Como o assumpto interessa forçosamente aos nossos leitores, pedimos permissão áquelles nossos confrades para transcrevel-a, o que fazemos em seguida:

No inicio de uma brilhante temporada pugilistica, inaugurada no dia 19 do corrente, ninguem nos poderia falar com mais autoridade sobre as condições actuaes do box carioca do que o seu organizador, o empresario J. Corrêa.

J. Corrêa é, dentre os poucos empresarios que actualmente estão em actividade na capital da Republica, incontestavelmente, o que mais tem trabalhado no labor insano de amparar o pugilismo carioca.

Os combates que dentro em breve serão realizados no stadium Riachuelo, promovidos pelo referido desportista, fazem prevêr o mais completo exito, assim como o alevantamento do box carioca.

O empresario J. Corrêa, é, antes de tudo, um devotado amante do box, é um dos poucos, que no Rio de Janeiro, trabalham procurando beneficial-o.

Ainda ha poucos dias voltou elle da Argentina, onde foi com o fito de contratar pugilistas para brindar o publico carioca com uma temporada internacional, que por todos os prismas está fadada a conseguir o mais completo exito, pois que, na sua visita a Buenos Aires, contratou os profissionaes Ramon Barbens, vencedor de Andrés Miguez, Antonio Grimaldi e José Gonzalez, o popular "Gauchito" dos tablados argentinos

Nas linhas abaixo o empresario J. Corrêa focaliza com felicidade, os grandes problemas que no momento assoberbam o box carioca.

— "O alevantamento do box carioca do chãos e mque está, não é obra facil; ao contrario: exige não só uma collaboração sincera e activa de todos, como dará ainda aos que a isso se dispuzerem decepções muito amargas.

Digo-o por experiencia propria adquirida no labor de oito annos de tentativas, rechassadas umas, victoriosas outras e tudo isso occasionado pela má comprehensão daquelles que se arvoram em seus mentores.

Isto não quer dizer que o box não tenha tido amigos devotados e sinceros, mas a inveja, a insidia e as intrigas de toda especie, pouco a pouco foram lhes affrouxando as energias, até o abandono completo da empreitada que vinham levando a cabo com tanto enthusiasmo. E assim mais de uma vez têm sido fracassadas iniciativas tão meritorias quão brilhantes, na implantação desse grande sport que, aqui na America do Sul, conseguiu a maravilhosa evolução que hoje se observa na Argentina, onde fui buscar um pouco dos seus proveitosos ensinamentos, para mais uma tentativa, das muitas que desde 1920 venho fazendo até aqui em pról do grande ideal pugilistico brasileiro.

Voltei radiante de enthusiasmo com o que vi e com o que me proporcionaram de bom, os nossos gentilissimos amigos portenhos. Mal regressei, procurei logo reunir e congregar em torno desse mesmo ideal, os esforços da imprensa bem intencionada, os pugilistas de mais destacada actuação e todos que quizessem collaborar nesta obra que pretendo levar a cabo á custa mesmo dos grandes sacrificios que me esperam e dos dissabores que vão tornar bem cara a minha temeraria pretenção.

Sei perfeitamente que, sem trabalho e sem sacrificio nada se póde alcançar nesta época de utilitarismo e de interesse que cada vez mais empolga e avassala a humanidade. Para começar, os nossos pugilistas em sua quasi totalidade tem fugido ao appello que lhes fiz após á minha chegada e, á organização de um programma com a inclusão dos mesmos é uma obra tão penosa e edificante como se fôra a organização do proprio campeonato do mundo!..."

"Para o empresario — continuou o nosso entrevistado,—que queira trabalhar honestamente e apresentar ao publico luctas que compensem o preço que paga, então não ha campeonato mundial que se lhe compare em pretenções e jogos de interesses! Todos querem nomes e retratos nos diarios, boa propaganda e o peor de tudo: um adversario fraco para fazer cartel!"

"—Veja só que absurdo, — o que elles entendem por fazer cartel não é o merito de um combate com adversarios da mesma classe e categoria. Não! O cartel tão falado e discutido no caso, é um record cheio de victorias inexpressivas, mas em grande numero. Preferem a quantidade á qualidade, o objectivo é o maior numero possivel de victorias faceis. E para que isso seja conseguido, começam por recusar invariavelmente todo adversario que lhe possa oppor uma resistencia mais efficaz. E vá um empresario impôr-se ao publico com elementos dessa natureza! Os desastres serão successivos e inevitaveis, como inevitaveis serão os protestos do publico que pagou e que tem direito a um bom espectaculo."

— "E aqui, — continua—onde o amigo me vê, nesse incessante labutar, já perdi dois kilos, desde que cheguei preoccupado como tenho andado em preparar uma grande temporada internacional de pugilismo, que pretendo iniciar com o combate de Barbens e Pires, e que encerrar-se-á em fins de dezembro.

A luta tem sido titanica, mórmente no que diz respeito á organização dos programmas onde tenho encontrado difficuldades de todas as especies, principalmente quando se trata desses directores, que, com rarissimas excepções, constituem a classe mais parasitaria, mais nociva e indesejavel do box nacional.

Verdadeiros "profiteurs" da reclame e do trabalho dos chronistas sportivos e das embryonarias qualidades do seu pupillo, inutiliza-o logo de saida para abandonal-o mais tarde quando elle tenha deixando de ser uma boa fonte de renda e de celebridade.

Os chronistas de box, estes sim! Não ha applausos que cheguem para louvar-lhe a acção tão abnegada quão meritoria, pois têm concorrido efficiente e desinteressadamente pela implantação definitiva e o franco progresso desse sporte nobre que é o sonho de nós todos.

Em toda a minha longa série de actividades pugilisticas, a elles e só a elles, devo reconhecer os serviços inestimaveis que vêm prestando abnegadamente ao alevantamento do nosso box, o que não implica que se desconheça a actuação de um ou outro batalhador, como o dr. Manoel Lacerda Franco, em São Paulo, cuja morte foi muito sentida no pugilismo nacional

—"Ahi está — conclue J. Corrêa—tudo quanto lhe posso dizer sobre o momentoso assumpto sportivo, que para mim se transmuda numa quasi obcessão, pois não me canço de trabalhar pela definitiva implantação da nobre arte no Rio."

A HISTORIA INTERESSANTE DE TOMMY LOUGHRAN

A sua vida e as suas aspirações

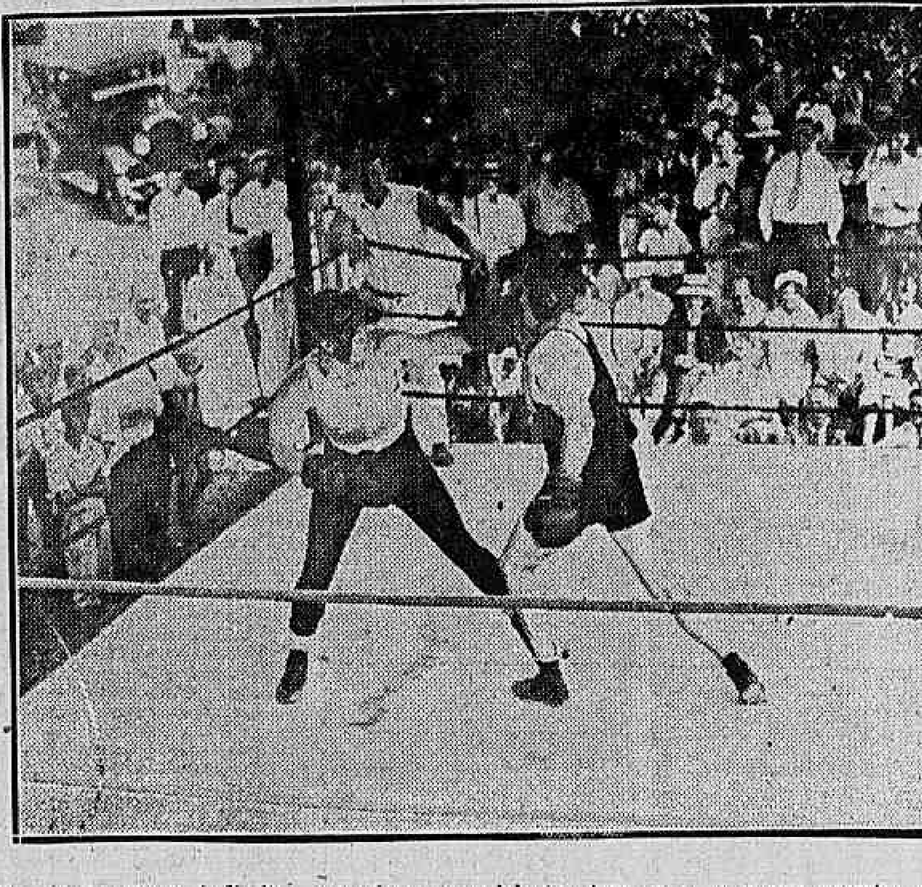

Tommy Loughran, á direita, empenha-se em violentos trenos para o seu encontro com Jack Sharke

Tommy Loughran, que lutou hontem, 26, com Jack Sarkey, nasceu em Philadelphia a 29 de novembro de 1902, tendo começado a lutar em 1919, quando venceu Eddie Carter por K. O. em dois rounds.

Nessa época era Loughran um peso medio em pleno desenvolvimento e, não só pela habilidade com que actuava, mas tambem pela sua rapidez, não precisava ser-se propheta para se prever o seu successo.

Em 1920 e 1921 tomou parte em varios combates, não perdendo nenhum delles. Só em 1922, entretanto, começou Tommy Loughran a lutar com pugilistas de primeira ordem. Depois de enfrentar Jimmy Darcy, Fay Kaiser, Bryan Downey, Mike Mc Tigue, Jackie Clarke, Frank Carbone e Harry Greb, acceitou um match com Gene Tunney, que, a esse tempo, já era considerado como um dos melhores boxers americanos. Além disso, havia entre ambos uma desproporção desconcertante: Tunney, mais corpulento e mais forte, pesava 173 libras; Loughran, pouco mais de 162.

Logo ao primeiro round, Gene Tunney desfechou-lhe um fortissimo direito, que quasi o atirou nos braços de Morpheu. Esse golpe desnorteou-o por completo e só depois de tres ou quatro rounds conseguiu Loughran refazer-se.

Do 7º round em deante, passou Tommy Loughran a lutar desesperadamente, quando sempre recorrera ao box academico. Nesse tempo não havia decisões. Philadelphia, mas a imprensa, quasi unanime, reconheceu a superioridade de Loughran sobre Tunney, admittindo-se, geralmente, que a selvageria do ultimo round compensou o "knock-down de nove segundos no primeiro.

Tommy Loughran tomou parte até agora em mais de 100 lutas, tendo perdido apenas 6 por decisão: duas para Young Stribling, a quem venceu depois, uma para Jack Delaney, uma para Ad Stone, duas para Harry Areb.

Entre as suas victorias do tempo em que ainda não estava em grande evidencia figuram Johnny Risko e Georges Carpentier.

Em setembro de 1927, tendo Jack Delaney renunciado ao campeonato de peso meio pesado, a Commissão de Box de Nova York reconheceu Mike Mc Tigue como campeão dessa classe, dando-lhe o praso de 60 dias para enfrentar Tommy Loughran, que o venceu facilmente em um match de 10 rounds.

Era, portanto, o campeão mundial de peso meio pesado, mas, emquanto a Commissão de Nova York o reconhecia nos seus dominios, a Associação Nacional de Box, que controla a "nobre arte" em 26 Estados, fazia presente do titulo a Jimmy Slattery. Loughran não desanimou e, num encarniçado combate em dezembro do mesmo anno, derrotando-o, foi reconhecido pela Associação Nacional de Box.

Em 1928, derrotou Leo Lomski, Pete Latzo, Armand Emanuel, Boy Petterson; este anno já se impoz á Armand Emanuel Mickey Walker, Ernie Schaaf, e, por fim, James J. Braddock.

Tommy Loughran assemelha-se, sob diversos aspectos, a Jim Corbertt. Sua resistencia é simplesmente assombrosa. Qual o boxer contemporaneo que supportaria aquelles dois soccos com que Leo Lomski o attingiu em janeiro do anno passado? E' verdade que Tommy Loughran foi atirado á lona duas vezes por nove segundos no primeiro round, mas levantou-se e, comquanto desnorteado a principio, terminou vencendo facilmente.

A multidão detesta os campeões como Tunney, pois, em regra, se preferem os "matadores".

Ainda assim, o box academico é hoje o que de mais agradavel nos póde proporcionar a "nobre arte".

Falta-lhe o "punch", é verdade, mas sobra-lhe coragem, habilidade e resistencia, qualidades que, bem orientadas, bastam por si sós para elevar quem quer que seja ao campeonato mundial.

Um aviso

A todos que soffrem da pelle usar

POMADA **POLYSANA**

faz desapparecer qualquer inflammação em 24 horas Efficaz no tratamento dos furunculos — terçóes — espinhas — eczemas — abcessos — feridas — golpes — empingens — queimaduras — etc.

Cicatrizante — Desinfectante — Microbicida.

A' venda nas principaes — Drogarias e Pharmacias. (16130)

REMO

O CONSELHO DELIBERATIVO DO CLUB DE NATAÇÃO E REGATAS

Ultima convocação

O presidente convida todos os membros do Conselho Deliberativo a comparecerem á reunião que será realizada na proxima segunda-feira, 30 do corrente, ás 8 1|2 horas, afim de se tratar da seguinte ordem do dia:

a) Leitura do parecer da commissão fiscal sobre o ultimo balancete apresentado pela thesouraria;

b) Interesses sociaes.

NOTAS DO CLUB DE REGATAS DO FLAMENGO

A direcção de natação, pede o comparecimento á "garage", de todos os nadadores pertencentes ao quadro de socios athletas, afim de iniciarem os trenos, diariamente, das 6 ás 8 horas da manhã.

Basketball

O CAMPEONATO ACADEMICO

Devendo iniciar-se no proximo dia 30 do corrente, o campeonato academico de basketball, a direcção de basketball convida os amadores abaixo mencionados para um rigoroso treno que será realizado, sexta-feira, 27 de setembro, ás 3 horas, no campo do Botafogo F. C.: Americo Pereira, Ernesto Schoya, Ennio Carvalho de Oliveira, Fernando Nascimento Silva, Francisco Benedetti, Geraldo C. Alvim, Haroldo de Freitas, Ignacio de Mello, José Bueno Lopes, Lourenço Pereira da Cunha, Luiz Guimarães, Necker Pinto, Nelson Souza, Nilo Chavasco, Theodoro Goulart, Togo Gomes de Almeida, Waldemar Areno, Waldyr de Azevedo Franco, Affonso Blanco.

200$000 A 250$000

Ternos de casemira pura lã sob medida, de côres, azul e preto. ALFAIATARIA PARIS. — 52, Rua Uruguayana, 52. (2339)

INSTITUTO DE PREVIDENCIA

Expediente do sr. director presidente.

Dias 24 e 25 de setembro de 1929.

EMPRESTIMOS

839: Officie-se, communicando á Delegacia Fiscal no Estado de Pernambuco, que a inscripção do contribuinte Nelson Jorge de Souza, remettida pela Delegacia Fiscal do Amazonas, foi rectificada pelo Instituto de rs. 10:000$000 para um peculio de rs. 15:000$000 e autorizando a averbação da consignação de rs. 99$600 e o pagamento do emprestimo de rs.... 3:000$000.

CARTAS DE FIANÇAS

Manoel Roque do Nascimento: Cancelle-se a carta de fiança, providenciando-se para a supensão da consignação.

CENTRO PRÓ-MELHORAMENTOS DE S. FRANCISCO XAVIER A ENGENHO NOVO

Varias resoluções tomadas na ultima reunião da directoria e conselho administrativo

Conforme noticiamos, o Centro Pró-Melhoramentos de São Francisco Xavier e Engenho Novo, realizou mais uma reunião da directoria e conselho administrativo, na residencia do dr. Octavio Pinto, á rua 24 de Maio n. 78, no Riachuelo.

Presentes os srs. João Rodrigues, Manoel Gomes Carneiro, José Monteiro de Rezende, dr. Americo Baptista, major Ariosisto de Almeida Rego, Campos Heitor, Accacio dos Santos Loureiro, M. da Costa e Sá, capitão J. Jupyaçara Xavier, dr. Octavio Pinto, dr. Alexandre Cirne, e dr. Manoel Soares de Castro, todos directores e dos associados srs. Francisco Menezes Couto, Benedicto de Menezes Cezar e Henrique Sarty Filho, foram os trabalhos abertos ás 21 horas, assumindo a presidencia o sr. Campos Heitor, vice-presidente do Centro e occupando os logares de secretarios respectivamente os srs. João Rodrigues Nunes e dr. Americo Baptista.

Tomando a palavra o doutor Octavio Pinto, disse ter sido a presente reunião convocada para resolver tres assumptos importantes:

O primeiro se refere a attitude que deve tomar o Centro em relação ao passamento de uma das figuras mais bemquistas dos suburbios.

Nós que temos por vezes homenageado a pessoas vivas, por serviços eventuaes que tanham prestado á nossa aggremiação, muito nos enobreceriamos cultuando a memoria do dr. Caetano da Silva, velho clinico, que durante 40 annos exerceu com bondade e alta competencia a sua profissão entre nós.

Julga o dr. Octavio Pinto necessario resolver-se a melhor forma de prestar um preito de saudade. Apresenta então a idéia de se dirigir o Centro ao Conselho Municipal solicitando seja dado a um dos logradouros publicos do bairro do Riachuelo, o nome do saudoso medico. A proposta do dr. Octavio Pinto é unanimemente approvada e acto continuo a moção já redigida recebe a assignatura de todos os presentes.

Passando-se ao segundo assumpto da convocação, isto é, a apresentação dos novos estatutos do Centro confeccionados pelo sr. major Ariosisto de Almeida Rego, prestimoso membro do conselho administrativo, foram os mesmos lidos pelo seu autor, agradando totalmente a sua redacção e as novas disposições ali contidas.

Apenas, o art. 7º que concerne o modo de eleger-se a directoria do Centro soffreu algum debate, havendo por isso discussão entre os srs. Campos Heitor, José Monteiro de Rezende, João Rodrigues Nunes, dr. Octavio Pinto, dr. Alexandre Cirne e outros, ficando o major Ariosisto de Almeida Rego encarregado de fazer ligeira modificação nesse ponto do seu bellissimo trabalho.

Depois, passando-se ao terceiro assumpto, o dr. Octavio Pinto, communicou que as classes conservadoras dos suburbios pretendem offerecer ao sr. presidente da Republica e ao prefeito do Districto Federal uma recepção de cordialidade. Não tendo essa manifestação intuitos politicos, como foi declarado e publicado, pensa não haver motivo para que o Centro deixe de se fazer representar. Posta em discussão a proposta e não tendo sido impugnada, o dr. Octavio Pinto, indica os nomes dos srs. Campos Heitor e João Rodrigues Nunes, como membros que já são do Comité Central para organisar a representação do Centro nessa solennidade.

O sr. Campos Heitor, antes de encerrar a sessão pede a inserção de um voto de louvor ao sr. major Ariosisto de Almeida Rego, pelo cabal desempenho que havia dado, elaborando um novo projecto de estatutos que mereceu os mais justos elogios de todos os presentes.

O dr. Alexandre Cirne pede tambem um voto de louvor para o sr. Campos Heitor, pela maneira criteriosa com que dirigiu os trabalhos da presente reunião.

Approvadas unanimemente estas duas propostas, o sr. Campos Heitor agradeceu a presença de seus pares e encerrou a sessão, ás 11 horas e 45 minutos.

CAFE' CRUZEIRO

EXTRA

DOS MELHORES O MELHOR (2139)

MAIS UM CONTRABANDO APPREHENDIDO

Confecções de seda, perfumarias e productos chimicos

Pelo ajudante da guarda-moria da Alfandega, Annibal Nunes Pires, foi apprehendido mais um contrabando de vulto.

Desta vez a "moamba" não foi apanhada a bordo de um navio, mas sim, de varias chatas de carvão, para onde já havia sido passada, o que quer dizer, que, já tendo andado metade do caminho da evasão, pouco faltava para escapar-se livre da acção da guarda do fisco.

Foi ao cair da noite.

Depois de ter dado uma rigorosa busca a bordo do vapor "Massilia", atracado ao armazem 18 do caes do porto, o ajudante Nunes, resolveu percorrer o cães, rebuscando todas as pequenas embarcações a elle atracadas.

Não precisou andar muito o representante do fisco, para apanhar o contrabando.

Pouco adeante do armazem 18, em frente ao pateo que o separa do armazem 17, estavam atracadas umas chatas destinadas ao transporte do carvão. Foi nellas que o ajudante Nunes o encontrou, occulto sob uns toldos de lona dobrados no fundo das embarcações.

Compõe-se a "moamba" de quatro grandes caixas e tres maletas, cheias de confecções de seda, vestidos, camisas, meias, combinações etc. — perfumarias, drogas e productos chimicos. Não se conhecendo ainda a especie ou natureza destes ultimos, em cuja classe ha muitos de alto custo e que só de direitos pagam 1:000$ e mais, por gramma,, não se tem base para fazer um calculo mais ou enos approximado do valor do contrabando.

Depois de cintadas e lacradas, as caixas e maletas, cujo peso total é de 350 kilos, foram removidas para a guarda-moria da Alfandega.

Auxiliaram o ajudante Nunes, na proveitosa diligencia, o motorista José Raposo e os marinheiros Lindonor Pereira Ramos e Maximino Carlos dos Santos.

As duas irmãs empregavam-se para roubar

As irmãs Luiza e Odette Rocha, moradoras, respectivmaente, ás ruas Antonio Rodrigues e B. n. 126, em Oswaldo Cruz, de commum accordo, empregavam-se como creadas e iam roubando os patrões, o que fizeram por muito tempo, agindo nas ruas sob a jurisdicção do 12º districto, que recebeu queixa nesse sentido.

Depois de varias diligencias, os investigadores Odilon Barbosa e Affonso Cagiano conseguiram prender Odette, que posta em presença das victimas foi reconhecida por umas e não por outras. Habilmente interrogada, denunciou sua irmã de nome Luiza, muito parecida com ella, a ponto de muitas pessoas supporem que ambas fossem gemeas.

As ladras haviam feito os seguintes roubos nas casas de Maria Villela, á rua do Rezende n. 102, roupas e joias no valor de 500$000; de Esther de Oliveira, á avenida Mem de Sá n. 101, roupas brancas no valor de 600$000; joias e roupas no valor de 1:800$, na rua Carlos Sampaio n. 69, residencia de Mario da Costa Lobo.

As autoridades fizeram a apprehensão do roubo e processaram as duas ladras.

Ao Jardim Zoologico foi offertada uma "Sussuarana"

Pelo sr. dr. Geraldo Rocha, foi offertado ao nosso Jardim Zoologico, um bellissimo exemplar da onça "sussuarana" (Felis concolor).

A sussuarana, tambem chamada Leão do Brasil por causa da côr do seu pello, que é semelhante ao do leão, é a féra que mais devasta os rebanhos porque mata varios animaes no mesmo dia e chupa-lhes o sangue, abandonando a carne; emquanto que o jaguar, muito mais possante e feroz, contenta-se com uma preza que carrega e serve-lhe de alimento para varios dias.

Club dos Democraticos

Fundado em 1867

Leader do carnaval carioca

CASTELLO

Rua do Passeio n. 68

Rio de Janeiro

Amanhã Amanhã

28 de Setembro de 1929

Grandiosa Soirée da Primavera

abrilhantada por uma excellente JAZZ-BAND

GRANDES SURPREZAS

FLA'-FLU' — Secretario Geral

Os associados terão entrada, estando quites com as suas mensalidades.

MARQUEZ DA GARATUJA — 1º Thesoureiro

NOTA OFFICIAL — A directoria resolveu que, as commissões encarregadas de qualquer representação, estão obrigadas a apresentar a credencial, que será firmada pelo sr. Presidente — P. Vasconcellos, Secretario geral.

A prisão em S. Paulo de fabricantes de notas falsas

São Paulo, 26 A. B.) — A policia após persistentes diligencias acaba de deitar mão a tres perigosos fabricantes e passadores de notas falsas.

Trata-se de Porphyrio Alves, Joaquim Ferreira de Mattos e Maria Adriana, tambem cognominada "Micas", amante do primeiro indiciado.

Porphyrio Alves, portuguez, residia no bairro de Tejo Grande, em Nova Granada, dizendo-se medico, quando não passava de empregado no commercio, trabalhando numa pharmacia.

Dessa localidade, despertando a policia, transferiu-se para Villa Marianna, nesta capital, onde os investigadores o descobriram.

As investigações para a captura dos indiciados proseguiram sem esmorecimento, quando o sr. Alfredo de Assis, por telegramma da autoridade de Nova Granada, soube ter sido preso ali o portuguez Joaquim Ferreira de Mattos, quando procurava passar moedas falsas.

Ligando os factos e sabendo que o bairro de Tejo Grande, onde residira Porphyrio, pertencia ao Municipio de Nova Granada, o sr. Alfredo de Assis viu logo que esse preso era provavelmente um cumplice do falsario que procurava.

As diligencias, orientadas pelo capitão Candido Camargo, deram afinal, bom resultado, pois que Porphyrio foi descoberto e preso nesta capital.

Interrogado, a principio tentou negar que fosse falsario e que tivesse alguma ligação com Joaquim Ferreira de Mattos, que a esse tempo já vinha para esta capital, devidamente escoltado.

Caindo em contradicções, não póde continuar em suas negativas, confessando que as oitocentas moedas encontradas em poder de Joaquim Ferreira de Mattos, tinham sido fabricadas por elles, no predio 175 da Estrada Bacellar, que elle alugára especialmente para esse fim.

Conhecera Ferreira de Mattos no bairro de Tejo Grande, e por essa época já haviam tentado fabricar moedas de dois mil réis, sendo auxiliados pela amante de Porphyrio, Maria Adrianna.

Vindo de Nova Granada, foi apresentado ao sr. Alfredo de Assis, o preso Joaquim Ferreira de Mattos, que tentou occultar a verdade, dizendo ter recebido as moedas falsas de um patricio seu que estava em Portugal.

Ao lhe ser apresentado, porém, seu cumplice, na Estrada Bacellar, no caminho de Santo Amaro, não póde mais negar, confessando tudo.

Tinham de facto, fabricado as moedas, e interromperam os trabalhos, por saberem que a policia estava procurando Porphyrio.

Dando uma busca no predio da Estrada Bacellar, a autoridade ali encontrou varios pedaços de metal, blocos de gessos, cadinhos panellas, balanças e outros instrumentos que os falsarios inadvertidamente, esqueceram, e que vieram robustecer as provas já colhidas contra elles.

Os autos referentes ao caso, já foram remettidos ao Juizo Federal, acompanhados de um pedido de prisão preventiva.

QUEM PERDEU ?

Foram-nos entregues tres chaves encontradas, hontem, no Largo da Carioca.

Os aviadores mexicanos chegaram a Santos

Conforme noticiamos hontem, os aviadores mexicanos, que fazem o vôo circular pela America no avião "Exercito Mexicano" levantaram vôo pela manhã no campo dos Affonsos, chegando a Santos sem novidade, segundo se deprehende do telegramma abaixo, que recebemos da Americana.

"Santos, 26 (A. A.) — O coronel Sidar, chegou ás 12,30, aterrando na "Praia Grande". Pretende esse aviador partir daqui amanhã."

DECLARAÇÕES

A AUTO MERCANTIL BRASILEIRA S|A. pretendendo auxiliar os seus freguezes, convida-os a todos portadores de licenças de automoveis impugnadas pela Prefeitura do Districto Federal a que se refere o Edital publicado no "Jornal do Brasil", de 26 do corrente, a dentro do prazo de seis dias offerecerem os respectivos documentos para o devido procedimento judicial. (16587)

AGRADECIMENTO

JOÃO RODRIGUES NUNES socio principal da firma J. R. NUNES & CIA., fundador do Estabelecimento Commercial denominado, "CASA FIEL" á Rua 24 de Maio ns. 160 e 162, com tradições firmadas em todo o suburbio, agradece muito reconhecido a todos os seus amigos e freguezes o auxilio e a preferencia que sempre dispensaram á "CASA FIEL" ponto de destaque commercial que marcou uma época nos suburbios e da qual guardará muito reconhecido gratas e indeleveis recordações.

Ao mesmo tempo pede que lhe relevem as faltas que as suas preoccupações industriaes motivavam, razão pela qual passou a novas mãos a "CASA FIEL" para que ella continue a manter sem descrepancia as mesmas tradições de sempre e faz votos para que os novos proprietarios saibam corresponder aos desejos de todos, dando á "CASA FIEL" o realce que ella sempre teve e merece continuar a ter.

Rio de Janeiro, 25 de Setembro de 1929. — **João Rodrigues Nunes.** (B 26283)

A' PRAÇA

J. R. NUNES & CIA. estabelecidos com commercio e industria especializada á Rua 24 de Maio ns. 160 e 162 vem declarar a esta praça e as do interior e estrangeiro que precisando dar a sua industria de filtros e apparelhos filtrantes o desenvolvimento que ha muito era reclamado resolveram passar o seu estabelecimento commercial denominado "CASA FIEL" desagregando e tranferindo os seus escriptorios para o edificio proprio construido á

RUA FIGUEIRA N. 237

Estação do Riachuelo

onde esperam continuar como sempre a ser destinguidos pelos seus bons amigos e freguezes.

Outro sim declaram que assumem toda a responsabilidade do PASSIVO do referido estabelecimento commercial até 31 de Agosto passado de cuja data em deante a "CASA FIEL" passou á nova firma, BARREIRA & MACHADO conforme declaração da mesma.

Rio de Janeiro, 25 de Setembro de 1929. — J. R. Nunes & Cia. (B 26282)

ANNUNCIOS

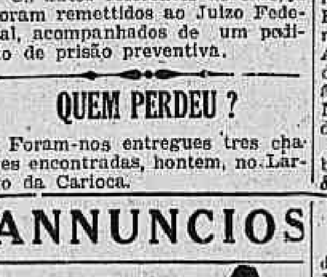

Dr. Silvino Mattos, laureado especialista em dentaduras anatomicas, parciaes, duplas e de justa posição, sem pressão, Rua 7 Setembro, 194. (B 24974)

Quartos - Botafogo

Alugam-se esplendidos para casaes ou solteiros; boa pensão. — Praia de Botafogo, 252. Tel. Sul 0995. (B 26322)

AS PESSOAS DE TRATAMENTO

A Loção tonica RITZ, elimina a caspa, evita a quéda e faz desapparecer os cabellos brancos. Zilpe é efficaz no isolamento do suor. Estes productos são vendidos e garantidos nas casas Cirio, Bazin, Mascotte, Merino, Granado, Baptista, Freitas e em todas as boas barbearias. Representante: Quitanda n. 43. (B 24970)

CASA DO JULIO

33, Av. Mem de Sá, 33

Sala de jantar na côr de Imbuya.	1:400$000
Dormitorios para casal canto redondo.	1:250$000
Grupo c|10 peças c|mollas	530$000
Dito c|5 peças sem mollas	300$000

Tel. 1178 C.—M. A. PEREIRA (10137)

COFRES

Abre-se, pinta-se, concerta-se e troca-se usados por novos á prova de fogo e em condições vantajosas. — Rua Theophilo Ottoni numero 103. (B 24980)

OCCASIÃO

Vende-se por preço de occasião machina Singer e mala armario quasi novas. Rua Copacabana, 609, sobrado. (B 24967)

1º ANDAR

Aluga-se na rua Buenos Aires numero 93, para escriptorios; trata-se no 2º andar. (B 26305)

RUA CAYAPÓ N. 44, Avenida

Aluga-se a casa n. XV desta avenida. Chaves na casa VI onde se informa. (16364)

SALA

Aluga-se uma de frente, independente, centro jardim, discreta: tel. 3072 Sul, á r. D. Marianna, 188. (B 26273)

TRADUCTOR

Procura-se um rapaz para traducções de allemão em portuguez e serviços de propaganda. Carta com offertas detalhadas para PROPAGANDISTA neste jornal. (B 25652)

MACHINAS — LAVANDERIA

Vendem-se novas, fabricante francez, para lavar, seccar, passar e engomar, lavanderia completa ou avulsos. Ver: RUA DA LAPA numero 89. (B 25660)

TELEPHONE IPANEMA

Traspassa-se. Rua Bolivar ou proximidades. Cartas á caixa 823, a Neves. (B 26314)

CONSULTORIOS, ALUGAM-SE

com toda commodidade. Avenida Rio Branco ns. 175 e 177. Tem elevador. (B 26317)

LOJA — ALUGA-SE

Pequena loja á Avenida Rio Branco n. 177. Trata-se no 1º andar. (B 26317)

TERRENO PARA O PLANTIO DE BANANA

Vende-se a 50 réis o metro quadrado, na Estrada Rio-Petropolis, dando fundos para margem do Rio Estrella, embarque para a bahia do Rio de Janeiro. Trata-se á rua da Assembléa n. 98, sala 26. (B 26300)

BONITAS CASAS

Vendem-se á rua Riachuelo n. 89 as de ns. 14, 15, 16, 17, 18, 21, 22 e 24, acabadas de construir e as de ns. 30, 31, 32 e 33, ainda em acabamento. Pagamento a vista. Tratar á rua Frei Caneca n. 301, das 11 ás 12 e das 5 ás 7 horas. (B 26350)

PHARMACIA

Vende-se em optimas condições — Trata-se á rua GENERAL CANABARRO numero 385. (B 26352)

FRIBURGO

Aluga-se uma grande casa toda reformada de novo, com 32 commodos, propria para uma pensão, casa de saude, collegio, etc.; possue agua propria de cascata e abundante; tem grande quintal arborizado, garage, situada em um dos melhores pontos da cidade, em rua calçada. Aluguel com contrato 600$000 mensaes. Ver e tratar em qualquer dia da semana com o proprietario, na mesma, á rua General Osorio n. 81. (B 25656)

Compagnie Generale Aeropostale

CORREIO AEREO

AOS SABBADOS, ás 10 horas, para:

NORTE — Victoria, Caravellas, Bahia, Maceió, Recife, Natal, Africa Occidental, Marrocos e EUROPA.

Sabbado, ás 12 horas para o

SUL — Santos, Florianopolis, Porto Alegre, Pelotas, URUGUAY, ARGENTINA, PARAGUAY e CHILE.

MALAS DE ULTIMA HORA

Para o Norte, até 12 horas.

Para o Sul até 13 horas de Sabbado

INFORMAÇÕES

Avenida Rio Branco, 50

Telephone, Norte 7406

(7516)

O resto

do stock vae ser vendido até 30 de Setembro.

MOTIVO

Inicio em Outubro das obras que

A' Nobreza

foi obrigada pela Prefeitura a fazer para rompimento da rua Senhor dos Passos.

PREÇOS VALIDOS ATE' 30 DESTE MEZ !

Por 4$900

UMA COLCHA de fustão, paulista, medindo 2,00x1,40, do valor de 12$500.

Por 24$500

Um rob manteaux de casemira ingleza, ultimo modelo parisiense, do valor de 38$500.

Por 27$800

Um rob manteaux de cacna francez, côres da moda, com golla e punhos de pelle de tigre, debrudos, do valor de 50$000.

95 - Uruguayana - 95

Cães e Gatos...

Cavallos, bois e outras especies de animaes, quando atacados de lepra, sarna, gafeira, darthros, piolhos, bernes, bicheiras e carrapatos, são rapida e radicalmente curados com o

Sabão Perdigueiro

FAZ RENASCER O PELLO

Preço 2$500, pelo Correio 3$500. Pedidos a Emilio Perestrello, rua Uruguayana n. 66. Rio.

(5355)

SAUDE

ENERGIA

INICIATIVA

SER FORTE !...

BIOPHITOL

FRANCISCO GIFFONI — R. do Carmo, 64

7817)

FORTALECENDO

Restabelece todas as funcções o

Vinho Tonico Phosphatado das Tres Quinas Bittencourt.

111, R. Uruguayana, 111

Ap. D. G. S. P. n. 51, 17-6-909

(2142)

PIANO ALLEMÃO

Vende-se um em perfeito estado por preço de occasião. RUA DO LAVRADIO numero 149. (B 26229)

Livraria Alves

Livros collegiaes e academicos. — RUA DO OUVIDOR, 166. (2104)

CASA DE SAUDE S. LUCAS

Medicina, cirurgia e nervosos. Predios separados conforme o sexo. Medicos residindo no estabelecimento. — A gerencia tem particular prazer em mostrar aos visitantes as actuaes installações, mobiliarios, jardins, parques, etc. — Preços de quartos de 12$000 a 50$000. — Voluntarios da Patria, 62 a 70. — Tel. Sul 3176. (15197)

PROPAGANDA COM MUSICA

Installado ao lado da estação do Meyer, ha um magnifico alto-falante ouvido da rua, de dentro e de cima da estação, que, quando todo o povo está attento á sua musica, faz propagandas commerciaes de optimos resultados. Informações: Rua Archias Cordeiro n. 163. Tel. Jardim 0746, das 17 ás 21 horas. (3189)

BARREIRA

Arrenda-se uma em Cosme Velho, saibro de primeira ordem. Trata-se com o proprietario FIGUEIREDO — RUA URUGUAYANA N. 95. (B 26304)

1º ANDAR

Aluga-se o confortavel e bastante arejado andar do predio da rua Carlos de Carvalho n. 86, recebendo todo ar da Esplanada do Senado. — Trata-se no andar terreo. (B 26306)

GUARDA-LIVROS

Conhecendo todo o ramo, industrial, pericias e commercial, acceita offertas ou avulso. Cartas neste jornal D. A. C. (B 26353)

ARMAÇÃO

Vende-se uma em bom estado, envidraçada, por 600$000, para desoccupar logar, para collocação de armação nova; tratar á rua General Pedra, 38. (B 26346)

"Radio do Scientista Pagliani"

Approvado pela celebre descobridora do "Radium" Mme. Curie

O primeiro que foi introduzido no Brasil, (Agosto de 1926).

O legitimo TUBO (FLALA) RADIOEMANOGENO DO SCIENTISTA PROF. MEDICO "L. PAGLIANI" continúa actuando prodigiosamente no tratamento de diversas enfermidades declaradas incuraveis, como sejam: diabetes, uricemia, gotta, calculos renaes, figado, debilidade, esgotamentos funccionaes, rheumatismo, menopausa das senhoras, arterio-sclerose, colite, etc., etc.

Approvado pelo D. N. Saúde Publica e licenciado sob o n. 398.

Este portentoso corpo scientifico foi especialmente analysado pelo INSTITUTO OSWALDO CRUZ (MANGUINHOS), sendo a respectiva analyse assignada pelos eminentes e provectos Professores Medicos Carlos Chagas e José Carneiro Felippe.

Preço do tubo de 300 Unidades Mache. Rs. 200$000

V. MARCHESE

RIO DE JANEIRO — Rua da Quitanda, 79, sob. Tel. N. 3484

PETROPOLIS — Av. 15 de Novembro, 964 (Séde

MACHINAS para SERRARIAS, CARPINTARIAS e MARCENARIAS

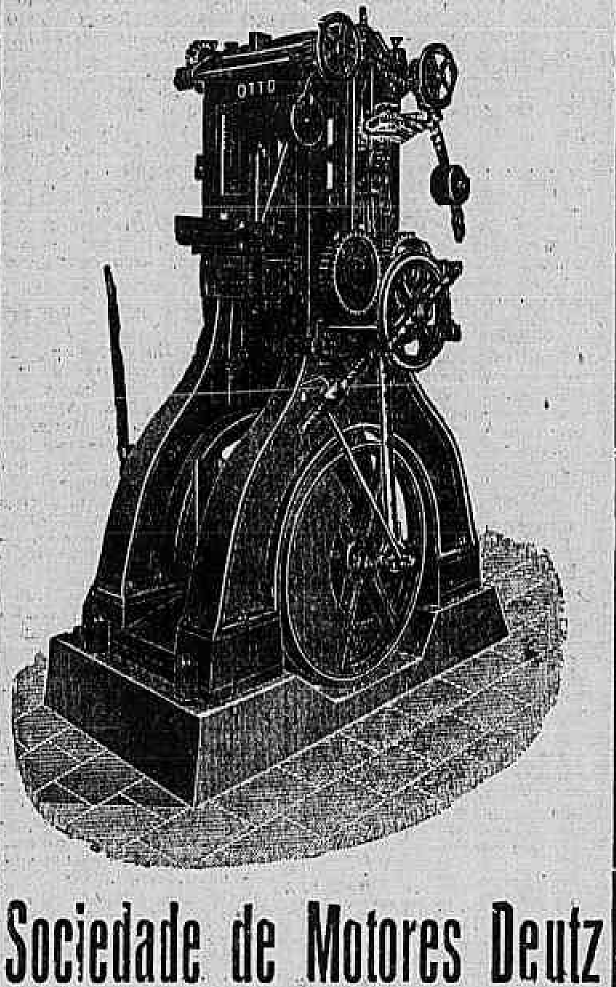

Sociedade de Motores Deutz

OTTO LEGITIMO Ltda.

Rio de Janeiro

Rua da Alfandega, 116. Caixa Postal, 660.

Fogão Economico

Vende-se um em optimo estado, com boa caldeira, para desoccupar logar. Rua Tte. Costa, 49 — Meyer. (16350)

COSINHEIRA

Precisa-se uma cozinheira para familia ingleza. Prefere-se estrangeira. Tratar á rua Almirante Tamandaré n. 20, appartamento 16, 3º andar, das 6 ás 7 horas da noite. (B 26936)

PIANO ALLEMÃO

Vende-se perfeito e bonito, claro, magnificas vozes, por preço de occasião, devido retirada urgente, podendo-se facilitar algum pagamento. — Rua Barão de Mesquita n. 507. (B 24957)

ALUGA-SE

Aluga-se por contrato o 1º e 2º andar da Praça Tiradentes n. 56. (B 24946)

LANCIA

Vende-se uma limousine Lambda com pouco uso e preço extremamente barato. Rua de S. José n. 76. (B 24945)

TELEPHONE BEIRA MAR

Vende-se um por 300$000; tratar por favor, com o dr. Cruz, á rua do Ouvidor n. 89, sobrado. (B 24951)

PEQUENOS APARTAMENTOS

De diversos tamanhos e preços; alugam-se á rua Laranjeiras n. 371. (B 26258)

APARTAMENTO

Aluga-se um com 5 peças, exclusivo para familia, no EDIFICIO FARIA. RUA SENADOR DANTAS, 5 — defronte ao Monroe. (B 25573)

BUNGALOW EM IPANEMA

Aluga-se na rua Prudente de Moraes n. 350. Chaves no n. 350 A. Informações com o sr. Ruy. Telephone n. 5140. (B 26255)

CASA EM COPACABANA

A pessoa ou familia de alto tratamento, aluga-se uma casa na rua Sá Ferreira, mobilada com luxo e tendo quatro grandes quartos, duas salas, banheiro de luxo e garage, além de commodos para empregados. Trata-se: Telephone CENTRAL 0999. (B 25569)

ESTACIO DE SA'

Aluga-se o predio n. 43. Aberto das 12 ás 16 horas. Trata-se á rua Primeiro de Março, 83, 1º andar. (B 26215)

TELEPHONE VILLA

Traspassa-se. — Rua Visconde de Santa Isabel numero 265. (B 26241)

MOBILIARIA BRASILEIRA

Dormitorios, 1:000$000. Sala de jantar, 1:300$000. Rua Senador Euzebio, 73|79. A maior casa do Rio de Janeiro. (B 24878)

Azulejos brancos

Metro quadrado, 12$000. Pedidos a R. B. Caixa Postal 538 — Rio. (B 26222)

PIANO — COMPRA-SE

Com urgencia, embora precisando reparos; paga-se bem. — Telephone Central 4307. (B 26227)

CAPITOLIO HOTEL

Cattete, 44. Tel. 1901 B. M.

Exclusivamente familiar. Novos proprietarios, optimo passadio, maximo asseio, agua corrente em todos os quartos, diarias minimas para casaes residentes. Fornece pensão a domicilio. (15681)

BAR E RESTAURANTE

Typo Allemão

Vende-se, com sete annos de contrato, ponto de primeira ordem, no centro bancario, perto da Avenida, por não poderem os seus proprietarios estar á testa; informar-se á rua General Camara n. 290, com Ribeiro. (16330)

COMPRA-SE

Motor conjugado com dynamo, de 80 amperes ou mais, na Companhia Brasil Cinematographica. — Rua do Passeio n. 2, 2º andar. (16336)

CASA EM COPACABANA

Traspassa-se a casa da rua Sá Ferreira n. 75, com duas salas, cinco quartos, garage e demais dependencias. Aluguel 828$000. Ver e tratar das 13 ás 17 horas. (15521)

A MASCARA de BELLEZA

E as pelles do rosto expostas a apreciação das nossas Exmas. Clientes na Academia Scientifica de Belleza. Av. R. Branco, 134, 1º e R 7 de Setembro, 166. Todos os defeitos de pelle se tiram em 3 DIAS com a MASCARA DE BELLEZA. Peça catalogo gratis. (16343)

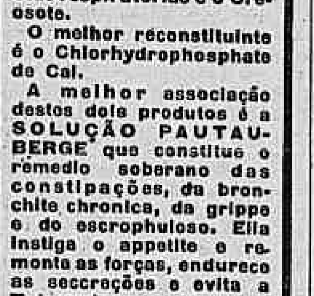

O melhor antiseptico das Vias respiratorias é o Créosote.

O melhor reconstituinte é o Chlorhydrophosphate de Cal.

A melhor associação destes dois productos é a SOLUÇÃO PAUTAUBERGE que constitue o remedio soberano das constipações, da bronchite chronica, da grippe e do escrophuloso. Ella instiga o appetite e remonta as forças, endurece as seccreções e evita a Tuberculose.

Appr. D.N.S.P. em 25-4-87 sob o Nº 286

L. PAUTAUBERGE — PARIS

(11120)

PIANO LUX

é o melhor e o mais barato vendas a dinheiro, a prestações só na Capital Federal. Fabrica: Avenida 28 Setembro n. 341. Telephone Villa 3228. (7518)

TOSSE

ASTHMA - ROUQUIDÃO

JATAHY PRADO

DEPOSITARIOS ARAUJO FREITAS & Cº OURIVES 88 RIO DE JANEIRO

(7907)

Sedan Chrysler

Royal 75 ultimo modelo quasi novo, vende-se a preço de occasião.

SENADOR VERGUEIRO, 174

(16277)

PRISÃO DE VENTRE

PASTILHAS MIRATON

CHATELGUYON

(2332)

OCULOS

Nickel c| grão	6$000
Nickel c| côr	3$000
Tartaruga imit. c| côr .	4$000
Tartaruga imit. c| grão .	10$000
Pince-nez c| grão . . .	4$000
Pince-nez chapeado . . .	10$000
Lorgnos platinin	20$000
Lentes de mão	5$000

Aviamos receitas medicas, com todo o rigor, por preços modicos.

CASA IDEAL

55, RUA 7 DE SETEMBRO, 55

(14818)

Pelleteria Brasil

S. GORENSTIN

Avisa as Exmas. familias que tem grande e variado stock de todas as qualidades de pelles finas. Executam-se todos os trabalhos deste ramo.

2, PRAÇA DOS GOVERNADORES, 2 — Tel. Central 4972

(8572)

ACTOS RELIGIOSOS

D. Rosario S. de Fredenhagem

(1º ANNIVERSARIO)

João Steenhagen e senhora, João Steenhagen Filho e senhora, Julio, Pedro e Alda Steenhagen, communicam que, em suffragio da alma de sua idolatrada mãe, sogra e avó D. ROSARIO S. DE FREDENHAGEN, será celebrada uma missa amanhã, sabbado, 28 do corrente, ás 9 horas, no altar-mór da egreja do Carmo, á rua Primeiro de Março, e para este acto convidam todos os seus parentes e amigos. (B 24987)

D. Augusta de Carvalho e Souza

(1º ANNIVERSARIO)

Carlos de Carvalho e Souza e filhos, Odette e Carlos Augusto (ausentes), Ilka Maria de Carvalho e Souza Guimarães Lello e Albano Guimarães Lello, convidam os seus parentes e pessoas de amizade a assistirem á missa de 1º anniversario que mandam rezar por alma de sua saudosa esposa, mãe e sogra D. AUGUSTA DE CARVALHO E SOUZA, amanhã, sabbado, 28 do corrente, ás 9 1|2 horas, no altar-mór da egreja de N. S. da Conceição e Bôa Morte, á rua do Rosario. Confessam-se antecipadamente gratos a todos que comparecerem a este acto de religião. (B 24997)

Ramiro Pereira de Castro

(3º ANNIVERSARIO)

Carolina Ferreira de Castro, seus filhos, genros, noras e netos convidam seus parentes e amigos para assistirem á missa de 3º anniversario de fallecimento do seu sempre lembrado filho, irmão, cunhado e tio RAMIRO PEREIRA DE CASTRO, amanhã, sabbado, 28 do corrente, ás 9 1|2 horas, no altar-mór da egreja de S. Francisco de Paula, pelo que antecipam seus agradecimentos. (B 26266)

Cel. Terencio Sampaio

Mario Sampaio, Marietta Garnier Sampaio e filho, Heraclito Sampaio, Velléda Sampaio Gomes, Affonso Ramos Gomes e filhos, Zilda Sampaio Guimarães, Manoel Pereira Guimarães e filho, filhos, genros e netos do coronel TERENCIO SAMPAIO, convidam seus parentes e amigos para assistirem á missa do anniversario do fallecimento de seu inesquecivel pae, sogro e avô, que será celebrada amanhã, sabbado, 28 do corrente, na egreja de Santa Rita, ás 9 horas, pelo que desde já agradecem. (B 26262)

Salvador Nesi

Joviana Montes Nesi, Severino Cavaliere, esposa, filhos e irmãos, convidam seus parentes e amigos a assistirem á missa de sexto mez do fallecimento de seu muito saudoso esposo, tio e compadre SALVADOR NESI, que em suffragio de sua alma mandam rezar amanhã, sabbado, 28 do corrente, ás 9 1|2 horas, na egreja de Santa Therezinha, á rua Mariz e Barros, agradecendo desde já a todas as pessoas que assistirem a este acto de religião e caridade. (B 26276)

Feliciano Meirelles Alves Moreira

A familia de FELICIANO MEIRELLES ALVES MOREIRA, participa aos seus parentes e amigos o seu fallecimento, convidando-os a acompanharem os seus restos mortaes do Instituto Paes de Carvalho, á Avenida Mem de Sá n. 335, para o cemiterio de S. Francisco Xavier, ás 10 horas da manhã de hoje. (B 24969)

Dr. Joaquim de Aguiar Costa Pinto

Alzira Costa Santos da Costa Pinto, Sophia Henriqueta de Aguiar Costa Pinto (ausente), Francisco Gomes de Oliveira, mulher e filhos (ausentes), Eduardo Pinto de Vasconcellos e filhos, Mathilde de Aguiar Costa Pinto (ausente), dr. José de Aguiar Costa Pinto, mulher e filhos (ausentes), dr. Raul Malbuisson, mulher e filhos (ausentes), Carlos de Aguiar Costa Pinto e mulher (ausentes), Amelia da Costa Pinto de Pinho e filho (ausentes), dr. Alberto de Aguiar Costa Pinto (ausente), dr. Oyama Rios, mulher e filho, participam o fallecimento do seu marido, filho, irmão, cunhado e tio DR. JOAQUIM DE AGUIAR COSTA PINTO e convidam para o enterro que sairá de sua residencia á rua Paysandú n. 163, hoje, ás dez horas da manhã, para o cemiterio de S. João Baptista, confessando-se desde já agradecidos. (B 26281)

Aracy de Moura Pernambuco

José Antonio de Almeida Pernambuco Junior e filhos, Luiz Leonel de Moura, senhora e filha, Ubaldino Moura, senhora e filhas, Frederico Andrews, senhora e filhos, Armando Ebraico e senhora, Lauro Barreira e senhora, dr. José Antonio de Almeida Pernambuco (ausente), senhora e filhas, convidam a todos os parentes e amigos para a missa de trigesimo dia que mandam celebrar pela memoria de ARACY DE MOURA PERNAMBUCO, hoje, sexta-feira, 27 do corrente, ás 9 horas, no altar-mór da matriz da Gloria, e agradecem antecipadamente a todos que comparecerem. (B 16342)

Dr. Leonidas Detsi

Sua familia convida os parentes e amigos para a missa de setimo dia que será celebrada na egreja de N. Senhora do Carmo (rua Primeiro de Março), amanhã, sabbado, 28 do corrente, ás 10 1|2 horas. (B 26357)

Waldyr de Araujo

(EX-ALUMNO DA ESCOLA MILITAR)

José de Araujo, senhora e filhos, profundamente penhorados, agradecem ás pessoas amigas o conforto que por telegrammas ou pessoalmente lhes levaram por occasião da morte do inesquecivel e saudoso filho e irmão WALDYR DE ARAUJO, e convidam a assistirem á missa de setimo dia que por sua alma será celebrada amanhã, sabbado, 28 do corrente, ás 10 1|2 horas, no altar-mór da egreja de São Francisco de Paula. Por esse piedoso acto se confessam desde já summamente agradecidos. (B 24937)

Dr. Antonio da Rocha Nogueira

Emma Martins Nogueira, Antonio da Rocha Nogueira, Emma Nogueira, Rachel Nogueira, Mauricio Nogueira, Celia Nogueira (ausente), Rita Nogueira, Rachel Tinoco Martins e filhas e demais parentes, esposa, filhos, mãe, sogra e cunhadas do DR. ANTONIO DA ROCHA NOGUEIRA, agradecem a todos os amigos o conforto que lhes levaram por occasião do fallecimento de seu querido parente e os convidam para a missa de setimo dia que, em intenção de sua alma, será rezada amanhã, sabbado, 28 do corrente, ás 9 1|2 horas, no altar-mór da egreja da Candelaria. (B 26217)

Conde Dino Crespi

(MISSA DE 7º DIA)

Hoje 27 do corrente ás 10 1|2 horas a familia JOSE' CRESPI manda rezar no altar-mór da egreja da Candelaria uma missa de 7º dia por alma do saudoso extincto. Desde já agradecem a todos os que comparecerem. (B 26257)

Almirante Pedro Paulo de Oliveira Santos

Dr. Bezerra Cavalcanti, sua senhora e sua filha Marilda, mandam rezar na egreja da Candelaria, hoje, sexta-feira, 27 do corrente, ás 10 horas, missa por alma do seu sempre lembrado e querido amigo, compadre e padrinho almirante PEDRO PAULA DE OLIVEIRA SANTOS, e convidam todos os seus amigos e parentes para este acto, ficando desde já eternamente agradecidos. (B 26221)

Almirante Pedro Paulo de Oliveira Santos

Maria da Gloria de Oliveira Santos convida os seus parentes e amigos para a missa de setimo dia que por alma do seu saudoso marido almirante PEDRO PAULO DE OLIVEIRA SANTOS, manda rezar ás 10 horas, hoje, sexta-feira, 27 do corrente, na egreja da Candelaria, (altar-mór). E summamente agradecida ficará a todos que comparecerem. (B 26220)

Olympia de Souza

(7º DIA)

Ariston de Souza, senhora e filho, Benigno de Souza, Manoel Silveira, Faustino Chaves, José Adão Teixeira, Alberto Nunes da Silva e familia, Maria Guilhermina de Souza Freire e familia, convidam a todos os parentes e amigos de sua saudosa e querida mãe, sogra, avó, tia, e enteada OLYMPIA DE SOUZA para assistirem á missa de setimo dia que mandam rezar em suffragio de sua alma, no altar-mór da egreja da Candelaria, amanhã, sabbado, 28 do corrente, ás 9 horas. Penhorados agradecem este grande tributo de saudade. (B 26252)

LUTO COMPLETO

EM 24 HORAS

Manda-se a domicilio

Telephones: Central, 5491 e 4780

Casa das Fazendas Pretas

(2335)

Floricultura Barbacena

Corôas e Palmas de flôres naturaes por preços modicos. Assembléa, 113. T. 1837 C. (2141)

Seu terno é velho ?

Fica novo

Mandando viral-o pelo avesso Tambem se reformam e concertam roupas. Fazem-se ternos de casemira a 80$ e de brim a 40$ o feitio. Rua Lêdo 66. Antiga S. Jorge. (12525)

As rebeldes affecções estomacaes

desapparecem na maior parte dos casos ante um tratamento racional pela Magnesia Bisurada. Uma doença de estomago que se torna chronica leva á inflammação penosa da parede de todo o tubo digestivo. Para dar um allivio é necessario isolar a mucosa inflammada pelo succo gastrico hyperacido dos alimentos fermentados. A Magnesia Bisurada não só assegura esta protecção como neutralisa igualmente todo o excesso de acidez estomacal. Assim para as dôres de estomago as mais rebeldes nada ha que possa igualar á Magnesia Bisurada que se acha á venda em todas as pharmacias. (7514)

ESPLENDIDOS ANDARES PARA ESCRIPTORIOS

Alugam-se esplendidos andares para escriptorios, no predio á Avenida Rio Branco n. 52. Informações no mesmo, diariamente. (B 26290)

PIANO E DORMITORIO

Vende-se 1 piano allemão de pouco uso e 1 mobilia de quarto de imbuya, com g. casacas e g. vestidos de 3 espelhos, cama curva, toilette e 2 mezas, motivo viagem. Rua S. Francisco Xavier n. 449. — Maracanã. (B 26342)

GUARDA-LIVROS

Escriptas commerciaes, contratos, distratos, balanços, pagamentos de impostos federaes e municipaes, defesa de multas no Thesouro, Prefeitura e Saude Publica, traducções de inglez e allemão. Escriptorio: Rua Primeiro de Março n. 22, 1º andar, salas 2 e 4. (B 26321)

PHARMACIA

Vende-se uma pharmacia em suburbio afastado do centro. Facilita-se o pagamento; entrada 5:000$000 e o resto parcelladamente, dando boas garantias. Pedido de informações para a Caixa Postal numero 659. (B 26320)

SOCIO

Acceito um com o capital de vinte contos para negocio já lançado, de vendas a dinheiro e de lucros superiores a 8 contos mensaes. Póde empregar actividade e compartilhar administração. Referencias. — Cartas para este jornal a A. V. A. (B 26335)

SOCIO

Acceita-se com 25 contos, para industria de grande futuro. Boa percentagem e retirada de um conto de réis mensaes. Informações com Rabello — Rua da Carioca n. 41, 3º andar. (B 26384)

AUTO-OMNIBUS

Vendem-se duas carrosserias de luxo, em perfeito estado; tratar com Gonçalves. Rua Evaristo da Veiga numero 63. (B 26337)

OPTIMAS SALAS PARA ESCRIPTORIOS

Alugam-se optimas salas para escriptorios, no predio á Avenida Rio Branco ns. 107|109. Funccionam diariamente nesse predio 2 grande elevadores. Informações no mesmo, com os cabineiros. (B 26291)

ALUGAM-SE

Casas á rua General Rocca, 86 A., recentemente construidas, com 2 salas, 3 quartos e mais dependencias, logar sadio e agradavel, preço 400$000. Tratar com o proprietario na Praça dos Governadores n. 2, loja. (B 25659)

A VIDA COMMERCIAL

CAMBIO

RIO

Hontem, este mercado funccionou em condições de estabilidade, tendo vigorado no Banco do Brasil para os saques a taxa de 5 31|32 d. e nos estrangeiros a 5 121|128 d.

As letras de cobertura sobre Londres foram cotadas a 5 121|128 d. e sobre Nova York a 8$285.

TABELLA DOS BANCOS

	A 90 d/v	
Londres	5 15/16 a	5 31/32
	(40$421)-	(40$200)
Paris	$328½ a	$329
Canadá	—	8$345
Nova York	8$315 a	8$360
	A vista	
Londres	5 109/128 a	5 57/64
	(41$015)-	(40$743)
Paris	$330½ a	$333
Portugal	$379 a	$385
Italia	$442 a	$444
Allemanha	2$010 a	2$025
Montevidéo	8$320 a	8$400
Belgica (papel)	$235 a	$236
Belgica (ouro)	1$175 a	1$178
Slovaquia	$250½ a	$252
Nova York	8$415 a	8$460
Canadá	8$445 a	8$460
Japão (yen)	4$060 a	4$075
Buenos Aires (peso papel)	—	8$130
Buenos Aires (peso papel)	3$555 a	3$577
Suissa	1$627 a	1$640
Hespanha	1$250 a	1$260
Austria	1$192 a	1$195
Rumania		$054
Suecia	2$263 a	2$280
Noruega	2$255 a	2$280
Dinamarca	2$255 a	2$280
Hollanda	3$388 a	3$400
Syria	—	$331
Palestina	—	$331
Chile	—	1$030
Vales ouro, por 1$	—	4$567
Vales, café	—	$331

MOEDAS

Libras (ouro)	—	—
Libras (papel)	—	41$350
Dollars (ouro)	—	—
Dollars (papel)	—	8$510
Peso uruguayo	—	—
Escudos (papel)	—	$400
Pesetas (papel)	—	1$370
Peso argentino (papel)	—	3$570
Liras (papel)	—	$452
Francos (papel)	—	$339

CABO

Londres	5 105/128 a	5 27/32
	(41$235)-	(41$070)
Belgica (ouro)	1$180 a	1$185
Belgica (papel)	—	$237
Slovaquia	$253 a	$254
Hespanha	1$255 a	1$260
Portugal	$380 a	$390
Paris	$332 a	$333
Italia	$444 a	$445
Suissa	1$631 a	1$640
Buenos Aires (peso papel)	3$555 a	3$580
Buenos Aires (peso ouro)	—	—
Hollanda	—	3$410
Canadá	—	8$475
Nova York	8$440 a	8$480
Montevidéo	8$340 a	8$370
Noruega	—	2$270
Japão (yen)	—	4$080
Suecia	—	2$270
Dinamarca	—	2$270
Allemanha	2$015 a	2$021

CURSO OFFICIAL DO CAMBIO

	90 d/v	A' vista
S/Londres	5 121/128-	5 113/128
" Paris	$330	$332
" Nova York	—	8$435
" Buenos Aires (peso papel)	—	3$562
" Buenos Aires (peso ouro)	—	8$130
" Italia	—	$442
" Portugal	—	$381
" Slovaquia	—	$250
" Hespanha	—	1$257
" Syria	—	—
" Palestina	—	—
" Allemanha	—	2$013
" Suissa	—	1$630
" Canadá	—	—
" Austria	—	1$194
" Rumania	—	$054
" Hollanda	—	3$302
" Suecia	—	2$271
" Noruega	—	2$268
" Dinamarca	—	2$265
" Montevidéo	—	8$377
" Belgica (ouro)	—	1$176
" Belgica (papel)	—	$235
" Japão (yen)	—	4$060
" Chile	—	—
Vales ouro, por 1$	—	4$567

EXTREMAS

Bancaria	5 119/128 a	5 31/32
Caixa matriz	5 15/16	—

MOEDAS

Libras (papel)	—	41$300
Libras (ouro)	—	41$800
Dollars (papel)	—	8$500
Francos (papel)	—	—
Reichsmark (papel)	—	—
Escudos (papel)	—	—
Liras (papel)	—	$450
Pesetas (ouro)	—	—
Pesetas (papel)	—	—
Peso argentino (papel)	—	—
Peso uruguayo (ouro)	—	—

MERCADO DE CAMBIO DE SANTOS

SANTOS, 26.

Hora	Estado do mercado	Bancos sacam	Bancos compram	Dollar	Letras offerecidas
10.15 a.m.	Firme	5 15/16	5 125/128	8$280	Não ha.
11.20 a.m.	Firme	5 15/16	5 125/128	8$277½	Não ha.
2.45 p.m.	Firme	5 15/16	5 125/128	8$280	Não ha.
		BANCO DO BRASIL			
10.15 a.m.	Firme	5 31/32	5 63/64	8$275	Não ha.
11.20 a.m.	Firme	5 31/32	5 63/64	8$275	Não ha.
2.45 p.m.	Firme	5 31/32	5 63/64	8$275	Não ha.

CAMBIOS ESTRANGEIROS

LONDRES, 26.

	Hoje	Anterior
Londres s/N. York, a vista por £	$ 4.85 1/16	$ 4.84 13/16
" s/Genova, a vista por £	L. 92.67	L. 92.65
" s/Madrid, a vista por £	P. 32.78	P. 32.81
" s/Paris, a vista por £	F. 123.86	F. 123.86
" s/Lisboa, a vista, escudos por £	Esc. 108 7/32	Esc. 108 1/4
" s/Berlim, a vista por £	M. 20.36	M. 20.33
" s/Amsterdam, a vista p. £	Fl. 12.08	Fl. 12.08
" s/Berne, a vista por £	F. 25.15	F. 25.15
" s/Bruxellas, a vista por £	B. 34.87	B. 34.87

LONDRES, 26.

	Hoje	Anterior
Londres s/N. York, a vista por £	$ 4.85 9/16	$ 4.85.01
" s/Genova, a vista por £	L. 92.70	L. 92.65
" s/Madrid, a vista por £	P. 32.80	P. 32.81
" s/Paris, a vista por £	F. 123.90	F. 123.86
" s/Lisboa, a vista, escudos por £	Esc. 108 1/4	Esc. 108 7/32
" s/Berlim, a vista por £	M. 20.37	M. 20.36
" s/Amsterdam, a vista p. £	Fl. 12.09	Fl. 12.08
" s/Berne, a vista por £	F. 25.16	F. 25.15
" s/Bruxellas, a vista por £	B. 34.88	B. 34.87
Londres s/Amsterdam, a vista por £	Fl. 12.09	Fl. 12.08
" s/Copenhagen a vista p. £	Kr. 18.11	Kr. 18.10
" s/Stockholmo, a vista p. £	Kr. 18.20	Kr. 18.19
" s/Christiania a vista por £	Kn. 18.20	Kn. 18.20

NOVA YORK, 25.
Fechamento:

	Hoje	Anterior
N. York s/Londres, tel., por £	$ 4.85 1/8	$ 4.84 13/16
" s/Paris, tel., por F.	c 3.91.63	c 3.91.50
" s/Genova, tel., por L.	c 5.23.50	c 5.23.50
" s/Madrid, tel., por P.	c 14.79	c 14.78
" s/Amsterdam, tel., por Fl.	c 40.13	c 40.12
" s/Berne, tel., por F.	c 19.28	c 19.27
" s/Bruxellas, tel., por F.	c 13.91	c 13.90
" s/Berlim, tel., por M.	c 23.80	c 23.80

NOVA YORK, 26.

	Hoje	Anterior
N. York s/Londres, tel., por £	$ 4.85 11/16	$ 4.85 15/16
" s/Paris, tel., por F.	c 3.92.00	c 3.91.50
" s/Genova, tel., por F.	c 5.23.00	c 5.23.50
" s/Madrid, tel., por P.	c 14.82	c 14.78
" s/Amsterdam, tel., por Fl.	c 40.17	c 40.13
" s/Berne, tel., por F.	c 19.30	c 19.28
" s/Bruxellas, tel., por F.	c 13.93	c 13.91
" s/Berlim, tel., por M.	c 23.80	c 23.80

PARIS, 25.
Fechamento:

	Hoje	Anterior
Paris s/Londres a vista por £	F. 123.87	F. 123.86
" s/Italia a vista por 100 L.	F. 133.62	F. 133.75
" s/Hespanha a vista por 100 P.	F. 477.37	F. 477.25
" s/Nova York a vista por $	F. 25.53	F. 25.53
" s/Berne a vista por F.	F. 492.50	F. 492.50

BUENOS AIRES, 26.
Abertura:

	Hoje	Anterior
Buenos Aires s/Londres, taxa telegraphica, por $ ouro, t/venda	d 47 3/16	d 47 3/16
Buenos Aires s/Londres, taxa telegraphica, por $ ouro, t/compra	d 47 7/32	d 47 7/32
Montevidéo s/Londres, taxa telegraphica, por $ ouro, t/venda	d 48 11/16	d 48 11/16
Montevidéo s/Londres, taxa telegraphica, por $ ouro, t/compra	d 48 3/4	d 48 3/4

TELEGRAMMA FINANCIAL

LONDRES, 25.

Taxas de descontos:	Hoje	Anterior
Do Banco de Inglaterra	5 1/2 %	5 1/2 %
Do Banco de França	3 1/2 %	3 1/2 %
Do Banco de Italia	7 %	7 %
Do Banco de Hespanha	5 1/2 %	5 1/2 %
Do Banco de Allemanha	7 1/2 %	7 1/2 %
Em Londres, tres mezes	5 1/2 %	5 15/32 %
Em Nova York, tres mezes, t/compra	5 1/4 %	5 1/4 %
Em Nova York, tres mezes, t/venda	5 1/8 %	5 1/8 %
Cambio:		
Londres s/Bruxellas, á vista por £	B. 34.87	B. 34.87
Genova s/Londres, á vista por £	L. 92.63	L. 92.61
Madrid s/Londres, á vista por £	P. 31.81	P. 31.82
Genova s/Paris, á vista por 100 Fr.	F. 74.80	F. 74.80
Lisboa s/Londres, á vista (t/venda), por £	Esc. 99.00	Esc. 99.[illegible]
Lisboa s/Londres, á vista (t/compra), por £	Esc. 98.75	Esc. 98.75

STOCK EXHANGE DE LONDRES

LONDRES, 25.

TITULOS BRASILEIROS	Hoje	Anterior
FEDERAES:		
Funding, 5 %	92	92
Novo Funding, 1914	82 1/4	82 1/4
Conversão, 1910, 4 %	53 1/4	53 1/4
1908 5 %	90	90
ESTADUAES:		
Districto Federal, 5 %	80	80
Bello Horizonte, 1905, 6 %	92	92
Estado do Rio, bonus, ouro, 5 %	98 1/2	98 1/2
Estado da Bahia, emprestimo ouro, 1913, 5 %	59	59
TITULOS DIVERSOS		
Brasil Railway, Common Stock, 1ª Hypotheca	27	26 1/2
Brasilian Traction, Light & Power Cº, Ltd., Ord.	71 1/2	72 1/2
S. Paulo Railway Cº, Ltd., Ord.	103 1/4	103 3/4
Leopoldina Railway Cº, Ltd., Ord.	66	66
Dumont Coffee Cº, Ltd., 7 1/2 %, Cum. Pref.	5	5
St. John del Rey Mining, Ord.	17/6	17/9
Rio Flour Mills & Granaries, Ltd.	56/3	56/3
Bank of London and South America, Ltd.	9 1/4	9 1/4
Malo Real Ingleza, Or., integralizado	55	55
TITULOS ESTRANGEIROS		
Emprestimo de Guerra britannico, 5 %, 1929/47	101 1/4	101 1/4
Consols, 2 ½ %	53	53
Rente Française, 4 %, 1917	90.75	90.20
Rente Française, 3 % (na Bolsa de Paris)	78.70	78.35
Rente Française, 1918 (Integralizado)	96.60	96.50
Rente Française, 5 % (na Bolsa de Paris)	105.40	105.40

CAFÉ

(Rio)

Rio de Janeiro, em 26 de setembro de 1929.

Movimento do dia 25 do corrente:

ESTATISTICA

ENTRADAS

	Saccas	
Pela Leopoldina:		
De Minas	1.624	
Do E. Santo	—	
		1.624
Pela Maritima:		
De Minas	1.580	
De São Paulo	240	
De Goyaz	—	
		1.820
Reg. E. Santo	959	
Reg. Mineiro	2.135	
Reg. Flum. (Rio)	1.326	
Cabotagem	—	
Por Alf. Mar.	—	
Regulador Fluminense (Q. S.)	—	
Reg. Flum. (Nictheroy)	—	
Estrada de Rodagem	—	
Armazens autorizados	1.625	
		6.040
Total		9.484
Idem o anno passado		13.613
Desde 1 do mez		220.999
Média		8.839
Desde 1 de julho		724.515
Média		8.329
Idem o anno passado		732.059

EMBARQUES

E. Unidos	9.060	
Europa	2.985	
Rio da Prata	1.000	
Cabo	5.771	
Pacifico	—	
Antilhas	—	
Cabotagem	—	
Total	18.824	
Idem o anno passado		[illegible]
Desde 1 do mez		212.637
Desde 1 de julho		[illegible]
Idem o anno passado		[illegible]
Stock		264.626
Saidas para consumo local do dia 25		509
Existencia		[illegible]
Idem o anno passado		298.073

Hontem este mercado funccionou em posição calma, com bastantes lotes na taboa, mas sem procura de importancia. Nas primeiras horas foram realizados negocios de 1.593 saccas e á tarde de 1.981 ditas, ao preço de 36$400 por arroba do typo 7.

COTAÇÕES

	Por arroba
Typo 3	39$600
Typo 4	38$800
Typo 5	38$000
Typo 6	37$200
Typo 7	36$400
Typo 8	35$400

Pauta mineira, 2$460.

Imposto mineiro, 4$567 por sacca.

MOVIMENTO DO CAFE A TERMO

PRIMEIRA BOLSA:

	V.	C.	Da cot. anterior
	Por 10 kilos		
Setembro	25$375	25$150	
Outubro	25$325	25$200	
Novembro	26$350	26$100	— $250
Dezembro	27$350	27$225	+ $025
Janeiro	S/v.	S/c.	
Fevereiro	S/v.	S/c.	

Vendas: 6.000 saccas.

Mercado: estavel.

SEGUNDA BOLSA:

	V.	C.	Da cot. anterior
	Por 10 kilos		
Setembro	N/c.		
Outubro	25$350	25$075	— $125
Novembro	26$350	S/c.	
Dezembro	27$300	27$200	— $025
Janeiro	25$500	S/c.	
Fevereiro	25$000	S/c.	

Vendas: 2.000 saccas.

Mercado: calmo.

NOVA YORK, 26.
Abertura:

	Hoje	Fechamento anterior
Contratos do Rio:		
Café para entrega em dezembro	13.73	13.73
Café para entrega em março	13.16	13.16
Café para entrega em maio	12.80	12.80
Café para entrega em julho	12.58	12.58
Mercado	Estavel	Estavel

Desde o fechamento anterior, baixa parcial de 2 pontos.

NOVA YORK, 26.
Fechamento:

	Hoje	Fechamento anterior
Contratos do Rio:		
Café para entrega em dezembro	13.70	13.73
entrega em março	13.16	13.16
entrega em maio	12.80	12.80
entrega em julho	12.60	12.58
Vendas do dia	5.000	20.000
Mercado	Estavel	Estavel

Desde o fechamento anterior, alta de 2 e baixa parcial de 5 pontos.

HAVRE, 25.
Fechamento:

	Hoje	Fechamento anterior
Café para entrega em dezembro	424 ¾	429 ½
entrega em março	419	423 ¾
entrega em maio	413 ¾	418
entrega em julho	409 ½	413 ½
Vendas do dia	6.000	7.000

Mercado estavel.

Desde o fechamento anterior, baixa de 4 1|4 a 4 3|4 francos.

HAVRE, 26.
Abertura:

	Hoje	Fechamento anterior
Café para entrega em dezembro	421 ¾	424 ¾
entrega em março	419	419
entrega em maio	414	413 ¾
entrega em julho	409 ½	409 ¾
Vendas	2.000	6.000

Mercado estavel.

Desde o fechamento anterior, alta parcial de 1|4 de franco.

LONDRES, 25.
Fechamento.

Disponivel	Hoje	Ant.
Preço do typo 4, superior, Santos, prompto para embarque	91/—	91/—
Preço do typo 7 Rio prompto para embarque	67/—	67/—

SANTOS, 26.
Fechamento:

Mercado: hoje, firme; anterior, firme; mesmo dia no anno passado, firme.

N. 4, disponivel, por 10 kilos: hoje, 33$500; anterior, 33$500; mesmo dia no anno passado, 33$500.

N. 7, disponivel, por 10 kilos: hoje, 30$500; anterior, 30$500; mesmo dia no anno passado, 30$500.

Embarques: hoje, 28.264 saccas; anterior, 33.454 saccas; mesmo dia no anno passado, 35.456 saccas.

Vendas: hoje 32.912 saccas; anterior, 33.454 saccas; mesmo dia no anno passado, 45.657 saccas.

Existencia de hontem p. emb.: hoje, 847.977 saccas; anterior, 842.687 saccas; mesmo dia no anno passado, 1.115.456 saccas.

Sahidas:	Saccas
Para os Estados Unidos	43.918
Para outros portos	687
Total	44.605

SANTOS, 26.

	Fechamento: Hoje	Anterior
Café typo 4, para entrega em setembro	36$000	36$000
Café typo 4, para entrega em outubro	36$375	36$400
Café typo 4, para entrega em novembro	36$800	36$800
Café typo 4, para entrega em dezembro	37$400	37$400
Café typo 4, para entrega em janeiro	34$600	34$675
Café typo 4, para entrega em fevereiro	33$875	33$975
Vendas do dia	Nada	Nada
Estado do mercado	Calmo	Calmo

S. PAULO, 26.
Entradas de café:

Em Jundiahy, pela Estrada Paulista: hoje, 12.000 saccas; dia anterior, 12.000 saccas; mesmo dia no anno passado, 14.000 saccas.

Em São Paulo, pela Estrada Sorocabana, etc.: hoje, 21.000 saccas; dia anterior, 18.000 saccas; mesmo dia no anno passado, 12.000 saccas.

Total: hoje, 33.000 saccas; dia anterior, 30.000 saccas; mesmo dia no anno passado, 26.000 saccas.

JUNDIAHY, 25.

Café transportado pela Estrada Paulista com destino a São Paulo: hoje, nada; dia anterior, nada; mesmo dia no anno passado, nada.

Café transportado pela Estrada Paulista com destino a Santos: hoje, 11.000 saccas; dia anterior, 12.000 saccas; mesmo dia no anno passado, 11.000 saccas.

Total: hoje, 11.000 saccas; dia anterior, 12.000 saccas; mesmo dia no anno passado, 11.000 saccas.

AVISO

A Bolsa de Café e Assucar de Nova York conservar-se-á fechada todos os sabbados, durante os mezes de maio junho, julho, agosto e setembro.

MOVIMENTO DO INSTITUTO DO CAFE

O movimento de entradas, saidas e existencia de café, hontem, foi o seguinte:

Entradas:

Pela Central do Brasil, 309 saccas de São Paulo e 1.930 de Minas; pela Leopoldina, armazens geraes de São Paulo, armazens geraes Mineiros e armazens geraes do Com. de Café, respectivamente, 2.091, 530, 245 e 200, de Minas; pelo armazem regulador R. R., armazens autorizados A. M., M. G. e B. A., respectivamente, 1.258, 909, 494 e 200, do Estado do Rio e pelos armazens geraes Belgas, 1.233 do Espirito Santo.

RESUMO

	Saccas	
Existencia anterior — dia 25		264.126
Entradas durante o dia 26		10.279
Somma		274.405
Sahidas: diario	500	
Sahidas desta data	14.814	15.314
Existencia ás 5 horas da tarde		259.091

ASSUCAR

(Rio)

Ainda hontem este mercado permaneceu completamente paralyzado e sem alteração de importancia nos preços.

MOVIMENTO DO MERCADO

Stock anterior	158.152
Entradas:	
Do E. Santo	—
Di Sergipe	—
De Pernambuco	—
Do Campos	7.370
Total	7.370
Desde 1 do mez	153.549
Saidas	18.373
Desde 1 do mez	158.931
Stock actual	147.149

COTAÇÕES

	Por 60 kilos
Crystaes	32$000 a 37$000
Crystaes, 2ª sorte	—
Crystal amarello	33$000 a 35$000
Mascavinho	34$000 a 35$000
Mascavo	Nominal

LONDRES, 25.
Fechamento:

	Hoje	Fechamento anterior
Assucar para entrega em setembro	11/1½	11/—
Assucar para entrega em dezembro	11/7½	11/6
Assucar para entrega em março	12/—	11/10½
Assucar para entrega em maio	12/4½	12/3
Assucar do Brasil com 96% de base para embarques futuros		Nominal

Mercado estavel.

Desde o fechamento anterior, alta de 1 1|2 d.

NOVA YORK, 24.
Fechamento:

	Hoje	Fechamento anterior
Assucar para entrega em setembro	—	—
Assucar para entrega em dezembro	2.33	2.34
Assucar para entrega em março	2.32	2.31
Assucar para entrega em maio	2.36	2.39
Assucar para entrega em julho	2.41	2.44

Mercado apenas estavel.

Desde o fechamento anterior, baixa de 1 a 3 pontos.

NOVA YORK, 26.
Abertura:

	Hoje	Fechamento anterior
Assucar para entrega em dezembro	2.34	2.33
Assucar para entrega em março	2.33	2.32
Assucar para entrega em maio	2.37	2.36
Assucar para entrega em julho	2.42	2.41

Mercado estavel.

Desde o fechamento anterior, alta de 1 ponto.

RECIFE, 26.

Mercado: hoje, firme; anterior, firme.

Preços por 15 kilos:

Usina, de primeira: hoje, 10$950 a 11$700; anterior, n|cotado.

Usina, de segunda: hoje, n|cotado; anterior, n|cotado.

Crystaes: hoje, 7$050 a 7$550; anterior, 7$300 a 7$750.

Demeraras: hoje, 6$050 a 6$550; anterior, 6$500 a 7$000.

Terceira sorte: hoje, 5$800 a 6$300; anterior, 6$025 a 6$750.

Somenos: hoje, n|cotado; anterior, n|cotado.

Brutos seccos: hoje, 6$350 a 7$000; anterior, n|cotado.

Entradas:	Hoje	Anterior
Desde hontem, saccos de 60 kilos	14.200	20.800
Desde 1 de setembro proximo passado, saccos de 60 kilos	252.700	238.500
Exportação: Para o Rio de Janeiro, saccos de 60 kilos	Nada	3.000
Para Santos, saccos de 60 kilos	19.300	4.700
Para outros portos do sul do Brasil, saccos de 60 kilos	15.000	2.000
Para outros portos do norte do Brasil, saccos de 60 kilos	Nada	Nada
Para a Europa, saccas de 60 kilos	Nada	Nada
Para os Estados Unidos, saccas de 60 kilos	Nada	Nada
Para o Rio da Prata, saccos de 60 kilos	Nada	Nada
Existencia em saccos de 60 kilos	32.500	34.600

ALGODÃO

(Rio)

Hontem este mercado funccionou em posição calma e sem alteração nos preços.

MOVIMENTO DO MERCADO

	Fardos
Stock anterior	2.490
Entradas:	
Da Parahyba	—
Da Bahia	—
De Pernambuco	—
De Natal	—
Do Ceará	—
Total	—
Desde 1 do mez	2.390
Saidas	363
Desde 1 do mez	3.570
Stock actual	2.127

COTAÇÕES

	Por 10 kilos	
Fibra longa — Typo Seridó:		
Typo 3	41$500 a	42$000
Typo 5	40$000 a	40$500
Sertões:		
Typo 3	37$000 a	38$000
Typo 5	—	34$000
Fibra média — Ceará:		
Typo 3	—	36$000
Typo 5	33$000 a	34$000
Fibra curta — Matta:		
Typo 3	—	35$000
Typo 5	32$000 a	33$000
Fibra curta — Paulista:		
Typo 3	—	35$300
Typo 5	—	33$000

LIVERPOOL, 26.

	Hoje	Anterior
Mercado	Estavel	Estavel
Pernambuco, Fair	10.07	9.99
Macció, Fair	10.07	9.99
Middling	10.32	10.24
American Futures, para outubro	9.94	9.87
American Futures, para janeiro	9.98	9.89
American Futures, para março	10.05	9.96
American Futures, para maio	10.10	10.01

Disponivel brasileiro, alta de 8 pontos.

Disponivel americano, alta de 8 pontos.

Termo americano, alta de 7 a 9 pontos.

LIVERPOOL, 26.
Fechamento:

	Hoje	Fechamento anterior
American Futures, para outubro	9.90	9.87
American Futures, para janeiro	9.94	9.89
American Futures, para março	10.01	9.96
American Futures, para maio	10.08	10.01

Mercado: afrouxou depois da abertura, devido ás noticias de Nova York e ás liquidações.

Desde o fechamento anterior, alta de 3 a 7 pontos.

NOVA YORK, 25.
Fechamento.

	Hoje	Fechamento anterior
American Middling Uplands	18.85	18.45
American Futures, para outubro	18.64	18.25
American Futures, para janeiro	18.76	18.64
American Futures, para março	18.89	18.87
American Futures, para maio	19.25	19.09

Mercado: afrouxou depois da abertura, mas recuperou novamente, devido ás compras especulativas.

Desde o fechamento anterior, alta de 12 a 39 pontos.

NOVA YORK,
Abertura:

	Hoje	Fechamento anterior
American Futures, para outubro	18.68	18.64
American Futures, para janeiro	18.83	18.75
American Futures, para março	19.08	18.99
American Futures, para maio	19.33	19.25

Mercado: commercio de caracter normal. Compram na Wall Street. Estado do tempo.

Desde o fechamento anterior, alta de 4 a 9 pontos.

RECIFE, 26.

	Hoje	Anterior
Mercado	Estavel	Frouxo
Preço por 15 ks.: Primeira sorte, vendedores	—	—
Primeira sorte, compradores	43$000	43$000
Entradas: Desde hontem, em saccas de 80 kilos	900	Nada
Desde 1 de setembro proximo passado, em saccas de 80 kilos	11.800	10.900
Exportação: Para o Rio de Janeiro, fardos de 180 kilos	Nada	Nada
Para Santos, fardos de 180 kilos	Nada	Nada
Para Liverpool, fardos de 180 kilos	Nada	Nada
Para outros portos da Europa, fardos de 180 kilos	Nada	Nada
Para o Rio Grande do Sul, fardos de 180 kilos	Nada	Nada
Para outros portos do Brasil, fardos de 180 kilos	100	Nada
Para a Bahia, fardos de 180 kilos	Nada	Nada
Existencia em saccas de 80 kilos	3.100	2.400

A BOLSA

Os negocios levados a effeito na Bolsa, hontem, foram acanhados e, assim, destituidos de interesse. As apolices Uniformizadas e as Diversas Emissões ficaram estaveis, e fracas as ao portador, mantendo-se as municipaes regularmente calmas. Estiveram firmes e em melhoria os papeis do Banco do Brasil, que fecharam com compradores a 434$ e vendedores a 440$, carecendo tudo o mais de interesse, como se vê adeante:

VENDAS

Apolices:	
Uniformizadas, de 1:000$, 3, 9, a.	770$000
Ditas idem, 8, 35, 50, a	774$000
Diversas emissões, de 500$, nom., 1, a.	400$000
Ditas de 1:000$, nom., 1, a	735$000
Ditas idem, 5, 3, 47, a	758$000
Ditas idem, 6, 15, a.	759$000
Ditas idem, 8, 30, 50, 50, a.	760$000
Ditas port., 30, a.	724$000
Ditas idem, 1, 1, 3, 3, 4, 5, 20, 20, 25, 50, 50, a	725$000
Ditas idem, 65, a.	726$000
Obrigs. do Thesouro, 25, a.	972$000
Obrigs. Ferroviarias, 6, a	992$000
Emprestimo de 1906, port., 10, a.	163$000
Emprestimo de 1914, port., 5, 30, a.	154$000
Dito de 1920, port., 60, a.	156$000
Ditas decreto n. 1.535, port., 20, a.	178$000
Dito idem, 100, a.	178$500
Dito idem, 5, 15, a.	179$000
Decreto n. 2.097, port., 20, 300, a.	178$000
Acções:	
Commercio, 20, 47, a.	160$000
Transporte e Carruagens, 10, a.	45$000

VENDA JUDICIAL

Apolices Uniformizadas, de 1:000$, 2, a.	768$000
Apolices municipaes do emprestimo de 1917, port., 300, a.	150$000

OFFERTAS

	Vend.	Comp.
Obrigs. do Thesouro	972$000	970$000
Ditas Ferroviarias	994$000	990$000
Rodoviarias (nom.)	—	—
Ditas port.	—	—
Uniformizadas, de 1:000$	774$000	770$000
Ditas miudas	—	—
Div. emissões, nom.	760$000	759$000
Ditas port.	726$000	725$000
Obrigs. do Porto	700$000	750$000
Rio, 100$ (Popular)	103$500	102$000
8 %, dec. 2.414	—	800$000
Ditas decreto 2.316	—	800$000
Ditas de 500$, 6 %, port.	—	390$000
Ditas nom.	360$000	—
E. Santo, 8 %	975$000	—
Ditas de 1:000$000, 6 %	710$000	—
E. de Minas Geraes, 1:000$	—	750$000
S. Paulo, 200$	104$000	100$000
Municip., de 1920, port.	—	615$000
Ditas nom.	640$000	—
Emp. de 1906, portador	165$000	163$000
Ditas nom.	—	[illegible]
Dito de 1914, port.	162$000	154$000
Dito de 1917, port.	—	137$000
Ditas nom.	—	158$000
Dito de 1920, port.	156$000	154$000
Ditas decreto 1.535	179$500	179$000
Ditas decreto 1.622	—	[illegible]
Ditas decreto 2.097	179$000	177$500
Dita decreto 1.550	—	178$000
Ditas decreto 2.093	194$000	—
Dito (titulos definitivos)	—	194$000
Ditas decreto 1.933	194$000	—
Ditas (titulos definitivos)	—	194$000
Ditas decreto 1.623	160$000	—
Ditas decreto 1.999	—	—
Ditas decreto 1.948	170$000	178$000
Ditas decreto 2.379	178$000	—
Petropolis, de 1918	180$000	—
Dita de 1921	175$000	—
Ditas de Alfenas	—	70$000
Ditas de Uberaba	100$000	—
Bancos:		
Brasil	440$000	434$000
Commercio Publi[illegible]cos	61$500	61$000
Credito do Brasil, port.	175$000	170$000
Ditas nom.	175$000	—
Ditas com 50 %	—	71$000
Commercio	162$000	160$500
Commercial	192$000	—
Boavista	600$000	—
Mercantil	520$000	500$000
Comp. de Tecidos:		
Taubaté Industrial	490$000	400$000
Bom Pastor	—	60$000
Manuf. Fluminense	190$000	—
Alliança	—	30$000
São Pedro de Alcantara	460$000	400$000
Brasil Industrial	400$000	380$000
Magéense	80$000	—
Conf. Industrial	—	40$000
America Fabril	180$000	160$000
Comp. de Seguros:		
Brasil	80$000	—
Confiança	230$000	—
Comp. de E. de Ferro:		
Goyaz	—	65$000
Minas S. Jeronymo	72$500	70$000
Victoria a Minas	60$000	35$000
Comp. diversas:		
Docas de Santos	—	285$000
Ditas nom.	278$000	—
Docas da Bahia	40$000	38$000
Diamantifera	7$000	2$000
Carbureto de Calcio	—	380$000
Terras e Colonização	10$000	8$000
Mestre & Blatgé	—	260$000
Phymatozan	—	570$000
Caxambu'	100$000	—
Debentures:		
Docas de Santos	162$000	160$000
Mercado Municipal	210$000	208$000
Conf. Industrial	171$000	—
Fluminense F. C.	72$000	68$000
Mestre & Blatgé	—	192$000
Docas da Bahia	112$000	106$000
Bellas Artes	220$000	215$000
Tec. Alliança	—	125$000
Tec. Magéense	150$000	—
Tijuca	200$000	190$000
Aguas de Caxambu	—	200$000
Guanabara	206$000	—
Cotonificio Gavea	—	190$000

"um substituto ou uma imitação?"
Passo...!
isto sim!
CAFIASPIRINA
BAYER

QUEM usa ou traz para casa uma imitação ou um substituto, em vez da legitima CAFIASPIRINA, commette uma imprudencia que lhe póde sahir bem cara! Por este motivo, toda a pessôa discreta e cuidadosa nega-se, em absoluto, a receber outra que não seja a CAFIASPIRINA com a *Cruz Bayer.* E' o unico preparado que se póde tomar com plena confiança, pois dá sempre prompto allivio e *nunca affecta o coração nem os rins.*

Dôres de cabeça, dentes e ouvidos; nevralgias e cólicas menstruaes; consequencias de noites perdidas, excessos alcoolicos, etc.

ALERTA COM OS SUCCEDANEOS E AS IMITAÇÕES!

(8641)

Si não é Schering, não é Urotropina
O distinctivo de qualidade

As creanças estão sempre expostas a indigestões e infecções por comerem gulodices e fructas verdes. É, por isso, da maxima importancia dispôr de um desinfectante efficaz e, ao mesmo tempo, tão inoffensivo que possa ser applicado sem receio ás creanças mais delicadas. O desinfectante interno que reúne esses requisitos, que combate os catarrhos intestinaes e desinfecta de maneira incomparavel rins, bexiga e vias biliares, é a Urotropina Schering. Previna-se contra as imitações de qualidade duvidosa gravando bem na memoria a emballagem original e peça sempre:

Comprimidos Schering de UROTROPINA

Tubos de 20 e frascos de 50 comprimidos.

821

INFORMAÇÕES DIVERSAS

CONCORRENCIAS ANNUNCIADAS

Dia 27 — Policia Militar do Districto Federal, para o fornecimento de um sellim, peças Ford ns. 1.048, 1.049, 1.050 e 1.051, tinta preta para impressão e um automovel Ford pequeno, para o transporte de força.

Dia 28 — Primeiro Regimento de Artilharia Montada, para a venda de residuos do rancho.

Dia 28 — Collegio Militar do Rio de Janeiro, para o fornecimento de um mimiographo e concerto e um mimingrapho.

Dia 29 — Colonia Correccional de Dois Rios, para a compra de animaes.

Dia 30 — Primeira Companhia de Estabelecimentos, para o funccionamento de uma barbearia para officiaes, sargentos e praças.

Dia 30 — Escola de Aperfeiçoamento para a installação de uma "cantina", destinada a fornecer artigos de e confeitaria, excepto bebidas alcoolicas, e artigos de papelaria.

Dia 30 — Primeiro Regimento de Cavallaria Divisionaria, para a venda de residuos do rancho.

Dia 30 — Policia Militar do Districto Federal, para o fornecimento de um automovel Chevrolet, typo Sedan, ultimo modelo, e um typo "landau", Chevrolet, ultimo modelo.

Dia 3 — Posto Zootechnico de Pinheiro, para o fornecimento dos artigos do grupo 10 — generos alimenticios.

Outubro:

Dia 1 — Escola Quinze de Novembro, para o fornecimento de um apparelho cinematographico Pathé.

Dia 1 — Observatorio Nacional, para as obras de canalização de muros e reparos nas dependencias deste Observatorio e no de Vassouras.

Dia 1 — Primeiro Grupo de Artilharia de Montanha, para a venda dos residuos do rancho.

Dia 2 — Oitavo Regimento de Artilharia Montada, para o fornecimento de um automovel Chevrolet.

Dia 3 — Primeiro Grupo de Artilharia Pesada, para a venda de residuos do rancho.

Dia 4 — Directoria de Fazenda do Ministerio da Marinha, para o fornecimento de artigos do grupo n. 28.

Dia 4 — Estrada de Ferro Central do Brasil, para o fornecimento de diversos artigos n. 28.

Dia 4 — Escola de Bellas Artes, para o fornecimento, no corrente anno, de ouro amoedado para cunhagem de medalhas.

Dia 7 — Directoria de Fazenda do Ministerio da Fazenda, para o fornecimento de uma tubulação para as caldeiras do N. T. "Novaes de Abreu".

Dia 8 — Ministerio da Agricultura, Industria e Commercio, para o fornecimento de assignaturas de revistas scientificas estrangeiras em 1930.

Dia 9 — Estrada de Ferro Central do Brasil, para a installação de uma usina na Barra do Pirahy — concorrencia n. 16.

Dia 14 — Ministerio da Justiça e Negocios Interiores (Escriptorio de Obras), para a construcção de um augmento em um pavilhão na Colonia de Psycopathas (homens), em Jacarépaguá.

ASSEMBLÉAS ANNUNCIADAS

Companhia Bettenfeld, dia 30, ás 3 horas da tarde.

Companhia Silex, dia 30, ás 11 horas da manhã.

MERCADO DE TRIGO EM BUENOS AIRES

BUENOS AIRES, 25.
Fechamento:

	Hoje	Anterior
Preço por 15 kilos:		
Para entrega em outubro	9.90	9.95
Para entrega em novembro	10.15	10.20
Para entrega em fevereiro	10.060	10.60
Mercado	Estavel	Estavel
Peso nivel — Typo Barletta, para o Brasil	10.45	10.50
Chicago — Preço por bushel:		
Para entrega em dezembro	1.34.25	1.33.75
Para entrega em março	1.40.00	1.39.2

ALFANDEGA

Renda do dia 26 do corrente mez:

Em ouro	169:094$287
Em papel	243:934$784
	413:029$071
Renda de 1 a 27 do corrente	12.462:962$958
Em egual periodo de 1928	12.166:231$767
Differença a maior em 1929	296:731$191

CARNES VERDES

MATADOURO DE SANTA CRUZ

No Matadouro de Santa Cruz foram abatidos — 265 bois, 19 vitellos e 3 porcos.

Vendidos para a cidade — 208 bois, 18 vitellos e 3 porcos.

Vendidos para os suburbios — 54 bois.

Foram rejeitados — 3 bois.

Vigoraram os seguintes preços:

Rezes	1$500
Vitellos	1$000
Porcos	3$000

Existem:

Recolhidos aos curraes — 574 bois, 70 vitellos e 85 porcos.

Nos campos de Santa Cruz — 1.964 bois, 177 vitelos e 368 porcos.

MATADOURO DE MENDES

No Matadouro de Mendes foram abatidos — 180 bois, 29 vitellos e 2 porcos.

Vendidos para os suburbios — 86 bois e 1 vitello.

Vendidos para a cidade — 94 bois, 28 vitellos e 2 porcos.

Vigoraram os seguintes preços:

Rezes	1$520
Vitellos	1$600
Porcos	3$000

PREÇOS COLHIDOS NO MERCADO DO ATACADISTA PARA O VAREGISTA

AGUA SANITARIA:		
Especial, duzia	4$500	—
Regular, duzia	3$500 a	4$000
ALHOS, por 100 cabeças:		
Estrangeiro, especial	5$600 a	6$000
Nacional	3$000 a	4$000
AVEIA		
Aveia	12$000 a	13$000
ALFAFA, em fardos:		
Nacional, typo platina, por kilo	$480 a	$580
Argentina, por kilo	$500 a	$600
ALCOOL, por litro:		
42 gráos	1$800 a	1$900
40 gráos	1$500 a	1$600
36 gráos	1$400 a	1$530
AGUARDENTE, por litro:		
De Paraty	1$500 a	1$600
De Angra	1$400 a	1$500
De Campos	1$300 a	1$400
AMENDOIM		
Sacco com 25 kilos	24$000	26$000
ARROZ, por sacco de 60 kilos:		
Agulha, especial	80$000 a	84$000
Idem, superior	70$000 a	74$000
Bom	58$000 a	62$000
Regular	52$000 a	56$000
Baixo	42$000 a	44$000
AZEITE, caixa com 48 latas:		
Portug., por litro	5$400 a	6$000
Hespanhol, idem	5$000 a	5$400
AZEITONAS, barris de 10 latas:		
Hespanholas, kilo	2$800 a	3$000
Portug. lata 1 kilo	2$000 a	2$500
Idem, lata 10 ks.	2$900 a	3$000
BANHA:		
De Porto Alegre, lata de 20 kilos	170$000 a	175$000
Idem, de 2 kilos	172$000 a	177$000
De Pelotas, lata de 20 kilos	178$000 a	185$000
BATATAS:		
Paulista, por kilo	$900 a	$940
Hollandeza, caixa	44$000 a	46$000
Mineira, por kilo	$600 a	$700
BACALHAO, por caixa:		
Noruega, typo portuguez	130$000 a	135$000
Inglez	130$000 a	135$000
BACON, por kilo:		
Paulista	3$200 a	3$300
Sta. Catharina	3$100 a	3$200
Diversas procedencias	2$000 a	3$700
CEVADA, por kilo:		
Maltada	—	[illegible]
Commum, americana	$900 a	[illegible]
FEIJÃO, por 60 kilos:		
Preto, do R. Alegre, novo	46$000 a	50$000
Enxofre, novo	64$000 a	70$000
Cavallo, sup., novo	54$000 a	56$000
Branco, sup., novo	60$000 a	84$000
Manteiga	70$000 a	72$000
Mulatinho	40$000 a	42$000
Amendoim superior, novo	66$000 a	68$000
Outras côres	58$000 a	64$000
Lagena	39$000 a	40$000
FARINHA DE TRIGO, preços do Moinho Fluminense:		
Semolina	—	38$000
Especial	—	36$000
S. Leopoldo	—	34$000
OC.	—	33$000
Preços do Moinho Inglez:		
Semolina	—	38$000
Buda nacional	36$000 a	36$200
Nacional	34$000 a	34$200
Brasileira	33$000 a	33$200
Preços do Moinho Matarazzo:		
Lili	—	37$000
Claudia	—	35$000
Moinho da Luz:		
Luz	—	36$000
Brilhante	—	34$000
Condor	—	33$000
FARELLO, por sacco de 35 kilos:		
Farello	6$000 a	6$500
Farellinho	6$500 a	7$000
Remoido	8$000 a	8$500
Triguilho	9$000 a	9$500
FARINHA DE MANDIOCA		
Especial	19$000 a	20$000
Fina	18$000 a	18$500
Peneirada	17$000 a	17$500
Grossa	15$000 a	16$000
FRANGOS:		
Um	3$500 a	4$500
GAZOLINA, por caixa:		
Div. marcas	38$000 a	39$000
Idem, idem, a granel, por litro	$950 a	1$000
GALLINHAS:		
Superiores, uma	5$000 a	6$000
KEROZENE, por caixa:		
Diversas marcas	35$000 a	36$000
LINGUIÇA, por kilo:		
Mineira	6$500 a	7$000
Idem, typo portuguez	—	5$000
Paio salamil	—	4$000
Rio Grande	6$800 a	7$000
De Petropolis	4$500 a	5$000
LINGUAS:		
Salgadas, por kilo	2$500 a	3$000
Fumeiro, uma	3$600 a	4$000
Secca, uma	3$000 a	4$000
LEITE CONDENSADO: Caixa com 48 latas		
Estrangeiro	120$000 a	115$000
Diversas marcas	98$000 a	100$000
LOMBO DE PORCO:		
Especial, kilo	3$200 a	3$400
Superior, kilo	3$000 a	3$200
Regular, kilo	2$900 a	3$000
MATTE, por kilo:		
Paraná	1$100 a	1$200
MASSA DE TOMATE:		
Nacional, lata	1$250 a	1$350
Estrangeira, lata	1$500 a	1$600
MANTEIGA, por kilo:		
Especial, em lata 10 ks., com sal	7$200 a	7$800
Idem sem sal	7$400 a	6$100
Em lata de ½ kilo	[illegible]	1$800
MASSAS AYMORÉ, por kilo:		
Sem fim (A)	—	1$500
Idem (B)	—	1$500
Idem (C)	—	1$420
Idem (D)	—	2$200
Idem (E)	—	1$800
Idem (F)	—	1$450
OVOS		
Duzia	—	1$700
POLVILHO, por kilo:		
Superior	$500 a	$600
Superior	$600 a	$700
PAIO, por kilo:		
Rio Grande	6$000 a	6$500
PRESUNTO, por kilo:		
Paulista especial	5$500 a	6$000
Idem, regular	5$000 a	5$500
Mineiro	—	4$500
Paraná	4$500 a	4$800
Rio Grande	—	6$000
Especial	3$600 a	3$800
Typo Italiano	6$500 a	7$000
Regular	4$000 a	4$500
MILHO, por 60 kilos:		
Superior, vermelho, novo	17$500 a	18$500
Superior	15$000 a	16$000
Misturado ou regular	14$000 a	15$000
Branco, secco, sem mistura	22$00 a	24$000
SAL:		
Fino, estrang., caixa com 12 vidros	31$000 a	33$000
Idem, nac., idem	24$000 a	25$000
Moido por sacco de 60 kilos	11$000 a	12$000
Grosso, idem	10$000 a	11$000
Saquinho de 1 kilo, nacional	$400 a	$900
Idem estrangeiro	—	1$600
TOUCINHO, por kilo:		
Paulista	2$900 a	3$000
Mineiro	2$700 a	2$800
TRIGO:		
Em grão	—	1$400
VINAGRE, barril de 80 litros:		
Estrangeiro		Nominal
Nacional	20$000 a	22$000
VINHO TINTO — Barris de 100 litros:		
Nacional	110$000 a	115$000
Alvaralhão	285$000 a	290$000
Verde	252$000 a	260$000
Virgem	250$000 a	265$000
VELAS, caixa com 24 pacotes:		
Esplendor	38$500 a	39$500
Matarazzo	38$500 a	40$000
Pequenas, idem	14$000 a	15$000
XARQUE, por kilo:		
R. da Prata, mantas	3$300 a	3$400
Fronteira, idem	3$100 a	3$200
Pelotas, idem	2$500 a	2$600
M. Grosso, idem	2$200 a	2$400

Chamamos a attenção dos nossos leitores do interior para os preços correntes do "Correio da Manhã" que são seguramente rubricados.

LUIZ CARLOS PRESTES

IMPORTADOR

Productos brasileiros em geral. Especialmente café, herva matte e madeiras. Representações, commissões e consignações. Buenos Aires (Republica Argentina): Calle Gallo, 1406. Esquina Mansilla. (2987)

CAES DO PORTO DO RIO DE JANEIRO

Navios e pequenas embarcações atracadas no Caes do Porto do Rio de Janeiro, hontem, ás 10 horas da amanhã:

Arm. 1 — Chatas diversas com carga do "Poconé".

Arm. 1 — Chatas diversas com carga do "Alcool".

Arm. 1 — Vapor nacional "Ipanema" — Cabotagem.

Arm. 2 — Vapor nacional "Saverne" — Cabotagem.

Arm. 2 — Vapor nacional "Belmonte" — Cabotagem.

Arm. 2 — Hiate nacional Elisabeth — Cabotagem.

Arm. 3 — Vapor inglez "Sazoustar".

Arm. 4 A — Vapor allemão "Angir".

Arm. 5 — Pontão nacional "Lock Trool" — Cabotagem".

Arm. 6 — Vapor nacional "Joazeiro" — Embarque de manganez.

Arm. 7 — Vapor americano "Atlantic City" — Embarque manganez.

Arm. 7 — Chatas diversas com carga do "Bernini".

Arm. 8 — Vapor hespanhol "Altuna Mendi" — Descarga de carvão.

Arm. 9 — Vapor inglez "Mont Etna".

Pateo 10 — Vapor inglez "Fermoor" — Descarga de carvão.

Arm. 10 — Vapor sueco "San Francisco".

Pateo 11 — Chatas diversas com carga do "Atalaya".

Pateo 11 — Vapor sueco "Atlantic" — Descarga de trigo.

Pateo 13 — Vapor argentino "Fluminense" — Descarga de trigo.

Arm. 18 — Vapor inglez "Asturias".

P. Mauá — Vapor inglez "Sarthe" — Recebendo carga.

FEIRAS LIVRES

Durante o periodo de 22 a 28 do corrente mez, vigorarão nas feiras livres do Districto Federal, os preços abaixo, para os generos de primeira necessidade:

Assucar, kilo.	—	$850
Arroz, kilo.	$900 a	1$500
Banha, lata de 2 kilos	—	5$900
Banha de Itajaby, lata de 2 kilos. . . .	—	6$500
Batatas, kilo.	$700 a	1$000
Bacalhão, kilo. . . .	2$300 a	2$600
Café, kilo.	3$800 a	4$000
Carne secca, kilo. . .	3$100 a	3$300
Cebolas, kilo.	1$600 a	1$800
Feijão mulatinho, kilo	—	$900
Feijão Preto, kilo . .	—	1$000
Feijão manteiga, kilo	—	1$400
Feijão branco (graúdo), kilo.	—	1$500
Feijão de côres, kilo	$900 a	1$300
Feijão preto, de Porto Alegre (novo), kilo	—	$900
Fubá de milho, kilo. .	—	$600
Lombo de porco, kilo	—	3$200
Milho, kilo.	—	$400
Toucinho (mineiro com sal), kilo.	—	3$000
Abóboras, uma . . .	$800 a	2$000
Agrião e bertalha, molho.	—	$100
Aipim, vagens e tomates, tampa.	—	$400
Alface repolhuda, uma	—	$200
Alface braçal, uma. .	—	$100
Banana ouro, prata e maçã, duzia. . . .	$700 a	$900
Banana d'agua, duzia	—	$600
Batata doce, giló e maxixe, tampa. . . .	—	$400
Beringe fresca, duzia	1$500 a	2$500
Cenouras, molho. . .	$200 a	$600
Pimentão, duzia. . .	$800 a	1$500
Ervilhas e quiabos, tampa.	—	$500
Repolhos, um.	$600 a	1$200
Xux', um.	$100 a	$200
Laranja selecta, duzia	$800 a	1$200
Laranja tangerina, duzia.	$700 a	1$100
Manteiga, kilo. . . .	—	7$900
Talharim, kilo. . . .	—	1$500
Massa, kilo.	1$200 a	1$300
Queijo de Minas, kilo	—	4$200
Sabão (typo Rosa) kilo.	—	1$500
Sabão especial, kilo. .	—	1$500
Sabão virgem, kilo. .	—	$700
Frangos grandes, um	4$500 a	5$000
Gallinhas, uma . . .	5$500 a	7$500
Ovos, duzia.	—	2$100
Camarão, kilo. . . .	8$000 a	[illegible]
Garoupa, kilo. . . .	—	4$500
Garoupa postejada, kilo	—	6$000
Linguado, kilo. . . .	—	5$000
Corvina, pardo, cavalla e enxova, kilo. . .	—	3$000
Vermelho e pescada amarella, kilo . . .	—	3$500
Pescada amarella, postejada, kilo. . . .	—	4$500
Arraia, bagre e sardinha, kilo. . . .	—	1$000
Tainha, kilo.	2$000 a	2$500
Paratys, kilo	—	3$000

MOVIMENTO DO PORTO

ENTRADAS DO DIA 26

De Buenos Aires e escs., paquete inglez "Asturias".

De Rosario de Santa Fé (directo), vapor inglez "Thespis".

De Rosario de Santa Fé (directo), vapor inglez "Peterston".

De São Francisco e escs., vapor nacional "Maroim".

De Fortaleza e escs., vapor nacional "Portugal".

De Regencia e escs., vapor nacional "Rio Doce".

De Imbituba (directo), vapor nacional "Fidelense".

De Buenos Aires e escs., vapor italiano "Principessa Maria".

De La Plata (directo), vapor inglez "Delamoor".

De Santos, paquete nacional "Santarém".

De Belém e escs., paquete nacional "João Alfredo".

De Genova e escs., paquete francez "Mendoza".

SAIDAS DO DIA 26

Para Buenos Aires e escs., paquete francez "Mendoza".

Para o Rio Graned e escs., vapor inglez "Bermini".

Para Recife e escs., paquete nacional "Aracatuba".

Para Genova e escs., paquete italiano "Principessa Maria".

Para Montevidéo e escs., paquete nacional "Affonso Penna".

Para Porto Alegre e escs., paquete nacional "Commandante Capella".

Para Recife e escs., paquete nacional "Mantiqueira".

Para São Francisco e escs., paquete nacional "Curityba".

Para Nova Orléans e escs., vapor americano "Schoodic".

Para Imbituba e escs., vapor nacional "Itanacy".

Para São Francisco e escs., rebocador nacional "Times".

Para Southamoton e escs., paquete inglez "Asturias".

Para Londres e escs., paquete inglez "Sarthe".

Para Liverpool e escs., vapor inglez "Thespis".

Para São Vicente (directo), vapor inglez "Peterston".

Para São Vicente (directo), vapor inglez "Dalemoor".

Para São Francisco da California e escs., vapor americano "West Nilus".

Para Porto Alegre e escs., vapor nacional "Saverne".

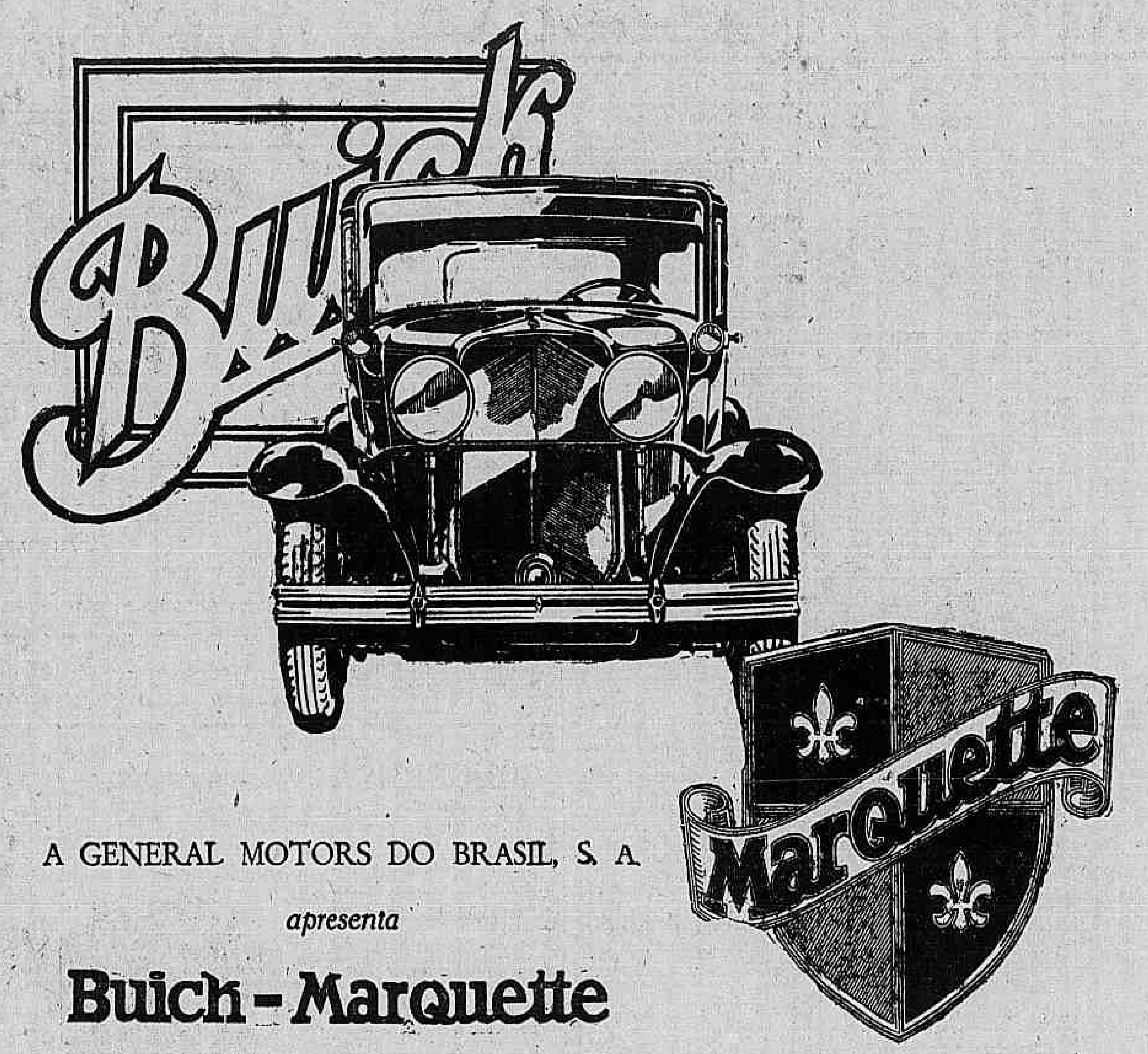

A GENERAL MOTORS DO BRASIL, S. A.

apresenta

Buick - Marquette

CONSTRUIDO PELA FABRICA BUICK.
POSTO A PROVA EM MILHARES DE KILOMETROS DE ESTRADAS.
SANCCIONADO PELO EXITO DO SEU FUNCCIONAMENTO.

Buick-Marquette é o novo e bello carro, projectado e construido pela fabrica Buick, auxiliada pelos illimitados recursos da General Motors.

Possue todas as qualidades que lhe dão aquella excellencia permanente, funccionamento perfeito e segurança, que hoje em dia enchem de satisfacção a mais de 2.000.000 de proprietarios de Buick. Os 26 annos de experiencia na fabricação desta marca de automoveis asseguram a excellencia do Buick-Marquette!

Deu sobejas provas da sua qualidade, sahindo victorioso das 136 difficilimas provas a que foi submettido no Campo de Experiencias da General Motors, provas essas a que só podem se submetter os carros realmente excellentes. Sem o que os fabricantes do Buick não permittiriam que fosse posto á venda um automovel que se acha unido a esta marca por laços de um parentesco tão proximo.

Imaginae o prazer que o Buick-Marquette vos proporcionará, com a linha impeccavel de sua bella carrosseria Fisher! Com sua velocidade e acceleração excepcionaes, geradas pelo motor de 65 H. P.!... rodar agradabilissimo, jamais superado, que se obteve graças a uma suspensão e distribuição de pesos que só mestres como os da fabrica Buick poderiam conceber.

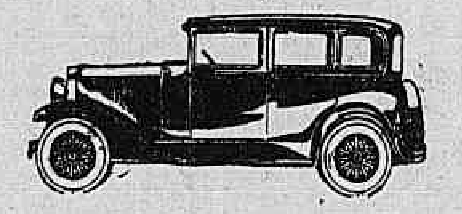

O Buick-Marquette é offerecido já completamente equipado com 4 amortecedores hydraulicos "Lovejoy", para-choques deanteiro e trazeiro e um pneu sobresalente.

Ide vel-o em exposição na agencia.

A pedido o Agente vos explicará o Plano General Motors de Pagamentos a Prazo.

Agentes Buick - Marquette Autorizados no Rio de Janeiro
S. A. BRASILEIRA EST. MESTRE & BLATGÉ
Rua do Passeio, 48/54

GENERAL MOTORS DO BRASIL, S. A.

RESFRIOU-SE NO BOND MAS FICOU BOA DEPRESSA

Allivio Rapido sob Conselho Medico. Trato Caseiro Agradavel

A Olga Diniz, por exemplo, apanhou um resfriado forte num bond, quando voltava duma visita á sua futura sogra, Mme. E. H. Pires. — No dia seguinte, a grippe foi-se alastrando, dando febre alta, uma tosse de rachar, e aquella dor forte no peito.

O medico veiu e recommendou doses duplas do Peitoral de Cereja do Dr. Ayer — uma mistura scientifica de cerejeira, terpina hydratada, etc. O allivio foi immediato — e em logar de continuar a se sentir mal como no começo quando descuidava o resfriado, acordou no dia seguinte muito melhor. Num dia e pouco, toda a inflammação desappareceu, diz a sua familia, e a grippe foi-se de vez.

(14594)

Primeiro andar

Alugam-se escriptorios, á rua Gonçalves Dias n. 75; trata-se no mesmo, por cima da Ex-Joalheria Torres Carneiro. Trata-se de 1 ás 5 horas. Preço 250$000 a 400$000.

(B 26...)

Teu é o mundo

INTELLIGENTE LEITOR OU ENCANTADORA LEITORA:

Queres conhecer os meios que te guiarão a conseguir Fortuna, Amôr, Felicidade, Exito em Negocios, Jogos e Loterias? — Pede GRATIS meu livrinho "O MENSAGEIRO DA DITA". Remette 300 réis: em sellos para resposta.

Direcção: Professora Nila Mara — Calle Matheu, 1924 — Buenos Aires (ARGENTINA).

(16220)

VENDE-SE

BARATISSIMO

Machina Frigorifica

33000 CALORIAS/HORA BEM CONSERVADA

Cartas sob M. Fr. 33, nesta folha

(16261)

MUSCULOS FORTES E VIGOROSOS SO' COM

Myocratol

O MELHOR TONICO NEURO-MUSCULAR

A BASE DE GLYCERO-PHOSPHATOS

(12810)

Predio proximo á Avenida

Aluga-se grande loja, 7 x 28, e 2 andares para moradia de duas familias, na rua Senador Dantas, numero 5, canto da rua do Passeio, defronte ao Monroe. Propostas e informações na "Casa Faria".

(B 26345)

O melhor remedio para os VERMES é o

HOMEOVERMIL

Dispensa purgante, facil de tomar, de effeito seguro e sem damno á saude. Preparação em tablettes do grande Laboratorio Homoeopathico de De Faria & Cia. — Rua de S. José n. 74 — Filial: Rua Archias Cordeiro numero 127-A — Meyer — Rio de Janeiro.

MARITIMAS

VAPORES ESPERADOS

Portos do sul, "Laguna". . . .	27
Amsterdam e escs., "Gelria". . .	27
Portos do sul, "Rio Amazonas". .	27
Londres e escs., "Almeda". . .	27
Hamburgo e escs., "Bagé". . .	27
Portos do sul, "Anna". . . .	27
Hamburgo e escs., "Santa Fé". .	27
Hamburgo e escs., "Raul Soares"	27
Porto Alegre e escs., "Commandante Alvim".	28
Belém e escs., "Itaimbé". . . .	28
Porto Algre e escs., "Itajubá". .	28
Hamburgo e escs., "Eubée". . .	28
Santos, "Almirante Alexandrino"	28
Buenos Aires e escs., "Conte Rosso".	28
Buenos Aires e escs., "Suecia"	29
Imbituba e escs., "Itaipava". . .	29
Aracaju' e escs., "Itapuca". . .	29
Southampton e escs., "Almanzora"	29
Rio Grande e escs., "Campos". .	29
Porto Alegre e escs., "Commandante Alcidio".	29
Nova York e escs., "Vauban". .	30
Buenos Aires e escs., "Highland Brigade".	30
Buenos Aires e escs., "Lipari". .	30
Kobe e escs., "Bingo-Maru'". .	30
Portos do sul, "Etha".	30
Outubro:	
Buenos Aires e escs., "Avila". .	1
Buenos Aires e escs. "General Belgrano".	1
Buenos Aires e escs., "Sierra Cordoba".	1
Buenos Aires e escs., "Zeelandia"	1
Hamburgo e escs., "M. Cervantes".	1
Belém e escs., "Pará". . . .	1
Recife e escs., "Borborema". . .	2
Buenos Aires e escs., "Antonio Delfino".	2
Hamburgo e escs., "Albingia". .	2
Manáos e escs., "Rodrigues Alves".	2
Buenos Aires e escs., "Southern Prince".	2
Portos do norte, "Campinas". .	2
Montevidéo e escs., "Miranda". .	3
Nova York e escs., "Western World".	3
Bremen e escs., "Sierra Ventana"	4
Hamburgo e escs., "Cap Polonio"	4
Marselha e escs., "Florida". . .	5
Nova York e escs., "Barbacena"	5
Londres e escs., "Highland Monarch".	5
Portos do sul, "Carl Hoepecke"	5
Marselha e escs., "Formose". . .	6
Buenos Aires e escs., "Giulio Cesare".	6
Portos do sul, "Douro". . . .	7
Fortaleza e escs., "Maranguape"	7
Buenos Aires e escs., "Massilia"	7
Genova e escs., "Conte Verde". .	7
Antuerpia e escs., "Josephine Charlotte".	7
Hamburgo e escs., "Baden". . . .	7
Belém e escs., "Pedro I". . . .	8
São Francisco e escs., "Purús". .	8
Tutoya e escs., "Uno". . . .	8
Buenos Aires e escs., "Demerara"	8
Buenos Aires e escs., "Wurttemberg".	8
Buenos Aires e escs., "Desirade"	9
Buenos Aires e escs., "Pan-America".	9
Nova York e escs., "Cabello". .	9
Helsinbri e escs., "Kronprinsessan Margareta".	9
Buenos Aires e escs., "Mont Angel".	10
Nova York e escs., "Northern Prince".	10

VAPORES A SAIR

Hamburgo e escs., "Bilbáo". . .	27
Buenos Aires e escs., "Gelria". .	27
Porto Alegre e escs., "Portugal"	27
São Francisco e escs., "Laguna"	27
Porto Alegre e escs., "Saverne"	27
Manáos e escs., "Aracaty". . .	27
Mosoró e escs., "Merity". . . .	27
Cabedello e escs., "Itaúba". . .	27
Buenos Aires e escs., "Almeda"	27
Genova e escs., "Conte Rosso". .	28
Maceió e escs., "Maria Luiza". .	28
Buenos Aires e escs., "Eubée"	28
Nova Orléans e escs., "Santarém"	28
Pará e escs., "Itanagé". . . .	28
Porto Alegre e escs., "Jacuhy". .	28
Porto Alegre e escs., "Itaberá". .	29
Porto Alegre e escs., "Itaguassu'"	29
Recife e escs., "Rio Amazonas"	29
Helsinbri e escs., "Suecia". . .	29
Buenos Aires e escs., "Almanzora".	29
Belém e escs., "João Alfredo". .	29
Londres e escs., "Highland Brigade".	30
Laguna e escs., "Aspirante Nascimento".	30
Havre e escs., "Lapari". . . .	30
Liverpool e escs., "Marqueza". .	30
Recife e escs., "Commandante Vasconcellos".	30
Hamburgo e escs., "Almirante Alexandrino".	30
Nova York e escs., "Parnahyba"	30
Porto Alegre e escs., "Serra Grande".	30
Ponta d'Areia e escs., "Iacarahy"	30
Outubro:	
Amsterdam e escs., "Zeelandia". .	1
Buenos Aires e escs., "M. Cervantes".	1
Porto Alegre e escs., "Aratimbó"	1
Rio Grande e escs., "Itahité". .	1
Santos, "Raul Soares".	1
Laguna e escs., "Anna". . . .	1
Buenos Aires e escs., "Vauban"	1
Bremen e escs., "Sierra Cordoba".	1
Londres e escs., "Avila". . . .	1
Penedo e escs., "Itajubá". . . .	1
Hamburgo e escs., "General Belgrano".	1
São Francisco e escs., "Laguna"	2
Porto Alegre e escs., "Itapura". .	2
Porto Alegre e escs., "Assu'". .	3
Hamburgo e escs., "Antonio Delfino".	2
Nova York e escs., "Southern Prince".	2
Porto Alegre e escs., "Borborema"	3
Buenos Aire se escs., "Western World".	3
Iguape e escs., "Iraty".	3
Porto Alegre e escs., "Commandante Alcidio".	2
Porto Alegre e escs., "Campinas"	3
Santos, "Bagé".	3
Belém e escs., "Pará".	4
Buenos Aires e escs., "Sierra Ventana".	4
Buenos Aires e escs., "Cap Polonio".	4
S. Francisco, "Etha".	4
Buenos Aires e escs., "Floriada"	5
Buenos Aires e escs., "Highland Monarch".	5
Genova e escs., "Giulio Cesare"	6
Buenos Aires e escs., "Formose"	6
Bordeaux e escs., "Massilia". . .	7
Antuerpia e escs. "Josephine Charlotte".	7
Portos do Pacifico, "Orita". . .	7
Buenos Aires e escs., "Baden". .	7
Buenos Aires e escs., "Conte Verde".	7
Liverpool e escs., "Demerara". .	8
Hamburgo e escs., "Wuerttemberg".	8
Laguna e escs., "Carl Hoepecke"	9
Nova York e escs., "Pan-America".	9
Havre e escs., "Desirade". . . .	9
Buenos Aires e escs., "Kronprinsessan Margareta".	9
Manáos e escs., "Douro". . . .	10
Iguape e escs., "Pirahy". . . .	10

Brilhantes

Aproveitem a occasião de vender os vossos solitarios a um Americano que de commum accordo com "A Casa Roberto", está pagando verdadeiros absurdos, por brilhantes de qualquer tamanho. Isto só até ao dia 20 de Outubro. Alguns milhares de contos para empregar em brilhantes.

Avenida Rio Branco 127. Tels. N. 8277-0716.

25) FOLHETIM DO "CORREIO DA MANHÃ"

HUGO CONWAY

MYSTERIO...

(Traducção para o "Correio da Manhã")

"Antes, necessito que me sejam explicadas varias coisas.

Inclinou-se cortezmente, mas vi que os labios se lhe contrairam.

— Estou ás suas ordens, disse-me.

— Primeiro que tudo, desejo que me prove ser realmente irmão de minha mulher.

Ergueu as espessas sobrancelhas, e tratou de sorrir.

— Não ha coisa mais facil.

"Se Ceneri estivesse aqui, elle o testemunharia.

— Mas o que elle me disse foi coisa muito differente do que o senhor diz.

— Oh!

"Elle tinha as suas razões.

"Não importa, porém.

"Eu posso apresentar uma multidão de testemunhas.

— Ao demais, accrescentei, olhando-o cara a cara, e deixando cair as palavras lentamente, necessito saber por que assassinou, o senhor, um homem, ha tres annos, em uma casa da rua Horacio.

Fosse qual fosse a impressão do homem, raiva ou medo, o que em seu rosto se leu, foi um absoluto assombro.

Não, bem o sabia eu, a surpresa ou innocencia, mas que seu crime fosse conhecido, teve por um momento escancarada a face, e olhava-me de beiçola caida, em attonito silencio.

Mas, de repente, recobrou seu dominio.

— O senhor está louco, mister Vaughan? exclamou.

— A 20 de agosto de 186..., na casa numero... da rua Horacio, o senhor deu uma punhalada aqui, no coração, a um moço que estava sentado junto á mesa.

"O dr. Ceneri estava no quarto, nesse momento, e outro homem com uma cicatriz no rosto.

Não tentou illudir a resposta.

De um salto poz-se em pé, convulso de ira.

Segurou-me um braço.

Pensei por um momento que ia aggredir-me.

Mas, depressa vi que só me queria ver a cara de perto.

Não me oppuz ao seu exame.

Não julguei possivel que me reconhecesse: a luz muda tanto o rosto dos homens!

Mas, conheceu-me.

Deixou cair meu braço e bateu com o pé no solo.

— Imbecis!

"Idiotas! disse encolhendo os labios em gesto de desprezo.

"Por que não me deixaram fazer bem as coisas?

A passos agitados andou de um lado para o outro pelo aposento, até que, já compostas as feições, parou deante de mim.

— O senhor é um grande actor, mister Vaughan, disse-me, com frialdade e cynismo aterradores.

"Até a mim proprio o senhor enganou, e a mim não se me engana facilmente.

— Mas, nem sequer nega o crime, malvado?

Encolheu os hombros.

— Para que o hei de negar a uma testemunha de vista?

"A outros eu tratarei de o negar.

"Ao demais, como o senhor está interessado no assumpto, não ha razão para que lh'o negue.

— Eu estou interessado?!

— Certamente, visto que se casou com minha irmã.

"E agora, meu bom amigo, meu querido cunhado, vou-lhe dizer porque matei aquelle homem, e o que significavam aquellas palavras com que me despedi do senhor em Genova.

Horrorizava-me, pelo que ia acontecer, aquelle tom de burla fria e amarga.

Mal podia conter as mãos, que queriam saltar ao pescoço daquelle homem.

— O sujeito, aquelle tal, cujo nome calarei ao senhor por obvias razões, era o amante de Paulina.

Ah!

Mas nem sequer disse amante!

Perguntem...

Perguntem o que significa "drudo" em italiano, e então saberão o que elle me disse.

— Pela familia de nossa mamãe, continuou dizendo o villão, temos nas veias sangue nobre, sangue que não soffre insulto.

"Digo que elle era o amante de Paulina, da mulher do senhor.

"Negou-se a casar com ella, e Ceneri e eu o matámos, o matámos em Londres, á vista dos olhos della!

"Eu já lhe disse, de outra vez, sr. Vaughan, que é bom a gente casar com mulher que não podia recordar o passado.

Que havia eu de lhe responder?

Revelação tão odiosa dispensava commentario.

Levantei-me, e cresci para elle.

Leu-me nos olhos os intentos.

— Não...

"Aqui, não! disse-me rapidamente, afastando-se de mim.

"A que vem agora uma briga vulgar entre dois cavalheiros?

"Não...

"Fóra da Inglaterra, onde o senhor quizer, procure-me, e então lhe mostrarei como o odeio .

O sereno villão dizia bem.

Para que emprehender ali uma briga vulgar, na qual mal podia esperar acabar com elle, com Paulina ás portas da morte, talvez mesmo a morrer naquelle instante?

— Vae-te! exclamei.

"Assassino e covarde!

"Cada uma das palavras que me disseste, foi uma vil mentira, e como me odeias tanto, as que me disseste hoje são as mais vis.

"Vae-te!

"Salva-te da forca com a fuga!

Saiu do aposento deitando-me um olhar de maligno triumpho.

O ar pareceu-me mais puro, quando aquelle homem cessou de o respirar.

E fui então para o quarto de Paulina, e sentado á sua cabeceira, ouvi-lhe os labios seccos vibrando sempre e sempre, com o nome italiano ou inglez da pessoa que ella amava, e ouvi-os supplicar, ouvi-os prevenir, e eu sabia que aquellas carinhosas e desordenadas palavras iam para aquelle a quem Macari dizia que tinha matado, porque era o amante de sua irmã, de minha esposa.

Mentia aquelle villão!

Eu sabia que elle mentia.

Uma e outra vez eu disse a mim proprio que aquillo era uma infame, traidora calumnia, que Paulina era pura como um anjo.

Mas eu sabia tambem que, mentira como era, até que eu não pudesse provar que o era, aquillo me comeria como uma chaga o coração.

Commigo estaria sempre.

Na mente me cresceria sem repouso, até que chegasse a tel-a por verdade.

Nem um instante de paz me deixaria, até me levar a maldizer a hora em que Kenyon me fez entrar naquella velha egreja para ver o "monumento mais bello da natureza".

Como provaria eu a calumnia?

Só duas pessoas havia no mundo que conhecessem a historia de Paulina: Ceneri e Thereza.

Thereza tinha desapparecido.

Ceneri estava nas minas da Siberia ou em algum outro tumulo animado.

Já eu começava a sentir os primeiros rebentos envenenados da calumnia de Macari, ao revolver na mente outra vez as mysteriosas palavras da velha italiana:

"Nem para amar, nem para se casar Paulina está."

Teria essa advertencia algum outro sentido, um sentido deshonroso?

E acumulavam-se-me, agigantadas, na memoria, as circumstancias estranhas de nosso matrimonio, a pressa de Ceneri em casar a sobrinha, o seu desejo de se ver livre della.

Aquelles pensamentos acabariam por me tornar louco.

Não pude estar por mais tempo sentado ao lado de Paulina.

Sai ao ar livre e andei de um lado para o outro sem destino, até que houve em mim duas idéas fixas.

Uma era consultar o melhor alienista de Londres, sobre as esperanças que pudesse haver a respeito de Paulina.

Outra, ir á rua Horacio e examinar á luz do dia toda a casa, desde os soalhos ás chaminés.

Fui primeiro ver o medico.

Contei-lhe tudo, salvo a vil mentira de Macari.

Não via modo de lhe explicar o caso sem lh'o narrar integro.

Depressa vi que tinha despertado nelle vivo interesse.

Elle já tinha visto Paulina e conhecia exactamente o seu estado anterior.

Parece-me que acreditou como outros muitos acreditaram, tudo o que eu lhe disse, salvo aquella visão inexplicavel.

Mas della não zombou, habituado como estava ás mais ousadas fantasias e allucinações.

Era natural que o attribuisse a esta causa, e a ella o attribuiu.

Que consolo ou esperança podia dar-me?

— Eu já lhe disse, sr. Vaughan, que não é coisa completamente nova perder a memoria por um longo tempo, e recuperal-a depois no mesmo ponto em que ella foi perdida.

"Eu visitarei sua esposa.

"Pelo que o senhor me diz, ella soffre agora de um ataque de febre cerebral, e ainda não necessita de especialista.

"Quando a febre tiver passado irei vel-a.

"Espero que saia da febre inteiramente curada.

"Mas a sua vida começará de novo na hora propria em que se lhe transtornou a mente.

"O senhor mesmo, que é seu marido, lhe parecerá, talvez, uma pessoa estranha.

"Não, o caso não é inteiramente novo, mas as circumstancias o são.

Mal deixei o medico, fui falar ao corretor encarregado de alugar a casa da rua Horacio, cujas chaves me deu, com algumas noticias que da casa lhe pedi.

Vim assim a saber que na época do assassinio, a casa havia sido alugada com moveis, por algumas semanas, a um cavalheiro italiano, cujo nome não recordava por elle haver pago adeantado o aluguel, o que dispensava tomar informações delle.

A casa estivera depois vasia por muito tempo, não por nenhuma razão especial mas porque o dono fazia questão de a alugar por certa quantia, que os que a viam, na sua maior parte consideravam excessiva.

Dei meu nome e direcção, e levei as chaves.

(Continúa.)

LEILÕES

Leilão de Penhores

LIBERAL, BERLINER & CIA.

Em 28 de setembro de 1929

Rua Luiz de Camões n. 60
(B 24410)

Leilão de Penhores

JOIAS E MERCADORIAS NA FILIAL DA
CASA GONTHIER
HENRY FILHO & CIA.
195 — Rua Sete de Setembro — 195
EM 2 DE OUTUBRO DE 1929
(B 26035)

Implorando a caridade

ANGELA PECURANO, viuva, com 16 annos de edade, completamente cega e paralytica.

MARIA VENTURA, de 96 annos de edade, viuva.

PAULINA DE FIGUEIREDO, viuva, com tres filhos e impossibilitada de trabalhar.

ENTREVADA, rua do Chichorro n. 47, casa XVIII, doente, impossibilitada de trabalhar, tendo duas filhas sendo uma tuberculosa.

ELVIRA DE CARVALHO, pobre cega e sem amparo da familia.

VIUVA SANTOS, com 68 annos de edade, gravemente doente de molestias incuraveis.

FRANCISCA DA CONCEIÇÃO BARROS, cega de ambos os olhos e aleijada.

THEREZA, pobre ceguinha sem auxilio.

ALZIRA MURTI, viuva, com 5 filhos, impossibilitada de trabalhar.

COZINHEIROS

COZINHEIRA — Precisa-se, que saiba ler, dormindo no aluguel; trivial fino. Rua Senador Vergueiro n. 202. (B 26309) A

EMPREGOS DIVERSOS

PRECISA-SE de um rapaz que tenha carta de fiança, á rua da Lapa n. 96. (B 26311) C

PRECISA-SE 20 ambulantes, vendedores de sorvete, na fabrica Fisky, á rua do Mattoso, 248. V. 0325. (B 26302) C

PRECISA-SE de boas costureiras para vestidos finos. Quem não estiver nas condições excusa de apparecer. A' rua da Assembléa n. 104-1º. Mme. Serra. (B 26332) C

PRECISA-SE de boa ajudante de costura para vestidos finos. Hotel Suisso, quarto 18. Rua da Gloria, 68. (B 26219) C

SYSTEMA americano, trabalho facil e lucrativo, sem deixar vossa occupação, para ambos os sexos. Informações: escreva para M. B. E., á rua Visconde do Rio Branco n. 323. Nictheroy. E. do R. Attende-se só por carta. (B 24925) C

CENTRO

ALUGA-SE um quarto bem mobilado e independente com telephone e liberdade, á rua do Senado n. 334, entre Rua Riachuelo e Avenida Mem de Sá. (B 26315) D

ALUGA-SE quarto de frente bem mobilado e independente, á rua Paulo Frontin n. 16, 1º andar. Tel. C. 3315. (B 26308) D

ALUGA-SE boa sala com frente para a rua Gonçalves Dias, a chapelaria ou escriptorio, tendo direito a telephone; á rua da Assembléa n. 104, 1º. Mme. Serra. (B 26331) D

ALUGA-SE, com ou sem contrato, optimo escriptorio á rua Sete de Setembro n. 94, 5º andar, sala 3. (B 26339) D

ALUGA-SE por 70$000 um quarto grande a solteiros; na rua Misericordia n. 68. (B 26284) D

ALUGA-SE um bom quarto mobilado com pensão, á rua Carlos de Carvalho n. 20, terreo; tem telephone. (B 24975) D

ALUGAM-SE quartos de frente e vagas, com boa pensão, a rapazes. Exigem-se referencias. Rua do Ouvidor n. 55, 2º andar. (B 25621) D

ALUGA-SE, em casa de familia de todo respeito, um quarto de frente, mobilado. Rua Evaristo da Veiga n. 19, sobrado. (B 25664) D

ALUGA-SE o 2º andar da rua Carlos de Carvalho n. 90. Esplanada do Senado. (B 26225) D

ALUGA-SE a loja do predio á rua dos Andradas n. 157. Aberta das 11 ás 4 horas. (B 25575) D

DORMITORIOS: 1:000$000
Fabrica: R. Sen. Euzebio, 88
(14283)

ALUGA-SE uma sala para descanço, a cavalheiro; casa de todo o socego. Rua Riachuelo. Tel. C. 7985. (B 26349) D

ALUGA-SE sala e quarto com pensão em casa estrangeira de 1ª ordem a casal ou rapaz a 4 minutos da Avenida, á rua Evaristo da Veiga, 126. (B 25552) D

ALUGA-SE 2º andar, centro commercial servido de elevador, tudo ou metade. Ver e tratar á trav. de S. Francisco n. 20, com Freitas. (16058) D

OLHOS
Inflammações e purgações. Collyrio Moura Brasil. Em todas as pharmacias e drogarias.
(7519)

QUARTO. Aluga-se em casa de familia! Rua 7 de Setembro, 81-2º andar. (B 25481) D

ESCRIPTORIOS, situados no melhor local do centro commercial e bancario, com janellas para a Av. Rio Branco, 86, lado da sombra, edificio "Casa Sucena", com telephone luz e limpeza; preço commodo. Tratar na sala 4, 1º andar, com Brandariz. (B 25507) D

SALAS JANTAR 1:300$
Fabrica: R. Sen. Euzebio, 88
(14282)

CATTETE

ALUGAM-SE á rua Benjamin Constant n. 105, bella sala de frente com 3 janellas e quarto espaçoso. Casa estrangeira. (B 26313) E

ALUGA-SE bom quarto, com ou sem pensão, em casa de familia. Rua Marquez de Abrantes n. 105. (B 24994) E

ALUGA-SE sala, 2 quartos e cozinha, a gaz independente. Casal respeitavel. Referencias mutuas. Ver só depois das 15 horas. Rua Santa Christina n. 33 (Gloria). Telephone. (B 24998) E

ALUGA-SE sala ou apartamento com ou sem mobilia, a casal ou cavalheiro, casa nova, com todo conforto e linda vista sobre a bahia. Rua Candido Mendes n. 116. Tel. B. M. 3567.

ALUGA-SE independente quarto bem mobilado, á rua Barão de Guaratiba n. 25. (B 26289) E

ALUGA-SE em casa de familia sala de frente e quarto mobilados com pensão. Rua 2 de Dezembro n. 118, sob. (B 24973) E

ALUGA-SE um quarto em casa de familia decente, a moças ou casal sem filhos, ver e tratar na rua Paysandú n. 162, casa 8. (B 52626) E

ALUGAM-SE quartos bem mobilados, sem pensão, em casa particular, para senhores do commercio, á rua Bento Lisboa n. 131. (B 25500) E

ALUGA-SE o predio á rua Dois de Dezembro, 75, terreo. Trata-se no sobrado do mesmo predio. (B 26343) E

ALUGAM-SE esplendidos quartos mobilados, com pensão de primeira a casaes ou cavalheiros. Muito barato. R. Barão de Guaratiba n. 15, Cattete. (B 26244) E

ALUGA-SE o sobrado da rua do Cattete n. 168. Trata-se na loja. (B 25525) E

FAMILIA aluga bom quarto mobilado e com optima pensão. Rua Dois de Dezembro, 112. B. M. 1664. (B 24976) E

FLAMENGO — Aluga-se uma linda sala junto a um pequeno quarto, mobilado e com pensão, para tres ou quatro pessoas; entrada independente. Rua Machado de Assis n. 10. (B 26350) E

FLAMENGO — Alugam-se, perto do banho de mar, sala de frente e quarto, mobilado e com pensão, para casal, 2 ou 3 rapazes. Rua Machado de Assis n. 10. (B 26358) E

PRAIA do Russell n. 192 — Alugam-se salas e quartos com agua corrente, exclusivamente para familias. Odeon Parque Hotel; cozinha esmerada; preços modicos. (B 26348) E

ROOM: to let, well furnished, good board, in pleasant house with garden, near Tennis Club and Flamengo bathing place, for single gentleman; Paysandu' n. 161. (B 26356) E

TRASPASSA-SE casa mobilada, negocio vantajoso, á rua Andrade Pertence n. 27. Cattete. (B 26326) E

LARANJEIRAS

ALUGA-SE um confortavel predio para grande familia, á rua Cardoso Junior n. 14. (B 25478) F

ALUGA-SE o predio da rua Umary n. 13, Laranjeiras; informações com o sr. Espindola, á praça Floriano ns. 31-39, 2º andar; edificio do Cinema Gloria; as chaves estão no n. 15. (B 26239) F

ALUGA-SE com luxo e conforto, propria para casal de tratamento, á rua Umary ns. 6 e 10, quasi na esquina de Pereira da Silva, onde estão as chaves, no armazem n. 11a. (B 25567) F

EXCELLENTE salão frente, c/telephone, entrada e varanda. Um optimo quarto. Como combinar-se. Laranjeiras, 591. (B 26268) F

FLAMENGO — Aluga-se, com ou moveis, a casa da rua Almirante Tamandaré n. 52. Aberta de 1 ás 4. (B 26253) E

BOTAFOGO

ALUGA-SE por 380$ e taxas a casa da rua Visconde de Caravellas, tendo jardim na frente e bom quintal; chaves por favor, na casa 130; informações, á rua General Camara, 24, com os srs. Peixoto & C. (B 26310) G

ALUGA-SE o predio á rua das Palmeiras n. 63, 8 quartos, 2 salas, garage e mais dependencias. Ver a qualquer hora. Aluguel 1:200$000. (B 24983) G

ALUGA-SE em casa de moço do commercio, 2 salas, um quarto, cozinha, quintal, etc., a casal ou pequena familia. Rua Real Grandeza n. 288, casa VIII. (B 26294) G

ALUGA-SE em Botafogo, á rua Marechal Niemeyer n. 28, entre Assumpção e Bambina, uma boa casa com dois quartos, duas salas, banheira, fogão a gaz, etc. Está aberta. Tratar no largo de S. Francisco de Paula n. 42, drogaria, com o sr. Tinoco. (B 25655) G

ALUGA-SE esplendida casa, completamente reformada, á rua D. Marianna n. 35. Informações na mesma, diariamente, das 10 ás 16 horas. (B 26292) G

ALUGAM-SE os predios da rua Voluntarios da Patria n. 194 e 190, casas III e XII. Trata-se no 194 de 10 ás 11 e de 2 ás 3. (B 24978) G

ALUGAM-SE as casas novas das ruas Icatú n. 31 e Sarapuhy numero 48, local alto, fresco e saudavel, com linda vista para Botafogo, tem 2 salas, 7 quartos, jardim, garage, etc. Informa-se no local ou na Av. Rio Branco n. 90, sobrado, com sr. Aquino. Alugueis 800$000 mensaes. Estas ruas começam na rua Alfredo Chaves e está na rua São Clemente n. 160. (B 25436) G

ALUGA-SE, em Botafogo, por preço razoavel, uma boa casa, mobilada ou não, com 4 quartos, 2 salas e mais dependencias, bom quintal e jardim na frente, á rua Visconde de Caravellos n. 22, onde se trata, de 14 ás 16 horas. (B 26224) G

ALUGA-SE a casa da praia de Botafogo n. 166. Trata-se com o dr. Goulart de Oliveira, Rosario, 129, 4º andar, sala 7, das 4 ás 5 horas. (B 25562) G

ALUGAM-SE quartos mobilados em casa estrangeira, com ou sem pensão. R. Marquez de Abrantes n. 147. Tel. B. M. 1514. (B 25520) G

ALUGA-SE a casa da rua Oliveira Fausto n. 16-B, com 3 quartos, sala e mais dependencias. Trata-se na rua Voluntarios da Patria n. 93. (B 26164) G

ALUGA-SE uma casa mobilada a familia de tratamento. Rua Conde de Irajá n. 130. Botafogo. Chaves por favor na Pharmacia ao lado. (B 25482) G

ALUGA-SE uma casa, nova, com tres quartos, duas salas, jardim, na frente, etc. Aluguel 550$. Rua S. João Baptista n. 105. Trata-se na mesma. (B 25553) G

GAVEA

BUNGALOW NOVO, centro de terreno, lindamente mobilado, maximo conforto, rua Alexandre Ferreira n. 53, Lagoa Rodrigo de Freitas; chaves, rua Custodio Serrão n. 62, das 9 ás 5 horas. Aluguel 800$000. (B 26299) I

COPACABANA

ALUGA-SE em casa de familia uma sala de frente para o mar mobilada e um quarto a casaes ou cavalheiros. R. Gustavo Sampaio n. 158. Leme. Tel. Sul 3148. (B 26312) H

ALUGA-SE uma boa casa á rua Barão da Torre n. 152, Ipanema. (B 26267) H

ALUGA-SE confortavel bungalow novo com seis quartos, duas salas, garage e varandas, e mais dependencias, Rua Barão da Torre, 270, perto de Maria Quiteria. (B 25308) H

ALUGA-SE um bom quarto mobilado com boa pensão, a casal de tratamento, perto da praia. Rua Copacabana n. 834. (B 26297) H

ALUGAM-SE 2 quartos e 1 sala em casa de familia, perto do posto 3. Rua Copacabana n. 519. (B 25490) H

ALUGA-SE por 300$ o sobrado da rua Dias Ferreira n. 244-A, no Leblon, com ou sem contrato, proximo ao Jockey-Club, 2 salas, 2 quartos, um bom terraço, cozinha e fogão a gaz. (B 26223) H

ALUGA-SE um bom quarto, com ou sem mobilia á rua Bolivar, 79. Copacabana. Posto 4. (B 26212) H

ALUGA-SE por 700$ com contrato o predio de 2 andares com 4 quartos, da rua Hilario Gouvêa, 128, Copacabana. Chaves e tratar, defronte, rua Toneleros n. 194. (B 25611) H

ALUGAM-SE os predios ns. 70 e 72 da rua Alberto de Campos, Ipanema. Podem ser vistos a qualquer hora; informações na praça Floriano numeros 31-39, 2º andar. Edificio Cinema Gloria, com o sr. Espindola. (B 26238) H

ALUGA-SE uma pequena casa mobilada, á rua Visconde de Pirajá, 30. Aluguel 650$. Informações telephone Ipanema 1465. (B 24923) H

ALUGA-SE optimo quarto á ladeira do Leme n. 40. Tel. Sul 1598. (B 25601) H

ALUGA-SE um bom predio á rua Copacabana, esquina Xavier da Silveira. Trata-se com Castro. N. 3777. (B 25485) H

AVENIDA Vieira Souto n. 916. Aluga-se por 1:200$ sem taxas casa moderna, 6 salas, 6 quartos, 2 banheiros, cozinhas, copas, 7 garages. (B 25484) H

ALUGA-SE á rua Montenegro numero 152, Ipanema, casa com 4 quartos, 2 salas, garage e mais dependencias. Chaves pegado; tratar á rua Alvaro Ramos n. 85, Botafogo. (B 24874) H

COPACABANA — Aluga-se sala ou apartamento independente. Rua Copacabana n. 609, sobrado. Tel. Ipan. 1758. (B 24968) H

COPACABANA — Posto 4 — Aluga-se por um anno casa mobilada; 17, Xavier da Silveira. (B 25501) H

COPACABANA — A cavalheiros, alugam-se bons quartos e optima sala de frente, com pensão, em casa de familia de tratamento. Posto 6, proximo á praia. Tel. 1248 Ipan. Rua Barcellos n. 39. (B 25565) H

EM terminação de pinturas, aluga-se o predio á rua Copacabana n. 614, com 3 salas, 6 quartos internos e externos, banheiro com esquentador; jardim, quintal e todo o necessario á familia de tratamento. Chaves no 612, ao lado. (B 26367) H

COPACABANA — Posto 4 — Alugam-se, em casa de familia, uma sala e um quarto. Inf. Copacabana n. 842. (B 24993) H

RIO COMPRIDO

ALUGA-SE o predio da rua Mattos Rodrigues n. 10, com 4 peças, banheiro, cozinha e porão; tratar pelo telephone C. 3126; chaves na pharmacia proxima. (B 26318) J

ALUGA-SE um predio com 4 quartos, 2 salas e todas as commodidades para familia de tratamento, jardim e grande terreno, logar fresco e muito saudavel, proprio para familia estrangeira, á rua Guaycurus n. 60, transversal a Barão de Petropolis. (B 26270) J

ALUGA-SE a boa casa, com muitos commodos e jardim, da rua Santa Alexandrina n. 225. Trata-se telephone Villa 3056. (B 25598) J

ALUGA-SE mobilada ou não a numero 349, da Avenida Paulo de Frontin. Dois pavimentos, quatro quartos. Para familia de tratamento. Ver e tratar no local, diariamente, das 10 ás 17 horas. (B 26260) J

ALUGA-SE por 330$ optima casa encerada, com 2 salas, 4 quartos, bastante frente e quintal; á rua Santa Alexandrina n. 464. (B 25581) J

ALUGA-SE um optimo quarto em casa de familia, a casal de respeito. Rua Santa Alexandrina n. 237. (B 26194) J

ALUGA-SE parte de uma casa com jardim e todo o conforto com direito a tres quartos. Trata-se á rua do Itapirú n. 289. (B 26133) J

SALA e quarto de frente. Alugam-se em casa muito socegada, sem moveis e com entrada independente; á rua Barão de Petropolis n. 120, casa I. (B 24999) J

TIJUCA

ALUGAM-SE duas optimas casas acabadas de construir, com dois quartos, duas salas e demais dependencias, proprias para casal ou pequena familia de tratamento. Preço 390$000. Trata-se com Costa Braga & C. Rua São Pedro n. 72. (B 24980) K

ALUGA-SE o confortavel predio com 2 salas, 5 quartos e mais dependencias. Aluguel 700$ e contrato dois annos. Rua General Canabarro n. 361, esquina Professor Gabizo. Tijuca. Informa no n. 369. Tel. V. 4161. (B 24991) K

ALUGA-SE por 350$ reformada uma casa na travessa São Vicente de Paula n. 6, Tijuca. (B 24995) K

ALUGA-SE uma casa na rua Visconde de Figueiredo n. 75, com 3 quartos e 2 salas, boa sala de banho, quintal, etc. (B 26295) K

ALUGA-SE optima sala de frente, independente, encerada e com pensão, em casa de familia, a casal sem creanças ou a senhor de fino trato, á rua Conde de Bomfim, 164. Phone V. 2360. (B 24963) K

ALUGAM-SE as casas ns. 23, 39, 40 e 62, situadas em uma rua recentemente aberta na rua dos Araujos n. 89. São confortaveis, de dois pavimentos, divisões modernas, installações electricas e sanitarias de 1ª ordem, fogão a gaz, residencias para familias de tratamento, preços convidativos. Podem ser visitadas a qualquer hora. Trata-se á rua 1º de Março, 133, 1º andar. Não é villa, casas differentes. (B 25431) K

TIJUCA. Aluga-se um aposento a pessoas sem creanças, em casa confortavel de familia do maximo respeito, no andar terreo. Dão e exigem-se referencias. Informações pelo telephone Villa 6178. (B 25658) K

SÃO CHRISTOVÃO

ALUGA-SE uma casa limpa, encerada, com entrada ao lado, com duas grandes salas, dois espaçosos quartos, quarto de creada, fogão a gaz e bom quintal. Preço 380$ e taxa. Rua Hilario Ribeiro n. 73, S. Christovão. Está aberto das 9 ás 5. Tel. V. 5354. (B 24996) L

ALUGA-SE boa casa de 2 quartos, 1 sala, para modesta familia, por 210$ mensaes. Informa-se á rua São Christovão n. 151. (B 26138) L

VILLA ISABEL

ALUGA-SE uma casa com dois quartos, duas salas, cozinha, etc. Rua Theodoro da Silva C 1. Chaves á rua Maxwell n. 74, fundos. (M 26163) M

ANDARAHY

ALUGAM-SE sala e cozinha independente a rapazes, ou casal honesto. Tratar á rua Ernesto de Souza n. 32, Andarahy. (B 26287) N

ALUGA-SE a casa da rua Pontes Corrêa n. 10. As chaves estão no café da esquina. (B 25577) N

ALUGA-SE a casa 4 da rua Uruguay n. 199; aluguel 350$000; 4 quartos e demais dependencias. (B 24947) N

ALUGA-SE a casa da rua Maria Amalia n. 84 com todo o conforto para familia de tratamento. Trata-se na rua da Alfandega n. 125-1º, com o senhor Sá Rego. (B 26195) N

ESTACIO

ALUGA-SE uma casa reformada com 4 quartos, 2 salas e quintal; á rua Carmo Netto n. 241. As chaves no n. 243. (B 25653) O

ALUGA-SE por 350$ a casa da rua Dr. Mattos Rodrigues n. 60, com 3 quartos, 3 salas, cozinha e quintal; informações pelo telephone V. 0606. (B 26240) U

LAPA

ALUGA-SE bella sala mobilada, entrada independente. 18, Theotonio Regadas. Tem telephone. (B 26333) P

SAUDE

ALUGA-SE o 1º andar do predio novo, 4 quartos, á rua do Monte n. 60. (B 26104) Saude

SUB. CENTRAL

ALUGA-SE ou vende-se novo e lindo bungalow construido para moradia propria com 2 salas, 3 quartos e etc. Rua Dias da Cruz n. 603, Meyer. (B 26298) U

ALUGA-SE um predio com 5 quartos, 4 salas, banheiro com aquecedor, fogão a gaz, jardim, pomar, com quartos fóra e mais dependencias, na rua Joaquim Meyer n. 58. Chaves por favor no n. 91. (B 26293) U

ALUGA-SE elegante casa com dois quartos, 2 salas, etc., em centro de terreno, perto E. T. os Santos, chaves R. Tenente Costa, 223, tratar R. Rodrigo Silva, 7, sob. (B 25489) U

ALUGA-SE uma casa com 2 salas, 2 quartos, e mais dependencias, á rua Emilia Ribeiro n. 1, em Bento Ribeiro. As chaves no n. 47, fronteiro á mesma. (B 24917) U

ALUGA-SE na Bocca do Matto, predio novo com todo conforto, por 370$. Rua Maria Luiza n. 29, Meyer. (B 24954) U

ALUGA-SE por 290$, a casa 19 da Avenida da rua 24 de Maio, 581-A, Engenho Novo. Informações na casa n. 12. (B 25574) U

ALUGAM-SE os predios da rua Castro Alves n. 110, casa da frente, X e XIV; chaves na casa n. XXI. Tratar á rua do Ouvidor n. 59-2º. N. 6555. (B 24873) U

ALUGAM-SE os predios da rua Bella Vista n. 140-IV, VI, VIII, Porão Grande e 142 e rua Jobim, 101; chaves á rua Bella Vista, 148-A. Tratar á rua do Ouvidor n. 59-2º. Norte 6555. (B 24876) U

VENDE-SE o predio da rua Tenente França, 47, Cachamby; preço de occasião. Trata-se á rua Figueiredo n. 12, S. Francisco Xavier. (B 25568) 1

NICTHEROY

ALUGA-SE com pensão quarto com agua corrente. Pensão Roma. Praia de Icarahy n. 407. Nictheroy. (B 26245) W

ALUGA-SE por 450$ a casa da praia de Icarahy n. 197, c. 4. As chaves no armazem União, rua Alvares de Azevedo esquina de Moreira Cesar. Tratar á rua Uruguayana ns. 38-40. Bazar America. (B 24964) W

ALUGA-SE casa 4 quartos e mais dependencias. Praia de Gragoatá n. 25. Nictheroy. (B 25499) W

VENDAS DE PREDIOS E TERRENOS

GLORIA — Vendem-se 2 pequenas casas, com grande terreno e bella vista para a bahia e outra no Cattete. Informações: das 3 ás 4 horas; rua do Ouvidor, 77. (B 25549) 1

PREDIO — Vende-se o de 3 pavimentos á rua Sacadura Cabral, 195, antiga da Saude, em leilão, pelo Palladio, sabbado, 28 de setembro de 1929, ás 4 horas da tarde. (B 25151) 1

PREDIO — Vende-se o da travessa Bernardo n. 20, estação do Encantado, com duas salas, dois quartos, cozinha, W. C. dentro de casa; fóra, banheiro fechado e tanque; centro de terreno. Ver e tratar no mesmo ou á rua São José n. 57, loja. (B 25332) 1

PREDIOS E TERRENOS — Compra-se. H. Souza Neves. Largo de S. Francisco n. 23, sobrado. (B 26249) 1

PREDIO — Vende-se um com duas salas, tres quartos, copa, cozinha com fogão a gaz, quarto de banho e quarto para creados, á rua S. Francisco Xavier n. 383; trata-se no mesmo, com o proprietario. Preço 53:000$. (B 26243) 1

TERRENO. Vende-se magnifico medindo 34 x 100 de fundos á rua Souto, em Cascadura, tendo a rua agua, gaz e luz electrica. Tratar na rua Municipal n. 13, com o sr. Galdino, sobrado, das 9 ás 11 e das 3 ás 5 horas. (B 26180) 1

VENDE-SE magnifico predio da Rua Filgueiras Lima, 78-A assobradado, entrada ao lado, construido em terreno que mede 8,50 de frente por 24,00 extensão, dividindo-se em 3 bons quartos, 2 salas, copa, banheiro, cosinha, fogão a gaz, grande quintal, e fóra quarto para empregado. Em leilão quarta-feira, 9 de Outubro, ás 4 1/2 da tarde, pelo leiloeiro AGENOR. (16366)

TERRENOS em S. Francisco Xavier. Vendem-se 18 lotes, á rua Dr. Garnier, antigo prado do Jockey-Club, em leilão pelo Palladio, terça-feira, 1º de outubro de 1929, ás 4 horas da tarde. (B 24931) 1

VENDE-SE, perto do Campo de São Christovão, boa e arejada casa, linda vista, com 5 grandes commodos e porão habitavel. Acceita-se parte á vista e o resto a prazo. Inf. rua São Christovão n. 423 e tel. Villa 2657. (B 25402) 1

VENDE-SE ou aluga-se uma casa inteiramente nova, á rua Trianon n. 12, entrada pela rua Barroso n. 135; tres salas, tres quartos, entrada para automovel, etc. Póde ser vista a qualquer hora. Trata-se á avenida Rio Branco n. 90, sala 6, com o dr. Bulcão, das 9 ás 11 e das 3 ás 4. (B 25187) 1

VENDE-SE predio com esplendido parque, local pitoresco e aprazivel, á beira-mar, com boa renda; tratar á praia de Gragoatá n. 25. Henrique R. Pinto. (B 25503) 1

VENDE-SE, á rua Oito de Dezembro n. 90, bella chacara, e bom predio, com todo o conforto, medindo o terreno 16 x 96; facilita o pagamento. Trata-se na mesma. (B 26157) 1

VENDE-SE o terreno de 5 x 18, por 6 contos, da rua Dr. Rego Barros, 72; informa-se pelo tel. V. 0606. (B 26285) 1

VENDE-SE um bom terreno á rua Cardoso, proximo á de Castro Alves, Meyer. Tratar á av. Amaro Cavalcanti, 49, em frente á estação do Meyer. (B 25649) 1

VENDE-SE um predio á rua Professor Gabizo, 268, proximo a Mariz e Barros; facilita-se o pagamento. Póde ser visto todos os dias, depois das 10 horas. (B 25648) 1

VENDE-SE, em Anchieta, a casa da rua Fernandes Lima, 15, por um conto á vista e 50 prestações de 180$ mensaes; entregam-se já as chaves; terreno tem 22 por 50, coberta de telhas francezas; tratar á rua Sete de Setembro n. 194, casa Osorio. (B 26271) 1

VENDE-SE um barracão para desmanchar; tratar á rua Luiz Guimarães n. 94, Jardim Zoologico. (B 24992) 1

VENDE-SE optima vivenda em Paquetá, á praia da Guarda n. 173. Trata-se tel. Norte 5283. (B 26327) 1

VENDEM-SE duas casas e uma avenida, com 10 quartos, juntos ou separados, á rua Victor Meirelles numeros 16 e 16-A, e vende-se o predio da rua D. Anna Nery n. 626, com 5 quartos e 2 salas; informações com o sr. Pinto, á rua Victor Meirelles n. 16-A. (B 24990) 1

VENDE-SE optimo lote de terreno medindo 11 metros de frente por 26 de fundos, á rua Garibaldi, junto ao predio n. 140, Muda da Tijuca. Informações no local ou pelo tel. Central 0165, com o sr. Mario Freire. (B 24927) 1

VENDE-SE casa com grande terreno, na praia do Retiro Saudoso n. 273; trata-se na mesma. (B 25529) 1

VENDE-SE por 38 contos á rua Pedro de Carvalho n. 171, Bocca do Matto, Meyer, logar de notoria salubridade um predio em forma de Chalet murado na frente tendo dois portões, sendo uma entrada para automoveis, vivenda de verão tendo o predio 4 1/2 metros de pé direito, centro de terreno plano 16 x 43, rodeado de janellas. Tem 2 dormitorios, sala de visita, sala de jantar, sala de espera que serve de quarto com entrada independente, saleta de copa, cozinha com fogões a gaz e lenha, W. C., exterior, tanque e um pequeno quarto para empregado, muita agua, e luz electrica em todo o predio, duas linhas de bondes á porta. Os terrenos nesta rua são vendidos a um conto e quinhentos, e dois contos o metro de frente por 30 ou 35 de extensão. A propriedade póde ser vista das 8 ás 16 horas, e entregam-se ás chaves no acto do signal. Inf. rua General Camara 172, sobrado, das 15 ás 18 horas. (B 26319) 1

VENDE-SE, ou aluga-se por contrato, a chacara da rua Dr. Nonnival de Freitas n. 608, em São Gonçalo, com 80 metros de frente por 500 de fundos, grande pomar e outras fruteiras, tendo 4 casas, sendo 3 pequenas e uma grande, com 3 salas, 5 quartos, copa, garage e demais dependencias, muita agua. Tratar com o proprietario, á travessa Ledo n. 36 — Fonseca. (B 25493) 1

VENDE-SE — Negocio de occasião. Predio ou terreno; rua Sá Ferreira. Ipanema 0352. (B 24890) 1

Terreno na Urca

Vende-se um terreno com a melhor localização possivel com uma frente para a Av. Portugal e outra para á rua Marechal Cantuaria, medindo 10 metros de frente por 28 metros da extensão. Facilita-se o pagamento. Informações á Av. Mem de Sá n. 131 sob. Teleph. C. 6150.
(B 25564)

FAZENDA

Vende-se no municipio de Barra do Pirahy, no districto de S. José do Turvo, uma fazenda contendo 120 alqueires de terras, sendo 50 em capoeirões e matto virgem, tendo enorme quantidade de madeira de lei, tapinoam, peroba, canella, muricy e muitas outras qualidades. No pasto cabem 120 rezes para cria. Clima excellente. Distante da E. Ferro R. S. M. 12 kms. Preço de occasião. Pedir informações por carta a A. Delgado. São José do Turvo, Via Vargem Alegre. — Estado do Rio. (B 25646)

CHACARA

Vende-se uma á rua Barão de Mesquita, proximo ao largo de Verdun, prestando-se o terreno para construcção de grande avenida ou garage. Informações e photographia á rua S. José n. 57, loja. (B 24930)

BUNGALOW — IPANEMA

Vende-se um acabado de construir, proximo á rua Jangadeiros, 2 pavimentos, centro de terreno, tendo 4 quartos, 2 salas, banheiro completo, garage e mais dependencias, para familia de tratamento. Facilita-se o pagamento. Tratar com o proprietario á rua da Alfandega, 55, loja. Norte 3021. (B 25000)

Terreno na Urca

A Empreza da Urca, com escriptorio á Avenida Mem de Sá n. 131 sobrado, telephone Central 6150 está fazendo a venda dos restantes lotes de terrenos que ali possue sob preços a partir de rs. . . . . 16:000$000 e a longo prazo.
(B 25563)

CHACARA NO CUBANGO

Arrenda-se por contrato uma optima chacara, vivenda propria para verão, com ampla e confortavel casa para familia de tratamento, grande pomar e terreno, agua propria e abundante — Trata-se na mesma, á rua Noronha Torrezão n. 743, com o proprio dono. — NICTHEROY. (B 26107)

VENDAS DIVERSAS

MOTORES electricos, sereias, ferros electricos, radios, ventiladores, materiaes electricos. Vende-se a preços vantajosos; á rua 13 de Maio n. 9-A. (B 25492) 2

OCCASIÃO: Vende-se por motivo de viagem um bonito colchão para casal, completamente novo, por 40$000. Cartas para N. S., nesta redacção.

PIANOS a prestações desde 100$000 mensal, vendem-se a preços modicos; não comprem sem visitar a nossa casa. Avenida Mem de Sá n. 319. (B 25545)

FORD — Vende-se limousine; ver á rua Bento Lisboa n. 106, com o sr. Alfredo. (B 26355) 2

FLAUTA — Vende-se uma de prata, á rua Buenos Aires n. 31, sobrado. (B 26344) 2

VENDE-SE automovel Dodge, optimas condições. Tratar á rua Pedro I ns. 28/30, loja. (B 26336) 2

VENDE-SE mobilia de sala de jantar, de peroba clara, por 350$, e meia dita de sala de visitas, por 120$; na rua Barão de Petropolis n. 55. (B 26286) 2

VENDE-SE um optimo carro Studbaker, de uso particular, novo, por preço de occasião. Tratar Saenz Peña, 49 (Tijuca). (B 26296) 2

VENDEM-SE 5 toldos para janellas, 2 côres, de lona. Rua Visconde de Itaúna n. 201, porão. (B 26158) 2

ACHADOS E PERDIDOS

CASA Rocha, de A. M. Rocha & Cia. — Praça Tiradentes n. 51. Perdeu-se a cautela n. 91.883, desta casa. (B 26316) 4

COMPANHIA Aurea Brasileira — Rua Sete de Setembro, 187. Perderam-se as cautelas ns. 45.094 e 46.035, da serie A, da secção de penhores desta Companhia. (B 24933) 4

JOSE' Cahen — Rua Silva Jardim n. 7. Perdeu-se a cautela numero 297.527, desta casa. (B 24965) 4

VIANNA, Irmão & Cia. — Rua Pedro I, antiga Espirito Santo, 28 e 30. Perdeu-se a cautela n. 182.358, desta casa. (B 24928) 4

VIANNA, Irmão & Cia. — Rua Pedro I, antiga Espirito Santo, 28 e 30. Perdeu-se a cautela n. 168.444, desta casa. (B 24924) 4

VIANNA, Irmão & Cia. — Rua Pedro I, antiga Espirito Santo, 28 e 30. Perdeu-se a cautela n. 184.798, desta casa. (B 26277) 4

DIVERSOS

AUTOMOVEIS. Ensina-se direcção a amadores. Trata-se com Euclydes, á rua 7 de Setembro n. 94, 5º andar, das 2 ás 6 horas. (B 26265) 3

AUTOMOVEIS E CAMINHÕES CHEVROLET — R. Ferreira & C., rua Mariz e Barros 391. Fabricantes das carrocerias "Recife", para caminhões. (9292)

BORDADEIRA particular, acceita qualquer trabalho a machina ou a mão; á rua das Laranjeiras, 471, casa 55. (B 24958) 3

CARMEN, chiromante e sciencias occultas, revela o segredo humano pela graphologia e psychologia experimental; grande poder, trabalha por transmissão do pensamento; lê toda a sina da pessoa pela chiromancia scientifica; consultas sobre qualquer sentido, particular e commercial. Tira-se horoscopos completos. Attende-se todos os dias, do meio-dia ás 5 ½ da tarde, menos aos domingos. Nictheroy. Rua Visconde do Rio Branco n. 633, em frente ás barcas. (B 26195) 3

Carteiras escolares, cadeiras para todos os misteres e poltronas para cinemas, fabricadas em Imbuya. General Camara, 105. Tel. Norte 1735. (11339)

Cadeiras de Imbuya — assento de palha ou madeira, vendem-se a particulares. Preços da Fabrica — General Camara, 105. Tel. N. 1736. (8331)

COMPRA-SE moveis, pianos, louças, etc, ou mobiliarios completos de casa. Casa André. Tel. N. 6332. (B. 22996) 3

Comichão empigens, frieiras, darthros, eczemas, espinhas e brotoejas — applique **Dermicura** (não é pomada). Em todas as Drogarias e pharmacias — vidro 2$500. (B 24642)

CAFÉ JEREMIAS

— SEM EGUAL —

Em toda a parte e
S. José, 45. Phone C. 5745 ou Praça 11 de Junho. Phone 4571. (15124)

DINHEIRO — Hypothecas, descontos, inventarios ou outra garantia. Rua S. José n. 7, sobrado, sala 3. (B 24946) 3

ENCERA, raspa e calafeta com machinas electricas. Norte 8341. Antenor Corrêa, Alfandega, 197. (B 24984) 3

LUSTRAÇÃO, armações, empalhação e concerto de moveis. Lamartine. Tels. Villa 1081 ou B. Mar 0113. (B 2628) 1

Mme. Zambelli — Escola de chapéos e côrte, fundada em 1900. Acceita discipulas e as dá promptas com 25 lições. Côrta moldes por medida. Rua S. José n. 80. (B 24596)

MACHINAS Remington e Underwood portateis; Remington 12, silenciosas; Royal e Underwood modernas, perfeitas e garantidas; largo do Capim 8, E. Magalhães. (B 25426) 3

MACHINAS de escrever quasi novas. Vendem-se a prazo e alugam-se. General Camara, 105. Tel. Norte 1736. (11338)

PIANOS BICHADOS. Fazem-se de velhos novos, com madeiras que não bicham, em estylo moderno, serviços garantidos, na acreditada casa Renovadora de Pianos, rua do Lavradio n. 51. Phone C. 2666. (B 25551) 3

PIANO "BRASIL" — Egual ao melhor estrangeiro. Vendem-se a prazo e alugam-se. General Camara, 105. Telephone Norte 1736. (9293)

PÃO WERNER — Experimente os deliciosos pães de cará, centeio, trigo, milho, Allemão e Francez, as broinhas mineiras, os biscoitos finos e o afamado pão preto para diabeticos, da Padaria Werner; rua Assembléa n. 21. (B 22267)

PIANOS e autopianos R. Ferreira & C., a maior casa importadora do Brasil, mudou-se da rua S. Francisco Xavier 388 para Mariz e Barros 391. Não comprem sem visital-a ou pedir catalogos. (9208)

A'Liegiana NORTE 7632

EDITH

sempre apresentando novidades!

Um dos seus ultimos modelos! Cobra em varias côres, com pellica azul marinho, beije, cinza, marron ou verniz — São verdadeiras tentações! Como reclame especial 68$000

Visitar hoje as suas vitrines! OUVIDOR, 141.

UMA senhora vivendo só e trabalhando no commercio, precisa de outra nas mesmas condições, para companheira de casa. Preferencia ingleza ou allemã. Informa-se á rua das Laranjeiras, 390, casa IV, das 8 ás 10 horas. (B 26354) 3

VENDEM-SE, compram-se e concertam-se joias e relogios com seriedade, na "Joalheria Valentim", rua Gonçalves Dias, 37. Phone 0991 C. (B 24425) 3

'CORRESPONDENCIA"

VIOLETA

Recebi satisfação telegramma mesmo dia. Obrigadissimo. Continuo incerteza si recebeu encommenda. Sinto impaciencia tão prolongada ausencia. Preciso bem sua palavra confortadora. Muitas saudades.
FORGET ME NOT.
(B 24982) COR

MEDICOS

DR. ALFREDO EGYDIO

Pulmão, coração e estomago. Cons.: Praça Olavo Bilac, 15. (mercado das Flôres), das 4 ás 5. Tel. V. 5441. (B 26256) 6

DR. BRANDINO CORRÊA

Molestias do apparelho Genito-Urinario, no homem e na mulher, OPERAÇÕES: — Utero, ovarios, hernias, appendice, prostata, rins, bexiga, etc. Cura rapida por processos modernos sem dôr, da

GONORRHÉA

e suas complicações: Prostatites, orchites, cystites, estreitamentos, etc. Diathermia. Darsonvalização. Rua Republica do Perú', 23, sob., das 7 ás 9 e das 14 ás 19 hs. Domingos e feriados, das 7 ás 10 hs. Central 2654. (B 22201)

Fraqueza sexual

genital ou viril, psychica ou funccional do homem. Debilidade organica. Acção extemporaria, tardia ou prematura. Exiguidades ou insufficiencia do sexo por mais recondita que seja, usae Elixir e capsulas Meinicke. Peçam por carta, prospectos ao Laboratorio Meinicke. Rua Marquez de Sapucahy n. 314. — RIO. (B 25509) 6

PARTEIRAS

MME. MARIA JOSEPHA. Prof. parteira, diplomada pela F. de M. do Rio e Madrid, com 25 annos de pratica, faz todos os trabalhos de sua profissão. Av. Gomes Freire n. 77. Tel. C. 3642. (B, 10,183) Part

A SENHORA

Está triste? As suas regras são Dolorosas e irregulares, tome CAPSULAS SEVENKRAUT (Apiol Sabina Arruda) que ficará boa. Tubo 7$. A' venda nas Drogarias Huber, Rua 7 Setembro, 61 e Andradas, 43. (B 22677)

DENTISTAS

Dr. Silvino Mattos — Laureado especialista em dentaduras parciaes, de justa-posição e duplas, bem como em pontes. Rua 7 de Setembro, 194.

DENTISTAS — Vende-se por preço de occasião, uma combinação S. S. W., uma cadeira Duplex e um quadro Ritter; informações com o sr. Miranda, á rua Gonçalves Dias n. 29. (B 26213) 7

DENTADURAS — Prof. COELHO E SOUZA — Unicamente clinica de dentaduras. Rua Uruguayana n. 22—5º. Phone Central 0032. (15846)

DENTADURAS parciaes e duplas, technicamente automaticas, bem articuladas, com adherencia absoluta e esthetica bucco-facial impeccavel, só com o laureado especialista Dr. Silvino Mattos, á rua Sete de Setembro, 194. (B 26269) 7

DENTISTA — Aluga-se optimo consultorio electro-dentario, á av. Rio Branco n. 111, 3º and., por 200$ até 2 horas e por 300$ o dia inteiro. (B 26288) 7

O prof. Frederico Eyer aconselha aos seus Collegas o emprego do Antiseptico Freuder, para o tratamento de fistulas de origem dentaria, desinfecção e obturação de canaes. Resultado certo, mais barato que os estrangeiros. Em todas as casas de artigos dentarios. (15346)

Tratamento da Tuberculose

SANATORIO BELLO HORIZONTE

Bello Horizonte — Minas. C. Postal 450. End. Teleg. "Sanatorio". Quartos e Apartamentos, com varandas individuaes. — Dir. technica: Profs.: S. Libanio e E. Villela. Inf. Rio: C. Villela — RUA DO ROSARIO, 158. 1º — Phone N. 4252. (21693)

CLINICA DE SENHORAS

Tratamento sem operação das faltas, colicas hemorrhagias, etc., diathermia, Dr. Cesar Esteves, largo S. Francisco, 25. Phone Central 1591, de 9 ás 11 e de 1 ás 4. (B 23123)

DOENÇAS SEXUAES NO HOMEM
DR. JOSE' DE ALBUQUERQUE
Diagnostico e tratamento das diversas doenças e affecções sexuaes no homem e da
IMPOTENCIA em individuos moços
R. Carioca, 22. De 1 ás 6.
(21537)

VIAS URINARIAS — DOENÇAS DO RECTO

Operações em geral, blenorrhagia pelos processos mais modernos. Doenças dos rins, bexiga, prostata, utero, ovarios; impotencia, etc. Cura radical das hemorroidas sem operação e sem dôr. **DR. MARIO KROEFF**, assistente cirurgia da Faculdade. Pratica hospitaes Berlim e Paris. Uruguayana, 104, das 3 ás 6 horas. (B 25215)

Gonorrhéa
Cancros duros e molles
Estreitamento da Urethra
IMPOTENCIA
Tratamento rapido e moderno.
DR. ALVARO MOUTINHO.
Buenos Aires, 77-4º, 8 ás 19 hs.
(13457)

Raios X Consultas com exame ou photo. Clinica geral. Tratamentos modernos das doenças do estomago, intestinos, rins, figado, pulmão e coração. Cura radical da blenorrhagia. Dr. Jorge A. Franco, do Inst. Oswaldo Cruz. Uruguayana, 104, 3º andar, elev. das 4 ás 7 horas. Norte 7832. (B 25429) 6

GONORRHEAS e suas complicações em ambos os sexos. Cura radical por processos seguros e rapidos. DR. JOÃO ABREU — DR. DUARTE NUNES. Das 8 ás 19 horas — Teleph. 5803 N. — Rua São Pedro numero 64. (2106)

HYDROCELE, ORCHITES, TUMORES DOS TESTICULOS E ESTREITAMENTO DA URETHRA

HYDROCELE — Cura radical sem dôr, sem operação cortante e sem privar o doente de suas occupações habituaes. DR. LUIZ DE MARCOS — Uruguayana, 105, das 2 ás 4. (2136) 6

Doenças das Senhoras

Tratamento das inflammações do utero, ovarios, bexiga, urethra, corrimentos e perturbações de menstruação pela diathermia e raios ultra-violeta. Processos especiaes permittindo a cura radical, com poucas applicações indolores, (technica de Nagelschmith, Berlim e Kovarschik, Vienna). *Evita operações cirurgicas*, (mutilações que acarretam os mais desastrosos resultados — nervosismo, obesidade, frieza, esterilidade, velhice precoce, etc.). Dr. Cocio Barcellos, ex-assistente da Fac. de Med. e medico da Polic. de Botafogo. Das 9 ás 11 e das 3 ás 6. Av. Rio Branco, 33. Aviso — Consultas e tratamentos — com hora marcada, das 9 ás 6. (15245)

Dr. Eurico de Lemos Prof. Liv. da Fac. Med. Esp. garganta, nariz, ouvidos, bocca. Cura ozena (fetidez nasal). Rua Rep. do Perú, 19 (antiga Assembléa), de 12 ás 5. (B 26303) 6

GONORRHÉA por mais antiga que seja, cura em poucos dias por novo processo allemão — Dr. Raul Rocha, com pratica na Europa. 10 ás 12 e 3 ás 6. Sete de Setembro, 94.5º andar. (B 26338) 6

DR. PEDRO DE CASTRO

(Do serviço clinico do Prof. Miguel Couto). Clinica Medica. Adultos e Creanças. Doenças pulmonares. Pneumothorax. Cons.: Carioca, 33 — Tel. C. 312. Res.: Haddock Lobo, 179 — Tel. Villa 838. (B 26272)

DENTISTAS — Vende-se motor e um quadro da Ritter. Trata-se com Eulydes, rua Sete de Setembro n. 94, 5º andar. (B 26264) 7

DENTADURAS e quaesquer outros trabalhos dentarios, confeccionados pelo laureado especialista dr. Silvino Mattos, gozam a fama de perfeição absoluta. Rapidez e modicidade nos preços. Rua 7 de Setembro n. 194. (B 26269) 7

Dentista — Heitor Corrêa — Especialista em trabalhos a ouro e dentes artificiaes. Travessa São Francisco, 12. Tel. 3440, Central. (2137)

As dentaduras quebradas ou defeituosas reparam-se em horas, ficando como novas, no consultorio do laureado especialista Dr. Silvino Mattos, á rua Sete de Setembro n. 194. (B 26269) 7

PROFESSORES

ADMISSÃO aos Collegios Militar, Pedro II e Gymnasios. Aulas em curso ou a domicilio. Informações pelo tel. Norte 0611 com D. Nelly. (B 25268) 9

DACTLOGRAPHIA — 10$ mensaes, á rua do Theatro n. 1, 2º andar, ESCOLA MODERNA. (B 25623) 9

DACTYLOGRAPHIA — Mensalidade, 10$; Escola Royal, Carioca 41 e Archias Cordeiro 159. Tel. C. 3636. (B 25411) 9

ESCOLA URANIA

Dactylographia, tachygraphia, curso commercial e arithmetica
Inglez-francez com professores natos.
E. Mercantil — Diurno e nocturno.
CÓPIAS á machina e ao mimeographo.
RUA SETE DE SETEMBRO, 107
(B 24940) 9

FACULDADES de Letras — Trav. de S. Francisco n. 24 (2º), sala 6. Aulas á tarde. Dão-se prospectos. (B 19827) 9

FRANCEZ e INGLEZ — Professora estrangeira ensina rapidamente. Methodo Berlitz e Marchand. Tel. Sul 0859 — Botafogo. (B 26136) 9

INGLEZA ensina seu idioma; rua do Riachuelo n. 169. Apartamento 12. Central 1375. (B 25483) 9

INGLEZ, CONTABILIDADE

MR. RAMMEL — Ouvidor, 58, 2º. (B 26115) 9

PROF. franceza, parisiense, diplomada, vae a domicilio; solf., canto, dicção; faz traducções. (Livraria), rua São José n. 37. Tel. Central 3429. (B 24971) 9

PROF. com 50 annos de edade, casado, prepara, de dia e á noite, em particular, para exames, commercio e concursos, na rua S. José, 34-2º, onde mora com a familia. T. C. 5537. (B 23644) 9

PROF. BARBOSA. Lecciona portuguez, francez, inglez e contabilidade. Preços modicos. Becco do Carmo, 20. (B 26131) 9

PROFESSOR de violino ensina por processo especial, garantindo tocar em pouco tempo; á rua Medina n. 15. Meyer. (B 26231) 9

PROFESSORA de piano, diplomada. Travessa S. Vicente de Paula n. 7. Villa 6348. (B 25381) 9

PROFESSORA DE PIANO LUBA MANDUCHEVA

diplomada pelo Conservatorio de Praga, ensina piano, theoria e solfejo em sua residencia ou em casa das alumnas. Programma do Instituto. Praia de Botafogo n. 412, Phone Sul 0950. (B 25657)

DR. JACY MACHADO

Cirurgião Dentista

Largo do Rio Comprido n. 55, sobrado. — Consultas diarias. (B 24985)

VICTROLA ORTHOPHONICA

Vende-se uma, typo gabinete, com discos seleccionados, á rua Escobar n. 105. — S. Christovão. (B 25647)

ALUGA-SE E TRASPASSA-SE

um botequim, bar, restaurante na Lapa. Tratar: Rua Maranguape n. 18. Aluga-se sobrado Maranguape, 18. (B 25643)

Cura radical da **Blenorrhagia**
e suas complicações, no homem e na mulher.
FRAQUEZA SEXUAL, SYPHILIS E MOLESTIAS DAS SENHORAS
Av. Almirante Barroso n 1, 2º and. 10 ás 19 horas.
A' NOITE - 8 ás 9 — R. GLORIA 82 — 4º andar.
Dr. Pedro Magalhães
(B 25333) 6

SUGAR COATED
PILULAS ASSUCARADAS

Abrem o appetite.

QUANDO a lingua apparecer saburrosa, quando doer a cabeça e faltar o appetite, deve tomar-se as Pilulas Assucaradas de Bristol. Combatem a prisão de ventre e conservam a saude.

Uma ou duas toda as noites. São absolutamente inoffensivas, por serem de origem vegetal.

Convem ter sempre um frasquinho á mão. Não se deterioram em clima algum.

Vendem-se em toda a parte.

3087

(2487)

INDICADOR

MEDICOS

Dr. Luiz Ramos — Conde Bomfim 300. (Granado), res. n. 685. V. 1639
Dr. I. Malagueta — R. do Carmo, 5, (Esq. de S. José). Tel. 3652, C.
Dr. A. Pamplona — Medeiros Passaro 35, Tijuca. V. 1276, 1o de Março, 13 N. 5303, das 15 ás 17 horas.
Dr. Henrique Duque — Rua Cuile, 11. Resid.: R. Ibituruna, 73.
Dr. W. Schiller — (Mentaes e nevr.) R. M. Olinda (1-3). Tel. S. 2404.
Dr. João Pacifico — Frei Caneca 273. T. Central, 1298.
Dr. Augusto Tavares — Res. e cons Cattete 186 e 133 e B. M. 3327-2045.
Dr. Dauro Mendes — Assembléa, 70 (C. 0935). P. Boto 206. S. 3462.
Dr. Gilberto Gonzaga Romeiro — Cons S. José, 69 — Res. Sul, 2111.
Dr. Flavio de Moura — R. Buarque n. 33, Leme. Tel. Sul 1052.
Prof. dr. Austregesilo — Doenças nervosas. Praça Floriano. Edificio do Cinema Gloria, 3º andar.
Dr. Ferreira Chaves. Res.: Conde de Bomfim, 173. V. 2713. Cons.: Rua Chile, 13. C. 5444, ás 4 horas.
Dr. Thompson Motta — Consultorio: S. José, 80 — A's 2 hs. Res.: Alexandre Ferreira, 10. Tel. Sul 1698.

CLINICA MEDICA

DR. BASTOS DE AVILA — Res. General Polydoro n. 185 — Tel. Sul 2748. Rua 7 de Setembro 194. Tel. C. 1555.

Tratamento pelos Raios X

Dr. Nelson Miranda — Dir. do Inst. Rad. e Phys. do Rio de Janeiro — Mol. das senhoras, syphilis e vias urinarias. Tumores malignos, fibromas bocios, ganglios. Epilação sem operação, r. Carioca, 48. C. 1525.

MEDICOS ESPECIALISTAS

Dr. Renato Sousa Lopes, prof. da Fac. Doenças do app. digestivo e nervosas. Raios X — S. José, 39.
Dr. Guilherme Eiseinohr — Tuberculose, com 34 annos de pratica. R. Mar. Floriano 44, 13 ás 18 hs.
Dr. Montenegro Villela — Doenças internas coração e pulmões. Carioca, 48, 3.ªs, 5.ªs e sab. (2 ás 4). C. 1525.
Dr. Jayme Poggi — Cirurgia geral, cirurgia plastica; rugas, correcção de seios, do ventre. Rua do Carmo, 5, Tel. C. 0490.
DR. DEISI FILHO — Ultravioleta Syphilis 43, Ourives. N. 2879.
Dr. CICERO DE MATTOS, medico operador e parteiro. Especialidade: Hemorrhoides e varizes (sem operação e sem dôr). Rosario, 136, nas 2.ªs, 4.ªs e 6.ªs de 11 á 1 hora e nas 3.ªs, 5.ªs e sabbs., das 2 ás 4 hs. Phone: N. 1653. Pareto, 63.

DR. BOTELHO — Autotherapia Curativa Curide — Tratamento das enfermidades pelo proprio sangue do doente tornado vaccina immunisante — epilepsia, tuberculose, asthma, cancer, bocio, molestia da pelle, diabetes, pleurisias, ascites, tumores, etc. Praia de Botafogo, 296. Sul 0575. Das 9 ás 11 hs.

DR. ARAUJO DOS SANTOS — Tuberculose (pneumothorax), pulmões. R. Carioca, 48. (4 hs.) Tels. C. 1525 e V. 4397.

DOENÇAS DA PELLE E SYPHILIS

Dr. Oscar da Silva Araujo — R. 1º de Março, 18, ás 3 1/2 hs.
Dr. Werneck Machado — Rua Chile 25 (C. 4198.
Dr. F. Terra — Prof. da Faculdade de Medicina; rua Uruguayana n. 22, ás 14 hs. Applicações de radium.
Prof. dr. Rabello — Trata de tumores e doenças da pelle pelo radium e outros agentes physicos. Rua 7 de Setembro, 81.
Dr. A. Ferreira da Rosa — Assist. Faculdade. Rua S. José, 118. C. 2245.
Dr. A. F. da Costa Junior — (Ass. da Fac.). Pelle, Syphilis. Tumores, Physiotherapia. R. Rodr. Silva, 7. C. 5730.
Dr. Joaquim Motta — doc. da Fac. membro da Acad. de Med. — R. Uruguayana, 104, 3.ªs, 5.ªs e sabs., ás 4 hs.

CLINICA DE VIAS URINARIAS

Dr. Rodolpho Josetti — Ex-director do Dispensario Central de Prophylaxia das Doenças Venereas (Saude Publica). Longa pratica dos hospitaes da Allemanha. Trata pelos mais recentes processos, modernos methodos seguros e efficazes de diagnosticos e therapeutica. Urethroscopias anterior e posterior. Cystocopias Diathermia e alta frequencia. Cura radical da gota militar, cystites, prostatites, orchites, hydrocele, tumores, impotencia genital, etc. — Rua 13 de Maio n. 44. Diariamente das 8 ás 11 hs. am., das 4 ás 7 e das 8 ás 10 horas. Tel. 1000 Central.

DOENÇAS DAS CREANÇAS

Dr. Araujo Costa (da Fac. de Medic.). 70. Assemb. 2 ás 5. T. res. Ip. 0800.
Dr. Wittrock — Dos hosp. creanças Berlim, Ourives, 7 — S. 0972.
Dr. Massilon Saboia — Russell, 52, 3 horas — 3ªs, 5ªs e sabs. B. M. 1603.
Dr. Mario G. Ramos — Chile, 23, ás 3 hs. Chamados Ip. 0319.
Dr. Moncorvo — Rodrigo Silva, 18 — C. 4305. Moura Britto, 58. V. 4267.
Dr. Mario de Alvarenga — Do Serviço de creanças do H. S. J. Baptista — Assembléa, 88. Sul 2815.

DOENÇAS MENTAES E NERVOSAS

Prof. F. Esposel — Ex-exer. das clinicas Neurologia e Psychiatrica da Fac. Medic. do Rio Doenças nervosas. Pr. Flor., 23, 3ªs, 5ªs e sabb., ás 4 hs.
Dr. Murillo de Campos — Rosario, 136, nas 2.ªs, 4.ªs e 6.ªs, ás 2 hs.

MOLESTIAS DOS PULMÕES E DO CORAÇÃO

Dr. Cunha e Mello — Chefe de serv. de tuberculose do H. D. Pedro II — R. Carioca, 40. Tel. C. 0767.
Dr. Backer Filho — Chefe Serv. Mol. do coração e pulmões na Policl. Ger. — R. Carioca 40 (2º). C. 0767.

MOLESTIAS DE SENHORAS E CREANÇAS

Dr. Abelardo Alves de Barros — Cons. R. Conde Bomfim, 300 (V. 3225). Res. Araujos, 59 (V. 3550). Consultas: 2ªs, 4ªs e 6ªs, de 1 ás 3.

TUBERCULOSE, D. DOS PULMÕES

Dr. Heitor Achilles — Prat. dos Hosp. e Sanat. da Dinamarca. Assembléa 61
Dr. Julio Monteiro — Prat. Hosp. Europa. Urug. 27, 4 hs. 3ªs, 5ªs e sab.
Dr. Roberto Santos — Da Poli. geral — Pneumothorax. Carioca, 40. (3-5)

MEDICOS HOMOEOPATHAS

Dr. José de Castro — Mol. de creanças e adultos. Carioca, 33, ás 3 hs. 3ªs, 5ªs e sabs. H. Lobo, 279.

CIRURGIA GERAL

Dr. J. B. Cauto — Ex-assistente do professor Gosset Pauchet, Paris, cirurgião da Assistencia Publica. Assistente da Faculdade de Medicina. Cirurgia geral, sem especialidade; appendice, estomago, vesicula biliar, molestias de senhoras, vias urinarias, apparelhos em geral. Rua da Quitanda, 33. Tel. N. 336, Sul 3145. Consultas gratis, na Policlinica de Botafogo, ás terças, quintas e sabbados. 8 ás 10.

CLINICA CIRURGICA, VIAS URINARIAS

Dr. A. Costallat — Rua Carioca, 6, 3º and., 4 ás 6 hs. — C. 3950.
Dr. Lincoln de Araujo — Assembléa, 81 (3 ás 5 hs.) Tels.: C. 3551 e V. 326.
Dr. Guilherme Vianna — Assembléa, 70 (C. 935). M. Olinda 104. (S. 1453).

OPERAÇÕES

Dr. Fernando Vaz, do Hospital São Francisco de Assis. Operações em geral. Diagnostico e tratamento das affecções dos app. digestivo, urinario e genital. R. Conde Bomfim, 668. (V. 1333). Assembléa, 27. (C. 0730).

CIRURGIA GERAL E GYNECOLOGIA

Dr. Rocha Maia — Uruguayana, 62, (2 ás 6) — C. 0411. Res.: Conde Bomfim, 187. (V. 1575).
Dr. Leão de Aquino — Cons.: Ramalho Ortigão, 9. (C. 6502).

PARTOS E MOLESTIAS DAS SENHORAS

Dr. Jaciano Goulart — R. Uruguayana, 35. (4 ás 6). Tel. C. 3762.
Dr. Camacho Crespo — R. Conde de Bomfim, 577. Tel. V. 1171.
Dr. Miguel Feitosa — Da S. Casa. G. Camara 328. (N. 8833). 4 ás 6 hs.
Dr. F. Carvalho Azevedo — da Benef. Portugueza, Pró-Matre e S. Casa — Cons.: Av. Almirante Barroso, 11, 1º, 3 ás 6. Tel. C. 5294. Res.: P. Saenz Pena, 33. Tel. V. 627.

HEMORRHOIDAS, DOENÇAS DO RECTO E ANUS

Dr. Raul Pitanga Santos — Passeio 56. (De 10 ás 12 e 2 ás 5). C. 2369.
Dr. Paulo de Moraes — Assist. clinica Pitanga Santos. — Cura das hemorrhoidas sem operação. Doenças do recto. 7 Set. 75, 3º. Horas especiaes para Senhoras.

CIRURGIA GERAL, PARTOS E D. DE SENHORAS

Dr. Antonio Amarante — Cons. Pr. Floriano 55-4º, 4 1/2 h. Res. Ip. 0108.

CIRURGIA, MOL. SENHORAS VIAS URINARIAS

Dr. E. Decourt — Uruguayana, 104, 5 hs. Res.: 16 Novembro 40.
Dr. Osorio Mascarenhas — Av. Rio Branco, 257 (3 ás 5). C. 0940.
Dr. Oswaldo de Araujo — S. José, 69, (1 ás 4). C. 0515. Ip. 0211.

DOENÇAS DOS RINS, BEXIGA, PROSTATA E URETHRA

Dr. Alvaro Moutinho — R. Buenos Aires, 77, 4º andar. De 8 ás 6 1/2.

DOENÇAS VENEREAS E DAS VIAS URINARIAS

Dr. Julio de Macedo — R. Carioca, 54-A (8 ás 21). Tel. C. 3031. Res. V. 5588.

CIRURGIA ABDOMINAL, GYNECOLOGIA, PARTOS

Dr. Arnaldo de Moraes — Docente da Fac. Medicina: r. Assembléa 87, das 3 ás 5 hs. C. 2604 e B. M. 1815.

MOLESTIAS DE SENHORAS E OPERAÇÕES

Dr. H. Machado Silva — Cons.: 7 de Setembro, 94, 5º and. Diariamente de 9 ás 10 e 2.ªs, 4.ªs e 6.ªs de 4 ás 6 hs. Tel. C. 3464. Res.: Visc. Pirajá, 508. Tel. Ip. 2064.

OCULISTAS

Dr. Gabriel de Andrade — Uruguayana, 37 (1 ás 4).
Dr. Chaves de Freitas — Consultas das 3 ás 5. Rua Assembléa, 56. Casa Rocha — Tel. C. 2928.
Dr. L. de Gouvêa — Rua 1º de Mar., 7 (3 ás 5). N. 7008 e Sul 0951.

OLHOS, GARGANTA, NARIZ E OUVIDOS

Dr. Raul David Sanson — S. José, 45, 1º, das 2 ás 5. Tel. C. 5197. (2º), 1 ás 3 1/2. Tel. N. 1174.
Dr. Gilberto Goulart, de 2 ás 4. Tratamento moderno. Preços reduzidos. Assembléa 14. C. 0264.

GARGANTA, NARIZ E OUVIDOS

Dr. Souza Mendes — Rodrigo Silva, 28, de 2 ás 4. C. 1838.
Drs. H. Mercaldo e A. Lacerda — Assembléa, 70, 4º Das 15 ás 19 hs.
Dr. Francisco Eiras — S. José, 61. Tel. C. 4625 (3 ás 6 hs.)
Dr. Antonio Leão Velloso — Assistente do prof. Raul D. de Sanson. Largo da Carioca, 18, de 1 ás 16 hs. Tel. C. 2705. Resid: Tel. S. 2051.

ANALYSES CLINICAS, LABORATORIOS

Drs. E. Lindemberg e A. Madeira — Assembléa, 58 (2 hs.). C. 0451.

CIRURGIÕES DENTISTAS

Octavio Estricio Alvaro — Av. Rio Branco, 137, 8º and. Ed. Guinle. N. 1275.
Prof. A. Guedes de Mello — Especialista em pyorrhéa alveolar. Praça Floriano 55 (5º).

ADVOGADOS

Dr. Alvaro Goulart de Oliveira — Rua Rosario, 129, 4º and., sala 7. Tel. N. 2082, das 4 ás 5 hs. (provisoriamente).
Dr. Salgado Filho — Rua Rosario, 84, resid. S. 0142. escrip. N. 5304.
Verissimo Mello e Domingos Louzada. Ed. Odeon. S. 703. Cent. 1884.
Dr. João de Almeida Rodrigues — Misericordia n. 6. — Tel. C. 0691.
Carlos da Silva Costa e Verissimo de Mello — Edificio do Cinema Gloria, salas 2 e 3 — Praça Floriano, 33.

HOMOEOPATHIA

Almeida Cardoso & Cia. — R. Marechal Floriano, 11 — Tel. N. 0998.
Coelho Barbosa & Cia. — Rua Ourives, 38 — Tel. N. 3731.
Affonso Corrêa Bastos & Cia. — Rua S. Pedro, 247. Tel. N. 3048.

PREPARADOS PHARMACEUTICOS

Xarope de S. Braz — Para tosse, grippe e molestias do apparelho respiratorio. Em todas as pharmacias e drogarias.

CORRETORES DE FUNDOS PUBLICOS

Lucrecio Fernandes de Oliveira — Rua 1º de Março, 83. Tel. 4468, Norte.

HOTEIS E PENSÕES

Hotel Avenida — O mais importante do Brasil. End. Telegr. "Avenida".

OS MELHORES CAFÉS

MALA REAL — E' o melhor. Sacadura Cabral, 141 e 151. T. N. 707.

INDUSTRIA CHIMICA

Engenheiro chimico, formado na Europa e com algum capital, deseja associar-se a industria desse ramo já iniciada. Informações com o sr. Eugenio da Rocha Azevedo, na rua Sete de Setembro numero 51, loja. (B 25655)

PENSÃO — VENDE-SE

Optimo negocio sério e urgente. — Traspassa-se, muito bem apparelhada, e numa das melhores ruas do Cattete. Informa-se: Candelaria n. 53, 1º andar, sala da frente, das 15 ás 16 horas, com o sr. MANOEL. (B 26278)

CAMINHÃO DODGE

Vende-se um urgente, em bom estado; carrega tres toneladas. Informa-se na rua Senhor dos Passos, 138. (B 26263)

PENSÃO DANUBIO

Corrêa Dutra n. 9 — Flamengo. Frente aos banhos de mar. Dispõe de ampla sala de frente bem mobilada e agua corrente e mais um quarto para solteiro. (B 24979)

PETROPOLIS

Alugam-se 3 casas com contrato de 6 a 12 mezes, optimas condições. Informações carta nesta redacção a H. H. T. (B 25397)

BOMSUCCESSO

Aluga-se bungalow com bom terreno e todas commodidades, 215$000, frente da estação. Informações B. M. 0239, até ás 3 horas da tarde. (B 25528)

BOLDRYMES

Tem digestões difficeis? E' um alrophagico? Amarga-lhe a bocca? Falta-lhe o appetite? Entre na primeira pharmacia e leve hoje mesmo para casa "BOLDRYMES". — ARAUJO FREITAS & C. (B 25495)

AS

DÔRES DA GARGANTA

Pastilhas EVANS

—poderão ser os precursores da influença, de laringite, de bronchite ou de muito sério catarrho. Ao mais pequeno signal de irritação da garganta, de pigarro, tosse secca, vá ao seu pharmaceutico e peça-lhe um fornecimento das Pastilhas Evans. Perfeita protecção em lugares onde se juntam multidões. Conserve-se sempre á mão um bom fornecimento.

Fabricadas na Inglaterra por Evans Sons Lescher & Webb, Ltd., Liverpool e Londres.

Pastilhas ANTISEPTICAS PARA A GARGANTA **EVANS**

(20416)

APARTAMENTO

Aluga-se á rua do Senado n. 231, proprio para familia, com todas as accommodações. (B 25550)

PHARMACIA — 14:000$000

Installações novas e modernas. Negocio sempre em progresso. Tratar das 12 1|2 ás 2 1|2 horas, á rua Conde do Bomfim numero 895. (B 25480)

CONSULTORIO — ALUGA-SE

Com tres salas, mobilado, installado, luz, gaz, telephone, elevador. — Aluga-se tres dias na semana. Sete de Setembro, 75. Falar a Antenor. (B 25488)

JAYME DE OLIVEIRA NOVAES
Ex-funccionario da Companhia Sul America

Pessoa chegada nesta capital precisa falar com esse senhor, sobre assumpto do seu interesse. Carta para este jornal com as iniciaes A. B. C. (B 25182)

Mme. TOLEDO

participa á sua distincta clientela que mudou-se para a rua GONÇALVES Dias numero 30, 4º andar. (B 26169)

ALUGA-SE GRANDE CASA

com entrada, saleta, sala visitas, sala jantar, 7 quartos, 3 banheiros, copa, despensa, cozinha, quintal e pequeno jardim, á rua S. Francisco Xavier n. 723. Chaves no n. 721, onde tambem se trata. Aluguel 850$000. Exige-se fiador. (B 26487)

ESPLANADA DO SENADO

Transfere-se o contrato do predio á rua Paulo Frontin n. 59, aluguel e taxas 719$000; 5 quartos, 2 salas, etc. Ver diariamente das 12 ás 18 horas. (B 25522)

DRA. ORMINDA BASTOS
— Advogada —

RUA GENERAL CAMARA, 38 (B 19996)

CORTINAS E TOLDOS

Madras de seda a 14$000; fornecem-se orçamentos. Telephone B. Mar 2288. — Rua do Cattete n. 61. (B 22966)

ALBUMINOL

Especifico albuminurias e o dissolvente maximo do acido urico. (B 21421)

Excellentes escriptorios

Aluga-se, no predio á rua da Candelaria n. 36, nos 1º e 2º andares. Trata-se no mesmo predio com João Dale. (B 25183)

Joias de occasião

Vendem-se as seguintes: Um collar de perolas. Um annel de perola. Um relogio Patek Philippe — Um relogio Invicta, Chronometro de ouro de lei, á rua Andrade Pertence n. 34. Phone Beira Mar 0054, com d. Geralda. (B 24770)

AUTOMOVEL AMILCAR

Vende-se um Cabriolet muito economico, 4 logares, proprio para pequena garage. Facilita-se pagamento — Rua S. CLEMENTE n. 295. (B 26103)

LOJA NA AVENIDA

Alugam-se duas lojas no "Edificio Portella" (antiga "Casa Colombo"), no melhor centro da capital. Trata-se á Avenida Rio Branco n. 111. (B 22371)

CASAS NOVAS

Acabadas de construir, alugam-se, pessoas tratamento, á rua Lucio de Mendonça n. 21, junto Mariz e Barros. Informações no local, 1 — 4, ou rua Ourives, 54, loja fundos. (B 24280)

TELEPHONE SUL

Compra-se. — JARDIM BOTANICO numero 160. (B 26161)

CENTRO COMMERCIAL

Alugam-se dois sobrados para escriptorios, á rua da Quitanda, 92. (B 24683)

BRITADOR USADO

Compra-se um, typo mandibula, perfeito, 3 mts. cubicos por hora. Offertas com detalhes e preço para a Caixa Postal 886. (B 26184)

PHARMACIA — VENDE-SE

Negocio occasião, optimo movimento e bom contrato. Preço 25:000$000. Tratar com Veiga, Drogaria Mendes. Rua Coronel Gomes Machado numero 68. — NICTHEROY. (B 26214)

MISSOURI HOTEL

Parque, agua corrente, conforto moderno, preço modico, exclusivamente familiar. Rua Senador Vergueiro numero 219. — FLAMENGO. (B 2.915)

PIANO NOVO

Vende-se 1 com cepo de metal, cordas cruzadas e 3 pedaes (urgente) — Av. Gomes Freire, 108, terreo. (B 25409)

ESCRIPTORIOS

No "EDIFICIO PORTELLA" (antiga "Casa Colombo"), á Avenida Rio Branco esquina de Ouvidor. Alugam-se salas para escriptorios com todo o conforto moderno, agua, gaz, luz electrica e telephone em todas as salas. Preço das salas a começar de 350$000. Trata-se á Avenida Rio Branco n. 111. (B 22372)

Tratamento da Tuberculose

Pela superalimentação realiza o "GASTRION" que dá appetite, estimula, tonifica e superalimenta. Regulariza funcções tubo digestivo. Dep. OURIVES, 88. (B 21423)

JUIZ DE FO'RA
Grande armazem

Arrenda-se um grande armazem proprio para garage, fabrica ou congenere, no centro commercial. Rua Marechal Deodoro n. 347 — Informações no Rio á rua M. Floriano, 43. (B 24455)

TO LET

Furnished or unfrunished house. Rua Montenegro, 58, Ipanema. Eight two minutes from sea. Rent iwerhy months contrat, 800$000 per mouth. roomed house with exery convenience Room, Bed Room, & Drawing Room Suites. Any reasonable offer accepted. (B 24451)

BUICK APRESENTA
os seus modelos para 1930

...ACCELERAÇÃO MAIS RAPIDA... FREIOS MAIS POSSANTES... CARROSSERIAS MAIS BELLAS!

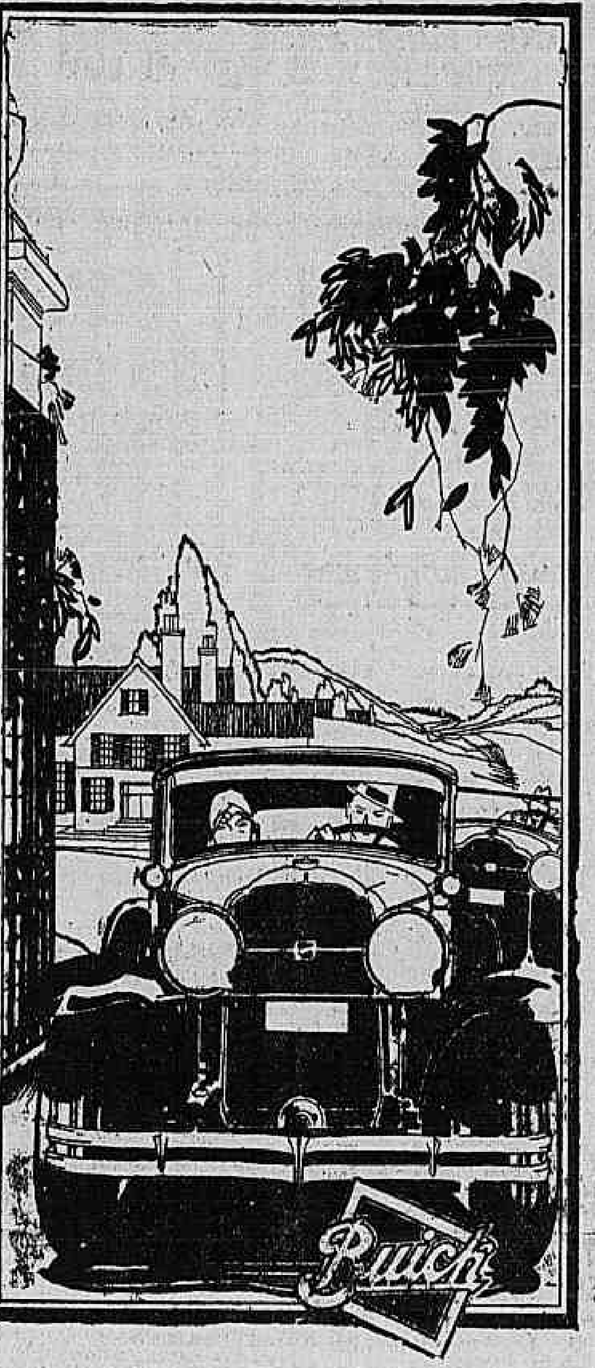

DURANTE 26 annos a fabrica Buick tem construido carros incomparaveis em perfeição de funccionamento, dotando-os de bellissimas carrosserias Fisher!

Agora, lançando o modelo 1930, essas qualidades, já notaveis nos modelos anteriores, attingem o mais alto grau.

O Buick 1930 será exposto hoje na agencia. Ide vel-o. Este novo modelo se apresenta com varios aperfeiçoamentos que o tornam verdadeiramente digno da reputação de que goza.

Obedece á mais leve pressão do pedal, accelerando sem arrancos e parando sem estremecimentos. Os poderosos freios «Servo» de expansão interna nas 4 rodas são de uma efficiencia que até agora se não encontrava em carro algum.

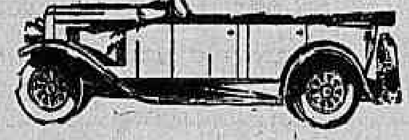

O radiador tem venezianas governadas thermostaticamente.

Os assentos são largos, macios e estofados em pellucia «mohair» submettida a um processo especial que a torna impermeavel á agua e ao pó.

As carrosserias Fisher primam pela sua elegancia e correcção de linhas.

O Buick é offerecido já completamente equipado com 4 amortecedores hydraulicos "Lovejoy", para-choques deanteiro e trazeiro e um pneu sobresalente.

O Agente com prazer vos proporcionará uma demonstração pratica sem compromisso para vós.

A pedido, o Agente vos explicará o Plano General Motors de Pagamentos a Prazo.

Agentes Buick Autorizados no Rio de Janeiro
S. A. BRASILEIRA EST. MESTRE & BLATGÉ
Rua do Passeio, 48/54

GENERAL MOTORS DO BRASIL, S. A.

E' indiscutivel! Para a festa da Primavera Que **"A LIEGIANA"**, Ouvidor, 141, é a eleita da fina sociedade Carioca para a acquisição de Calçados de luxo, Chapéos e Bolsas para Senhoras, dos mais lindos modelos.

LOTERIAS

Loteria da Capital Federal

Lista geral dos premios da 218ª extracção de 1929 realizada em 26 de setembro de 1929, 126ª do plano n. 41.

Premios sorteados

30.911	20:000$000
24.160	5:000$000
79.210	3:000$000
10.905	1:000$000
14.496	1:000$000
20.255	1:000$000
51.483	1:000$000
54.524	1:000$000

8 premios de 500$000

5268 8799 11127 16623 23196
35253 63938 73574

2 premios de 200$000

2616 3815 5046 10795 21428
34091 37571 42526 43538 49819
50453 60100 61262 68219 69840
70235 72744 75651 76017 76036

50 premios de 100$000

277 1424 4670 5586 7703
7841 9490 10563 11834 12840
13633 14423 15713 15985 17533
20683 21931 22323 23025 28393
27127 27503 28417 29338 30185
40431 40762 42599 46656 47332
47637 48812 49893 50385 51924
53906 59014 62592 66038 67912
69672 69684 71504 72166 72381
75289 76317 76617 78169 79067

Approximações

30810 e 30812	400$000
24159 e 24161	300$000
79209 e 79211	200$000
10904 e 10906	100$000
14495 e 14497	100$000
20254 e 20256	100$000
51482 e 51484	100$000
54523 e 54525	100$000

Dezenas

30811 a 30820	70$000
24151 a 24160	40$000
79201 a 79210	30$000
10901 a 10910	20$000
14491 a 14500	20$000
20251 a 20260	20$000
51481 a 51490	20$000
54521 a 54530	20$000

Terminação

Todos os numeros terminados em 1 têm 2$000.

O Fiscal do Governo, René Mostardeiro — Pelo director assistente, Manoel Luiz Pereira Bernardino, sub-chefe da contabilidade — Firmino de Cantuaria.

Terminações de propaganda

Todos os numeros terminados em 05, 10, 24, 27, 55, 58, 60, 83, 96 e 99 tendo o carimbo do balcão do "Ao Mundo Loterico", e não estando premiados, têm direito a metade da quantia de seu preço acquisitivo, em bilhetes de outras loterias.

Todos os bilhetes que tiverem impresso no verso, em tinta vermelha, outro numero com a marca: dois numeros em cada bilhete, que é registrada pelo "Ao Mundo Loterico" valem dez por cento (10 %) em todos os premios desta lista exceptuando as terminações de propaganda) inclusive, approximações, dezenas e o mesmo dinheiro no final duplo do 1º premio.

— O "Ao Mundo Loterico" — paga os premios pela lista acima visto a mesma ser official.

HOJE 200 CONTOS
RIO LOTERICO
TRAVESSA DO OUVIDOR 18

(14822)

Loteria de Santa Catharina

Sabe-se por telegramma
Extracção de hontem:

10.832 (Rio)	100:000$000
11.570 (I. R. Grande)	10:000$000
15.225 (Curityba)	4:000$000
11.631 (S. Paulo)	2:000$000
13.556 (Rio)	2:000$000

A Sorte quem dá é Deus
Nas Loterias
CAMÕES & C.
Becco das Cancellas, 8
(9082)

Loteria do Estado de Sergipe

Sabe-se por telegramma
Extracção de hontem:

9.796	100:000$000
26.316	10:000$000
20.982	5:000$000
38.771	3:000$000
24.288	2:000$000
47.822	1:500$000

Loteria de Matto-Grosso

Sabe-se por telegramma
Extracção em 25|9|929:

14.574	100:000$00
8.929	20:000$00
3.146	10:000$00
5.230	2:000$00
12.764	1:000$00

Sortes grandes só se obtem no
SONHO DE OURO
GALERIA CRUZEIRO, 1
OSCAR & COMP.
(11718)

RODA DA FORTUNA

1º Premio. . . .	0811— 3
2º ”	4160—15
3º ”	9210— 3
4º ”	0905— 2
5º ”	4496—24
Moderno. . . .	582—21
Rio.	393—24
Solteado.	11

Para hoje:

6743 — 2968

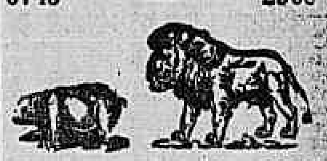

3471 — 0562

VARIANDO...

— 4035 —
INVERTIDO
ZANGAO

Nova Garantia. . .	950
Fluminense. . . .	271
Operaria.	842
Noite.	732
Caridade.	006
Mineira.	801

Nictheroy, 26-9-929.

N. P.

CARTEIRAS E BOLSAS?

Só na fabrica — desde 15$ — Acceitam-se concertos. Praça Tiradentes n. 12, lado da Camisaria Progresso e Ourives, 59. Tel. C. 2750.

A' Garantia. . . .	16
Fluminense. . . .	98
Operaria.	32
Noite.	85
Caridade.	69
Mineira.	02

Nictheroy, 26-9-929.

Loteria do Estado do Rio

Systema de urnas e espheras — Fiscalizada pelo Governo do Estado. — Extracções ás 3 horas.

HOJE 25:000$ Inteiro, 1$600 — Meio, $800

Terça-feira 25:000$ Inteiro, 1$600 — Meio, $800

Sexta-feira, 11 de Outubro
100:000$000
INTEIRO, 8$000 — DECIMO, $800

Pagamento na Companhia Integridade Fluminense, rua Visconde do Rio Branco, 499. NICTHEROY — Em frente á estação das barcas. (16341)

Montepio Geral de Economia dos Servidores do Estado

Ao Funccionalismo Publico

O MONTEPIO GERAL DE ECONOMIA DOS SERVIDORES DO ESTADO, COM SÉDE A' TRAVESSA DAS BELLAS ARTES N. 15, E COM 94 ANNOS DE EXISTENCIA, ACABA DE MODIFICAR AS SUAS TABELLAS DE INSCRIPÇÃO, TORNANDO-AS ACCESSIVEIS A TODOS OS FUNCCIONARIOS, AFIM DE LHES FACILITAR A INSTITUIÇÃO DE UMA PENSÃO PARA OS SEUS HERDEIROS.

ESTE ACTO DE PREVIDENCIA DEVE SER A PREOCCUPAÇÃO MAXIMA DE UM CHEFE DE FAMILIA, QUE CONSCIENTE DOS SEUS DEVERES, NÃO PÓDE DEIXAR AO DESAMPARO OS ENTES QUE LHE SÃO MAIS CAROS. AS PENSÕES DO MONTEPIO QUE SÃO VITALICIAS, ESTÃO IGUALMENTE ISENTAS DE PENHORA E ARRESTOS E SO' SERÃO PAGAS AOS PENSIONISTAS OU AOS SEUS REPRESENTANTES LEGAES. A PENSÃO VITALICIA OFFERECE SOBRE O PECULIO A VANTAGEM DE GARANTIR PARA TODO O SEMPRE O SUSTENTO DA FAMILIA, NÃO PODENDO EM HYPOTHESE ALGUMA LHE FALTAR ESTE AMPARO. REMETTEM-SE FASCICULOS COM AS INSTRUCÇÕES A QUEM OS SOLICITAR E A SECRETARIA DO MONTEPIO ACHA-SE APTA PARA PRESTAR TODOS OS ESCLARECIMENTOS DESEJADOS. A SECRETARIA ACHA-SE ABERTA TODOS OS DIAS UTEIS DE 7 HS. A'S 10 HS. DA MANHÃ E TAMBEM DE 4 HS. A'S 6 HS. DA TARDE DO DIA 1 AO DIA 10 DE CADA MEZ.

(16292)

QUER GANHAR SEMPRE NA LOTERIA?

A Astrologia offerece-lhe hoje a RIQUEZA. Aproveite-a sem demora e conseguirá FORTUNA E FELICIDADE. Guiando-me pela data de nascimento de cada pessoa, descobrirei o modo seguro que, com minhas experiencias, todos podem ganhar na loteria, sem perder uma só vez.

Milhares de attestados provam as minhas palavras. Mande seu endereço e 300 réis em sellos, para enviar-lhe GRATIS "O SEGREDO DA FORTUNA". Remetta este aviso — Endereço: Sr. Prof. P. Tong: Calle, Pozos 1369. Buenos Aires — Republica Argentina. — "Cite este Diario".

(16219)

HERM. STOLTZ & Cº

RIO DE JANEIRO
AV. RIO BRANCO, 66-74
TELEPHONE NORTE 6121
CAIXA POSTAL Nº 200

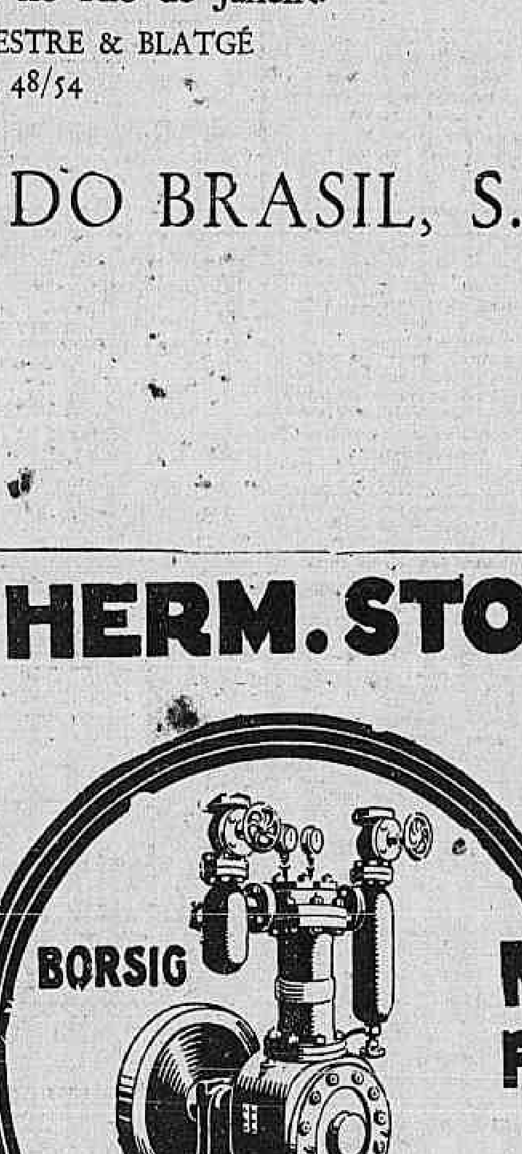

MACHINAS FRIGORIFICAS

STOLTZ

(15204)

16% de vitalidade muscular

QUAKER OATS contém 16% de proteina, a substancia que mais concorre para o desenvolvimento do tecido muscular; contém 65% de carbohydratos, elementos que estimulam a energia; contém substancias gordurosas, mineraes e vitaminas; e o seu volume é de admiraveis proporções, facilitando o funccionamento do apparelho digestivo. Quaker Oats é de sabor delicioso.

QUAKER
WHITE OATS

Quaker Oats

(2161)

CONVALESCENÇA
DEBILIDADE
ANEMIA
VINHO E XAROPE
Deschiens
de *Hemoglobina*

Os Medicos proclamam que este Ferro vital do Sangue restitue saúde, força, belleza a todos. Muito superior á carne crúa, aos ferruginosos, etc. — PARIS
Approvados pelo D.N.S.P. sob n. 316 e 317 em 30-7-1927.

(10571)

AUTOMOVEIS

Buick — Cadillac — Hudson — Chandler — Essex — Lancia e outros fabricantes todos em bom estado e garantidos perfeitos. Facilita-se o pagamento.

SENADOR VERGUEIRO, 174.

LEME

Aluga-se a casa n. 12 á rua Salvador Corrêa n. 42. As chaves estão na casa n. 13 e trata-se á rua Hilario de Gouveia numero 87. (B 25584)

Ford ou Chevrolet

Compra-se um ultimo modelo, em perfeito estado. Negocio á vista e sem intermediarios. Tratar com o sr. Amarante Cruz — Regina Hotel. (B 25580)

ESCRIPTORIOS

Alugam-se bôas salas para escriptorios ou consultorios, inclusive sala de frente, no 1º andar do predio da rua S. José, 74, proximo á Avenida. (24206)

CASA EM BOTAFOGO

Aluga-se ou vende-se a da rua General Dionisio n. 35, com porão habitavel, dividido em 2 salas e 1 quarto e mais 2 pavimentos com 3 salas e 7 quartos. Chaves no n. 38. Telephone Sul 1032. (B 26301)

BUNGALOW NOVO

Aluga-se na Praia Vermelha, quatro quartos, duas salas, garage, telephone, 61, rua Urbano Santos; está aberto das 2 ás 6 horas; trata-se, 134, Avenida Central, 2º andar, elevador. (B 26323)

ALUGA-SE

Quatro boas salas de frente com installações proprias para medico, atelier ou escriptorios, com uma virtine na rua se o pretendente quizer, á rua da Carioca n. 31, 1º andar. Ver e tratar na loja. (B 26325)

COMPANHIA BRASIL CINEMATOGRAPHICA

GLORIA | ODEON | PALACIO

FILMS FALLADOS — synchronizados — em apparelhos da Western Electric Co.

HOJE — UM FILM MARAVILHOSO DA "METRO GOLDWYN MAYER" — O PRIMEIRO TRABALHO SYNCHRONIZADO COM

JOHN GILBERT

COM ALMA RUBENS e EVE VON BERNE

em **Mascaras da Alma**

E a primeira comedia fallada e synchronizada!
DOMINGO DE SOL — com STAN LAUREL.
HORARIO: 2 — 4 — 6 — 8 e 10 HORAS

A SEGUIR: — O film da METRO.
RAMON NOVARRO — em O PAGÃO

ULTIMOS DIAS — Todo um quintetto formidavel de artistas da METRO GOLDWYN MAYER.

JOAN CRAWFORD - ANITA PAGE - DOROTHY SEBASTIAN

JOHN M. BROWN - e NILS ASHTER

na versão synchronizada de **GAROTAS MODERNAS**

No programma WILLIAM O'NEIL — Grande tenor americano — JORNAL DA METRO Nº 101.
HORARIO: — 2 — 4 — 8 e 10 horas

SEGUNDA-FEIRA a pedido vereis novamente o grandioso film da FOX — FOLLIES 1929

BILLIE DOVE e ROD LA ROCQUE

no film grandioso da FIRST NATIONAL todo synchronizad o e com ruidos

O HOMEM E O MOMENTO

no programma: "QUARTETTO" do RIGOLETO com GIGLI, DE LUCCA, JEANNE GORDON, e MARION TALLEY.

HOJE - para INAUGURAÇÃO do CINEMA FALLADO — Horario: 2-4-8 e 10 hs.

RIALTO

PROGRAMMA UFA URANIA

HOJE — HOJE

Segundo dia da triumphante producção brasileira synchronisada com dialogos e canções em portuguez

ACABARAM-SE OS OTARIOS

No elenco:
Genesio Arruda, Caiaffa, Tom Bill, Paraguassú
Gina Bianchi

Na téla: UFA-JORNAL 85
HORARIO: 2 - 4 - 6 - 8 - 10 horas.

A SEGUIR — A SEGUIR

A grandiosa producção «insuperavel» da UFA

A maravilhosa mentira de Nina Petrowna

com a querida BRIGITTE HELM

CAPITOLIO — IMPERIO

HORARIO: 2-3,30-5,10-6,50-8,10-10,10 — HORARIO: 2-3,40-5,20-7-8,40-10,20

MELODIAS DE OUTR'ORA
DESENHO SYNCHRONISADO
e

O MASCARA DE FERRO

UM FILM TODO SYNCHRONISADO DA UNITED ARTISTS com DOUGLAS FAIRBANKS

A SEGUIR:

EMIL JANNINGS
O FAMOSO ARTISTA ALLEMÃO
em

OS PECCADOS DOS PAES

"SINS OF THE FATHERS"

Um film synchronizado da Paramount

HOJE

PARAMOUNT SOUND NEWS N. 3
UM REGISTRO SONORO DOS ACONTECIMENTOS MUNDIAES: Discurso do Dr. Eckener, Comte. do "Graf Zeppelin" á sua chegada aos Estados Unidos. O discurso de Blériot, no logar de sua aterrissagem, na Inglaterra.

UM FILM SYNCHRONIZADO DA PARAMOUNT

A CANÇÃO DO LOBO

"WOLF SONG"

com
GARY COOPER
LUPE VELEZ
LOUIS WOLHEIM

que cantarão "Mi amado" — "My Honey" "Te Lola — "Canção do Lobo" e a canção thema: "Yo te amo"

A SEGUIR

ANJO PECCADOR

"THE SHOPWORN ANGEL"

UM FILM TODO SYNCHRONIZADO FALLADO, DANSADO CANTADO, DA PARAMOUNT

com
NANCY CARROLL
e
GARY COOPER

TRIANON

Sessões ás 8 e 10 horas

HOJE — FESTIVAL — HOJE

DE **Procopio**

Primeiras representaçoes da engraçadissima comedia de CAPUS

«Doidivanas»

(LES PETITES FOLLES)

Traducção do illustre jornalista

João Luso

NAS DUAS SESSOES BRILHANTE ACTO VARIADO

1ª sessão
HORTENCIA SANTOS
MATHILDE COSTA
PROCOPIO FERREIRA
RESTIER JUNIOR
MANOEL PERA
DARCY CAZARRE'
EURICO SILVA

2ª sessão
os queridos artistas portuguezes:
ALDINA DE SOUZA
ADELINA FERNANDES
LUIZA DURÃO
SALLES RIBEIRO
VASCO SANT'ANNA
COSTINHA

DIA 30 — Despedida da Companhia — Grandioso festival de HORTENCIA SANTOS com a super-hilariante comedia "QUE NOITE MEU DEUS!" e surprehendente acto variado.

DIA 3 — Reapparição do notavel actor JAYME COSTA e sua brilhante companhia com o ultimo successo do theatro allemão "UM PULO NO CASAMENTO"

Theatro Republica

Empreza M. PINTO & CIA.

Pela grande Companhia de Revistas MARGARIDA MAX

HOJE — ás 7 3|4 e 9 3|4 — HOJE

MINEIRO COM BOTAS

de MARQUES PORTO e LUIZ PEIXOTO

A REVISTA QUE ESGOTA DIARIAMENTE O MAIOR THEATRO DA CIDADE!

Formidavel successo do quadro politico da *Tosca* com a caricatura de varios politicos em evidencia

MARGARIDA MAX, Dóra Brasil, Edith Falcão, Elza Gomes, Guy Martinelli, Sarah Nobre, Wilda Ribeiro, em encantadores papeis

LOU E JANOT em formidaveis bailados

O mais lindo, o mais tentador corpo de girls.

PINTO FILHO, Danilo Oliveira, Grijó Sobrinho, João Martins, L. Calazans, Odilon Azevedo, Olavo Barros, Oswaldo Vianna, Pedro Dias, Rubem Lorena, Santarelli, S. Rangel (Ratinho) e Miquimba.

40 perturbadoras mulheres em scena!!! As maiores novidades pela original orchestra BRUNSWICK de J. Thomaz — Direcção musical de Martinez Grão.

DOMINGO :: Grandiosa matinée :: DOMINGO

Cine Modelo

R. 24 de Maio, 287—J. 0578

Hoje — Hoje
LILIAN GISH, em
ODIO
9 actos formidaveis da "Metro Goldwyn Mayer"
Ken Maynard, em
A TODA BRIDA

(B 25061)

CINE FLUMINENSE

Praça Marechal Deodoro, 69. Phone V. 1404

HOJE! — HOJE!
A CARTA
Com JEAN EAGELS
AMAR PARA MORRER
com Edmund Love e Charles Morton

Amanhã — "O Porta Bandeira", com William Boyd e Bessie Love; "A Cidade Phantasma", com Ken Maynard.

(B 26328)

CINE PARQUE BRASIL

R. D. Anna Nery, 258—V. 3289

◆ GUERRA DOS TONGS ◆
com Florence Vidor e
A VOZ DA TERRA MATER,
com Charles Morton.
Sabbado — "Lagrimas de Palhaço", com Johnny Walker e "Laço de amizade", com William Boyd.

(16307)

ARMAZENS NO CENTRO

Alugam-se os bons armazens, optimamente localizados á rua do Rezende, 46, e Avenida Mem de Sá, 283. Podem ser vistos a qualquer hora. Informações com o sr. Antonio, á rua do REZENDE numero 46.

(16198)

CINEMA **POPULAR** - HOJE

John Gilbert, em

BIG PARADE

Richard Talmadge na Super producção do (PROGRAMMA MATARAZZO)

O Club dos Celibatarios

UM FILM SYNCHRONISADO

TOMMY CHRISTIAN JAZZ em numeros sensacionaes de musica e bailados Prog. V. R. Castro.

CAMONDONGO DA FUZARCA

Film comico synchronisado e musicado. Prog. V. R. Castro.

AMANHA — A CIDADE PHANTASMA

5ª FEIRA, 3 de Outubro — Jaqueline Logan, em NOIVA DO MILLIONARIO
Film cantado e synchronisado

NACIONAL

RUA V. DA PATRIA. 335 S. 0072

(Hoje, Amanhã e Depois)

CHARLES FARRELL e MARY DUNCAN, em
O RIO DA VIDA
Louise Fazenda, J. Farrell McDonald e Sammy Cohen, em
ELLAS POR ELLAS
Duas super-producções da FOX FILM

Cine Meyer

RAYMOND GRIFFITH, em
Quem é o Culpado?
William Powell e Louise Broock em
Drama de uma noite
Sabbado — LINDA e CASTA.

(B 24972)

HOJE — MASCOTTE — HOJE

Ivan Petrovich, em
Principe Orloff
Bob Steel, em
ESTRADA DA CORAGEM
e comedia.

Amanhã — QUANDO O AMOR RENASCE e GLORIAS DA MOCIDADE

HOJE — PRIMOR — HOJE

William Boyd, em
O PORTA BANDEIRA
Rod La Roque, em
FREMITO DE AMOR
Monty Banks, em
AHI! TURUNA
Jornal e comedia.

Amanhã — CRISE e A BELLA DUQUEZA

HOJE — PARIS — HOJE

Corinne Griffith, em
Mal de Amor
Lili Damita, em
A GRANDE AVENTUREIRA
OS COHENS E KELLYS EM APUROS

Amanhã — NA GAIOLA DE OURO e A TODA BRIDA

O THEATRO PHENIX

teve hontem esgottada a lotação de todas as suas sessões, com

VENENO BRANCO

(COCAINA)

HOJE — A's 2, 4, 6, 8 e 10 horas, continuarão as exhibições desse grandioso film de prophylaxia social e mais: — HOJE

A MULHER NUA, NA ARTE ou (GLORIFICANDO A BELLEZA DO CORPO FEMININO)

Synchronismo-musical da RADIO VICTOR CORPORATION

Rigorosamente prohibido para menores e senhoritas

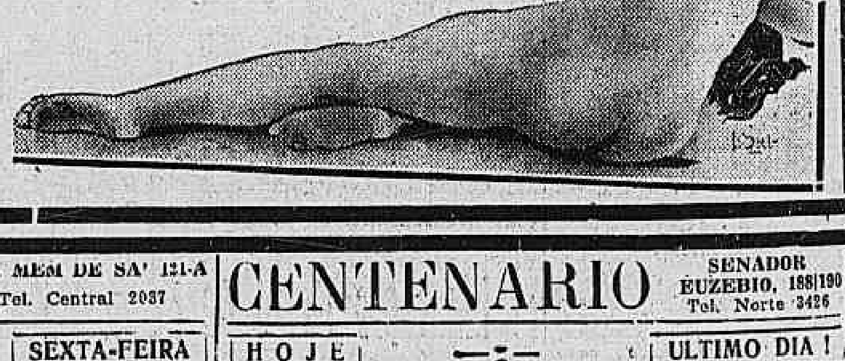

CINE THEATRO **IRIS**

CARIOCA, 49|51 — Tel. C. 4152

HOJE — A's 3 1|2 e 8 1|2

Colossal successo da
GRANDE COMPANHIA DE COMEDIAS
PALMERIM SILVA
com a comedia em 3 actos, de REGO BARROS

"O Amigo Tobias"

Tobias .... PALMERIM SILVA

Formidavel successo de gargalhada! — — — — Poltrona 4$000

Na Téla

MILTON SILLS, em PREZA DE AMOR
9 actos da "First National"

Gladys Brockwell, em O HOMEM E A LEI
Drama em 7 actos

SEGUNDA-FEIRA — A MAGNIFICA COMEDIA, EM 3 ACTOS, de J. VICTOR

Mulheres Nervosas

pela
COMPANHIA DE COMEDIAS PALMERIM SILVA
Estréa de
Adelaide Coutinho — Paulo Ferraz
[illegible] — Palmyra Silva

CINEMA **IDEAL**

Rua da Carioca, 60|64
Tel. Central 1027

Colleen Moore
— EM —
Ver para crer
8 actos da "First National"

HOJE

Lia Mara
— EM —
Marietta
9 actos da "Metro Goldwyn Mayer"

(NA PROXIMA SEMANA..)

INAUGURAÇÃO DO

Cinema falado

com os modernissimos apparelhos da Radio Corporation

SENSACIONAL SUPER DA "METRO GOLDWYN MAYER"

Broadway Melody

AO PUBLICO — Afim de terminar a montagem dos apparelhos, este cinema fechará 2ª feira, reabrindo na mesma semana.

MEM DE SA

AV. MEM DE SA' 121-A
Tel. Central 2037

HOJE — AMANHÃ — SEXTA-FEIRA

COLLEEN MOORE e GARY COOPER, em
O AMOR NUNCA MORRE!
11 actos bellissimos da FIRST NATIONAL

JACK PERRIN e o cavallo REX, em
A SOMBRA DA VINGANÇA
5 actos movimentados da UNIVERSAL.

CENTENARIO

SENADOR EUZEBIO, 188|190
Tel. Norte 3426

HOJE — ULTIMO DIA!

H. B. WARNER, em
A BELLA DUQUEZA
6 actos encantadores do PROG. SERRADOR.

HELEN FOSTER, em
DEVE UMA MOÇA CASAR-SE?
7 actos magnificos.

1ª CLASSE 1$500 — 2ª CLASSE 1$000

Atlantico
Tel. Ip. 1521
Hoje, amanhã e depois
MILTON SILLS, em NINHO DE GAVIÃO "First National"
GEORGE SIDNEY, em COHENS E KELLYS EM APUROS "Universal"
2ª feira: Richard Barthelmess, em REGENERAÇÃO

Americano
Tel. Ip 0622
Hoje, amanhã e depois
MARY DUNCAN e CHARLES FARREL, em O RIO DA VIDA — "Fox" —
KEN MAYNARD, em A MALA DA CALIFORNIA "First National"

Guanabara
Tel. Sul 2418
Hoje, amanhã e depois
LILIAN GISH, em O D I O "Metro Goldwyn Mayer"
ROY D'ARCY e CLAIRE WINDSOR, em LADRÃO DE AMOR "Prog. Serrador"
2ª feira: Ricardo Cortez em GRÃO DE AREIA

Tijuca
Tel. Villa 3655
Hoje, amanhã e depois
KENNETH HARLAN, em O COVARDE 7 actos.
BARBARA BEDFORD, em PANTHERA HUMANA 7 actos.
2 feira: Leatrice Joy, em JUSTIÇA HUMANA

Haddock Lobo
Tel. V. 0480
Hoje, amanhã e depois
COLLEEN MOORE — E — GARY COOPER, — EM —
O amor nunca morre
11 actos bellissimos da "First National".
TIM MC-COY, em ODIO FRATERNAL "Metro Goldwyn Mayer"
2 feira: GEORGE O'BRIEN, em RUMO AO MAR — "Fox" —
GEORGE SIDNEY, em COHENS E KELLYS EM APUROS "Universal"

America
Tel. Villa 4375
Hoje — Ultimo dia!
H. B. WARNER, em A BELLA DUQUEZA "Prog. Serrador"
JACK HOLT, em A CORTE MARCIAL 8 actos.
Amanhã: INFERNO DE PRAZER

Brasil
Tel. V. 2012
Hoje, amanhã e depois
MILTON SILLS, em NINHO DE GAVIÃO "First National"
VIOLA DANA, em SYMPATHIA E' QUASI AMOR 7 actos.
2 feira: John Barrymore em A FERA DO MAR

Velo
Tel. V. 0874
Hoje, amanhã e depois
RICHARD BARTHELMESS, em REGENERAÇÃO "First National"
GASTON GLASS, em TERRA NATAL 7 actos.
2 feira: Mary Duncan, em O RIO DA VIDA

Villa Isabel
Tel. V. 1582
Hoje, amanhã e depois
PAT O'MALEY, em O PESO DA LEI "United Artists"
RAYMOND GRIFFITH, em QUEM E' O CULPADO? — "Fox" —
2 feira: Lilian Gish, em O D I O